Edición de 20 páginas

LA NACION

PRECIO EN TODO EL PAIS
VEINTE CENTAVOS

AÑO VIII — TELEFONO INGLES 8113 - 3114 — AGUSTINAS 1253 - 1269

SANTIAGO DE CHILE, LUNES 5 DE MAYO DE 1924

SUSCRICIONES: Por 1 año: $ 60.—Por 6 meses: 33
Por 3 meses: $ 17. — Por 1 año extranjero: $ 120

Núm. 2,669

CASCABEL EN VIAJE.

EL BROADCASTING EN NUEVA YORK

"El Presidente Coolidge ha iniciado su campaña presidencial por un discurso pronunciado ante la estación de radio WHJ. 453"— (U. P.)

New York, Marzo 8 de 1924.

El broadcasting—radio manía—es la epidemia que en Nueva York ha sucedido a la parálisis infantil y a la influencia española.

No hay apartement, aún aquellos de tres "rooms", baño y "kirchenette", que no se arriende con una instalación de radio. El broadcasting se ha hecho así tan necesario como la calefacción o el agua tibia.

Todas las tardes, cuando el policeman, el conductor de ómnibus, la dactilógrafa, el judío que vende joyas o comercia en ropa vieja, el chino que lava ropa o el japonés que sirve de chauffeur, el italiano que limpia calles o el armenio que vende alfombras, cuando todos los neoyorquinos toman el subway camino de sus "bungalows" en las afueras o de sus "apartements" en las alturas, entonces las estaciones trasmisoras empiezan el broadcasting...

Los diarios de la tarde avisan los programas:

W E A F. . . .	492
W J Z.	455
W J Y. . . .	405
W H N. . . .	360
... ...	... ...

Las iniciales indican la estación. Los números el largo de onda. A continuación vienen los programas. Generalmente se componen:

1). El jaz de moda.
2). Un sermón que puede ser:
    católico.
    luterano.
    presbiteriano.
    mormón.
    episcopal.
    católico científico.
    cuákero.
    religiones várias.
3). Un discurso político.
4). Una romanza.
5). Una oración para el "dinner-time".
6). Algunos números de baile.
7). Cuentos y cantos para dormir los niños...

El broadcasting lo simplifica todo. Desde su casa puede uno oir un discurso del Capitolio, una clase en la Universidad de Columbia, la orquesta de un cine, el murmullo de Broadway...

El broadcasting, por elección en la longitud de onda, permite cambiar de orquesta y hacer demócrata un discurso republicano. A la inversa, el político puede hablar ante millones de sus partidarios y el ctores sin que pueda ser molestado por los enemigos de su persona o sus ideas. Nadie lo ve. Nadie le estorba. Nadie lo oye. Sin embargo, su auditorio invisible lo forman centenares de miles de radiómanos...

El broadcasting evita las jiras políticas, los telegramas presidenciales, las interrupciones, las improvisaciones y las contramanifestaciones. El broadcasting—ante la uniformidad de los programas y promesas—ayuda a distinguir, por la diferencia en la longitud de onda, a un partido de otro partido y a un político de otro político.

Finalmente, el broadcasting tiene también su filosofía. Nos hace recordar que las palabras de políticos son aire y van al aire...

César Cascabel

AUN PUEDE SEGUIR LA LECTURA DE NUESTRO FOLLETIN

"La Condesa de Gagliostro"

POR MAURICE LEBLANC
QUE SOLO COMENZO A PUBLICARSE EL VIERNES

Se trata de la primera aventura de Arsenio Lupin no referida hasta ahora y donde se "desenvuelve un espantoso duelo de amor y de odio en que estuvieron empeñados un niño de veinte años y la hija de Gagliostro"

La más subyugante de todas las intrigas de Leblanc

LA MANO NEGRA Y LA HEREDERA DE LOS "40 MILLONES DE DOLARES"

El amor en una casita, era ideal para la heredera de Gates, hasta que tuvo que proteger a su niñita con rifles y perros policías. — Entonces se mudó a una soberbia mansión, alquiló un regimiento de policías y desafió así, la amenaza de los bandidos

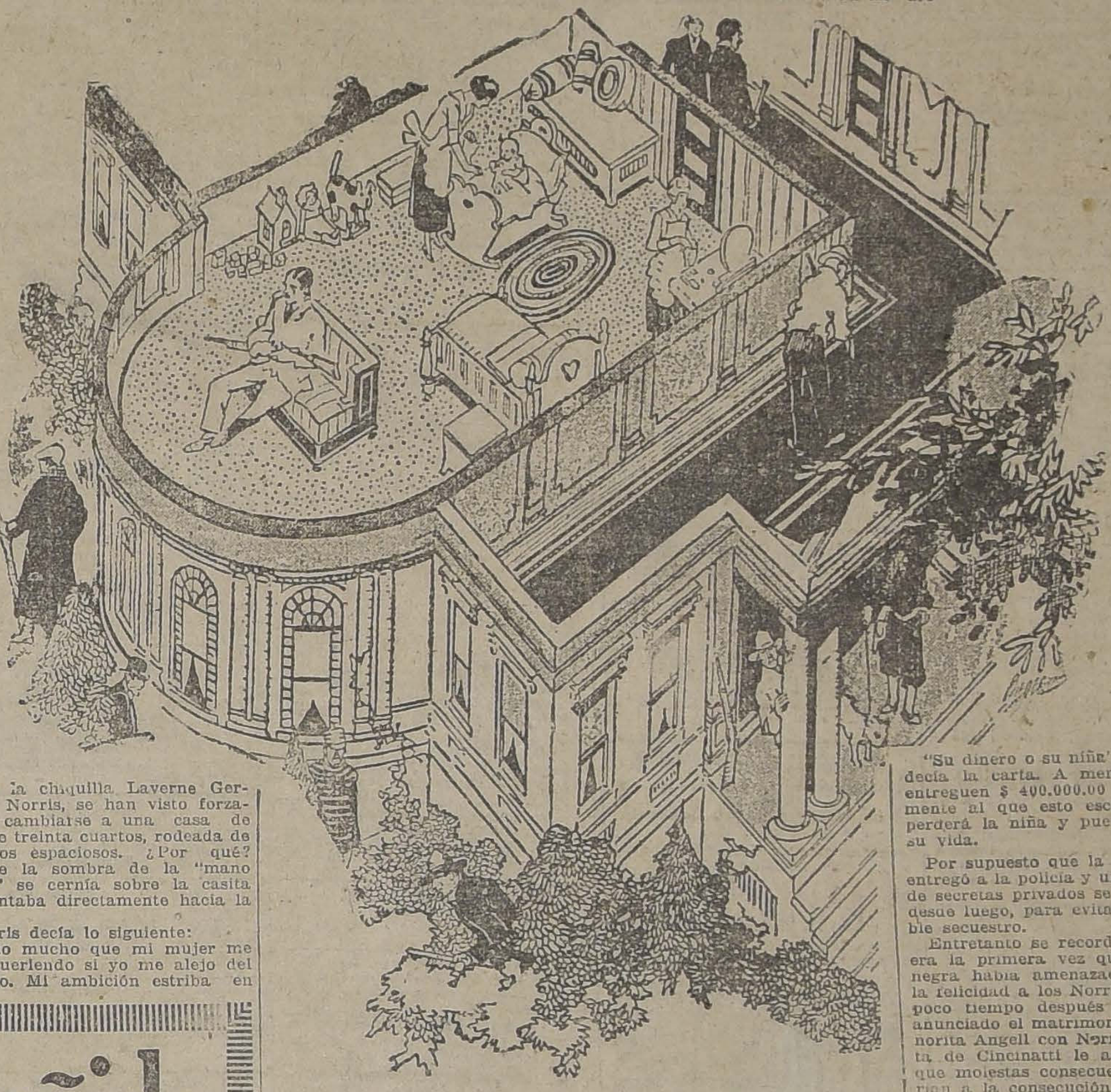

El nido de cinco centavos de la heredera de los cuarenta millones de Gates, ya no existe.

La señora Dellora Angel Norris y su marido el caricaturista Lester Norris, se dice que son tan felices, como el día de su boda, hace un año, cuando estuvieron tan satisfechos con su casita donde pasaron su luna de miel, en el barrio pobre de San Carlos, Hilnois.

Pero desde que las hadas trajeron a la chiquilla Laverne Gertrudis Norris, se han visto forzados a cambiarse a una casa de más de treinta cuartos, rodeada de terrenos espaciosos. ¿Por qué? Porque la sombra de la "mano negra" se cernía sobre la casita y apuntaba directamente hacia la niña.

Norris decía lo siguiente:

Dudo mucho que mi mujer me siga queriendo si yo me alejo del trabajo. Mi ambición estriba en trabajar con energía con cualquiera que me emplee, sin que esté influenciado porque tengo una mujer rica.

Cuando volvieron a Chicago hicieron un alto para visitar la mansión palaciega en el Lago Forrest, el suburbio de lujo de los millonarios chicaguenses, donde el Papa y Mama Angell habían supuesto el escenario de su hija la rica heredera. Pero después de una corta permanencia en la "casona", la joven pareja se trasladó a San Carlos y se instaló en una cómoda casa de madera de dos pisos con un pedacito de jardín tropical al frente y un pequeño garage atrás, precisamente como Dellora había dicho que iban a hacer.

Circuló la noticia de que ellos pagaban cincuenta pesos de renta y que esperaban vivir con una escala proporcional de gastos.

Esta decisión duró y fueron muy felices ambos, hasta que en días de fiesta, les fueron traídos un par de regalos.

Uno de ellos una renta acumulada de veinte millones a la cual tenía derecho por herencia cuando llegara a los veintiún años. El otro fué una niñita. Fué la niñita quien, con su inconsciencia hizo realizar a la joven madre, que a pesar de sus millones, no podía permitirse el amor en una modesta casa.

La noticia llegó en una carta firmada solo por una mano negra inmensa. Y la mano se dirigía hacia la corriente cunita con sus adornos de color de rosa popular y sábanas blancas bordadas a mano por la madre y que habían costado una suma modesta que no podía alarmar la paga de su padre.

"Su dinero o su niña", es lo que decía la carta. A menos que se entreguen $ 400.000.00 inmediatamente al que esto escribe, usted perderá la niña y puede ser que su vida.

Por supuesto que la carta se le entregó a la policía y una veintena de secretas privados se emplearon desde luego, para evitar el probable secuestro.

Entretanto se recordó que no era la primera vez que la mano negra había amenazado quitarles la felicidad a los Norris. En 1922, poco tiempo después de haberse anunciado el matrimonio de la señorita Angell con Norris, una carta de Cincinatti le advirtió a él que molestas consecuencias seguirían a la consecución de sus planes.

"Yo he amado a Dellora siempre, decía el escritor, y lo voy a arreglar a usted si no la deja tranquila".

Supongamos—razonaba la madre sentada al lado de la cuna de su hija temblando a cada sonido que cualquiera que haya escrito esa carta se proponga ahora vengarse de Lester, robándose a nuestra hija. Debemos guardar a esa niña con todas las precauciones. Esto significa, si es preciso, hasta privarnos de nuestra casa.

Y eso es lo que significó, precisamente. Porque no importa lo bien guardada que esté, una casa chica siempre es abordable para alguno que esté decidido a entrar. El hombre del hielo; el lechero, el muchacho de la bodega, todos estos, tienen acceso a la casa.

Así fué como la heredera de Gates abandonó su nido de cinco centavos. Abandonó la casita con su esposo y su niña, casita en que había soñado toda su infancia.

Se mudaron a Crowfordsburn, una mansión señorial separada de los caminos, en una colina, rodeada de cuarenta y cinco acres de terreno. En lugar de una casita de seiscientos pesos de renta al año, compraron esta por ciento cincuenta mil dólares. Y en lugar del humilde mobiliario de aquella, ésta está llena de tapetes orientales, valiosas pinturas y otros ricos muebles que le tocaron a la señora Norris de la herencia de su tía.

Y ahora Laverne Gertrudis, que tiene tres meses, balbucea, llora y duerme en medio de las pistolas de muchos defensores. Todo el santo día, un gigantón con una cara bondadosa, pero con mirada de acero, se sienta en la puerta de la niña. Ya en la tarde otro hombre tan parecido a él, que es su jimagua, viene a ocupar su lugar y a permanecer durante toda la noche.

Otros guardias dan vueltas por las entradas de la gran casa y todavía otros patrullan los alrededores.

Y mientras que la nueva heredera de Gates va atravesando su bien regulada existencia infantil los que recuerdan a Dellora cuando era una delgada y traviesa colegiala, se preguntan si la mano negra será una venganza de los amores de aquellos tiempos.

Porque la muchacha de ojos claros, pelo negro, con su constante risa y su manifiesta alegría de vivir, era muy atractiva y demasiado popular, para no haber tenido su corte de admiradores.

El hombre eléctrico

EL EXTRAÑO CASO DE UN "MEDIUM" QUE DESPIDE RAYOS Y CHISPAS ELECTRICAS

Un traficante en licor, de cuarenta años, natural de Italia, llamado Erto, que es uno de los "mediums" más notables de estos tiempos, está siendo objeto de la curiosidad de los hombres de ciencia en París, que lo han sometido a diversos experimentos. Se trata de un hombre que en cuanto se le sugestiona posee el don de arrojar de su cuerpo emanaciones luminosas de una longitud considerable, que a veces llegan a 25 pies de distancia.

En Italia, donde primeramente fué objeto de examen científico, los periódicos y muchas personas pusieron en ridículo las condiciones del sujeto, alegando que aquellas emanaciones eran lanzadas por virtud de aparatos especiales que llevaba ocultos o por medio de composiciones químicas conducentes a mixtificar la credulidad pública.

Sin embargo de todo esto, los profesores franceses doctor Geley, presidente del Instituto Internacional de Investigaciones Metapsíquicas, y el doctor Carlos Richet, del Instituto de Francia, han efectuado detenidas observaciones sobre el individuo en cuestión, y preparan un informe acerca de las condiciones excepcionales de que se halla dotado el "medium".

Los hombres de ciencia franceses afirman que este informe producirá profunda sensación incluso en Italia, donde el asunto fué tomado a broma.

Un informador de "The New York Herald" visitó al doctor Geley, y éste le manifestó que, en efecto, se disponía a emitir ese informe después de haber adoptado en las observaciones realizadas sobre el "medium" Erto todo género de precauciones para no ser víctima de un engaño.

"En todas las sesiones—añadió—Erto fué despojado de sus vestiduras, y después de someterlo a un minucioso examen por parte de reputados físicos y químicos se le reconoció por medio de los rayos X para cerciorarnos de que en su cuerpo, interior y exteriormente, no existía ninguna substancia que pudiera dar lugar a la emisión de rayos luminosos.

Inmediatamente fué tendido en una cama de operaciones, y constantemente sujeto a estrecha vigilancia durante los experimentos. Cuando Erto cayó en estado hipnótico, comenzó a arrojar de todas las partes de su cuerpo unas chispas semejantes a las que se producen con los contactos eléctricos. Estos chispazos eran tan brillantes, que iluminaron durante varios segundos la habitación en que nos encontrábamos, completamente a obscuras. Y no solamente alumbraban la habitación, sino que hasta hicieron posible tomar fotografías de las partes del cuerpo de donde dimanaban aquellos resplandores.

Sin la menor intervención de Erto, posteriormente revelamos estas placas y pudimos obtener más de 20 pruebas, mostrando que de los dedos y de las otras partes del cuerpo de Erto surgían relámpagos de variadas dimensiones.

Posteriormente sometimos a Erto a otras pruebas, y en ellas quedó demostrado que no existía ningún fraude".

Estima que el resultado de estas investigaciones producirá una sensación sin precedente en el mundo científico.

DE MESA
VITAL APOQUINDO
RADIACTIVA

Si Ud. quiere un teñido

o limpiado químico perfecto,
mándelo a la
Gran Tintorería a Vapor
Francia

La Casa más importante en el país, en su ramo, dotada con las instalaciones más modernas y favorecida de la sociedad de Santiago por su seriedad.

Ofrece un Descuento de 20 %

de rebaja en todos los trabajos recibidos directamente en la Fábrica, en atención a estar montada en terrenos propios.

Fábrica 10 de Julio 212
ENTRE MAESTRANZA Y VICUÑA MACKENNA

CASA N.° 1 ALAMEDA 2019 Entre Doce de Febrero y Brasil	CASA N.° 2 SAN ANTONIO 388 Esquina Merced	CASA N.° 3 SAN DIEGO 211 Frente a Tarapacá
CASA N.° 5 SANTO DOMINGO 1019 Al llegar a Puente	CASA N.° 6 HUERFANOS 1915 Frente a Cienfuegos	CASA N.° 10 ESTADO 11 Al llegar a Alameda

¿Quiere Ud.

VESTIR BIEN, GASTAR POCO Y PAGAR CON FACILIDAD?

ACUDA HOY MISMO A ALAMEDA 2675, CASI ESQUINA SOTOMAYOR.

NOTA. — Buen compostu-rero y costureras para trajes NIÑOS necesito. Se paga buenos precios.

M—5

GRAN OCASION

MUEBLES

Dormitorios, comedores, salones, roperos, peinadores, aparadores y toda clase de muebles sueltos.

CATRES de bronce y de fierro.

COLCHONES de lana y sommiers.

PRECIOS DE REALIZACION

ALFOMBRAS inglesas de lana.

ALFOMBRAS inglesas rizadas.

SOBRECAMAS, frazadas de lana y algodón, colchas de hilo de color y blancas.

Toda clase de ropa para cama.

SAN DIEGO 460
FRENTE A LA PLAZA ALMAGRO

El Aguila

EN EL MERCADO DE NEW YORK Y BUENOS AIRES

La manzana "Delicious" alcanza el doble de precio de cualquiera otra clase de manzanas; por su belleza, duración y exquisito gusto.

Arboles ingertados de esta variedad, venden los agentes, señores Calvo y Corrial.

La producción es limitada

BANDERA 130 — CASILLA 2875 — SANTIAGO

PROXIMOS SORTEOS

LOTERIA del Hospital de Caridad de MONTEVIDEO
MAYO 6, de $ 50,000 oro urug.; ENTERO: $ 100; QUINTO: $ 20 CHILENOS
MAYO 12, de $ 20,000 oro urug.; ENTERO: $ 55; QUINTO: $ 11 CHILENOS

LOTERIA DE MADRID
PREMIO MAYOR: Pesetas 3.000,000
Sortea el día 12 de Mayo de 1924.
Billete ENTERO: $ 900; MEDIO billete: $ 470; DECIMO: $ 100 CHILENOS.

LOTERIA NACIONAL ARGENTINA
MAYO 8, DE $ 150,000 ARGENTINOS
BILLETE ENTERO: $ 150.00; DECIMO: $ 15.00 CHILENOS.

Correspondencia y giros, dirigir a
CASA E. TURRI
Buenos Aires, Galería Güemes 356,
Casilla, Correo 1772.

CASA E. TURRI
SANTIAGO: Huérfanos 955
VALPARAISO: Prat 52
CAMBIO DE MONEDAS

GUIA PROFESIONAL

ABOGADOS

GABRIEL AMUNATEGUI
SALVADOR DE LA VEGA
Estudio: Huérfanos 1152. Oficinas 32 y 33. Casilla 3091. Teléfono 3507

ERNESTO BARROS JARPA
Atiende sus asuntos profesionales el señor Agustín Barros Jarpa, en Morandé 235.

JUAN BARROS RIESCO
Oficina: Huérfanos 1235. Domicilio Carrera 387.

NAZARIO CHACON DEL CAMPO
Morandé 450. Bajos. Teléfono 2008 Casilla 3241.

FEDERICO DUNCKER BIGGS
Huérfanos 833. Altos. Banco Germánico. Casilla N.o 219. Teléfono [illegible]

ALBERTO DURAN B.
Huérfanos 1235. Oficina 8. Casilla N.o 2914.

NICANOR ELGUETA
Galería Alessandri 19 A., altos. Teléfono 586.

SALVARINO GALLARDO NIETO
Ahumada 168. Teléfono 2348.

HECTOR ARNALDO GUERRA
Asuntos criminales, nulidades matrimonio, divorcios. Teléfono 4252. Santo Domingo 1251.

OSVALDO HEVIA
Morandé N.o 244. Casilla 1831.

BERNARDO LEIVA
Abogado. Bandera 552. Casilla 2068

MANUEL MERINO E.
LUIS MERINO E.
Bandera 166. Teléfono 3077. Casilla 1401. 10-11 y 4.30-5.

LORENZO MONTT
AMBROSIO MONTT WILMS
Compañía 1207. Teléfono 1807.

MANUEL OLIVA
Galería Alessandri 15-A. Teléfono 3203. Juicios civiles y criminales.

ROBERTO DE PETRIS
Estudio y domicilio: Galería Alessandri 25. Teléfono 156. Casilla 4044.

ANTONIO PLANET O.
Especialmente cuestiones comerciales. Estudio: Bandera 239. Casilla 4034. Teléfono 1137.

LUIS SALAS ROMO
Compañía 1378 Teléfono 1527 Atiende los Lunes en Valparaíso. Cochrane 580. Teléfono 3372.

ROBERTO SALGADO GALLARDO
Criminalista. Alegatos Cortes. Asuntos civiles, militares. Estudio-domicilio Bandera 667.

LISANDRO SANTELICES E.
Abogado. Compañía 1246. Teléfono 911.

ROBERTO YAÑEZ VELASCO
Agustinas 618. Teléfono 1614.

JULIO ZAMORA LARRAIN
ANIBAL VERGARA BARROS
Abogados. Amunátegui 550, 10 a

CONTADORES

CONTABILIDADES
para mayoristas y minoristas. —Inventarios. — Balances. —Servicios económicos en domicilio rural, urbano, provincias. — "Oficina Chile". Delicias 2628. Casilla 3478. Teléfono 130 Estación. — Francisco [illegible].

INGENIEROS

ALFREDO LEA PLAZA
Moneda 1168. Teléfono 137.

RAFAEL TORREBLANCA
Oficina técnica. Galería Alessandri 20. Casilla 952. Teléfono 1349.

MEDICOS

Dr. ITALO ALESSANDRINI
Cirugía y ginecología, 1 a 3 Merced 822. Teléfono 3556.

Dr. AMENABAR OSSA
Oculista. Catorce años Europa. Ocho años médico director Hospital de ojos Condado Stanford (Inglaterra). Merced 494. De 1.30 a 4. Teléfono 902.

LUIS AGUILAR
Médico cirujano. Regresó de Europa. San Isidro 229. De 1.30-3. Teléfono 313.

Dr. CARLOS D. AGUIRRE
Especialidad vías urinarias, venéreas, sífilis. Carmen 191. De 5 a 7.

Dr. ALCAINO
Oído, nariz, garganta. Vías lacrimosas. Especialidad Hospital Salvador y Niños 3-5. Dieciocho 257. Teléfono 257.

Dr. LEONCIO ANDRADE
Medicina interna. Rayos X. Merced 136. De 2 a 5. Teléfono 4528.

Dr. ARNELLO
Cirugía anestesia general, venéreas. García Reyes 17. De 12-3. Hospital San Vicente 4-5.

Dr. BUNSTER
Médico Hospital San Juan de Dios. Asistencia Pública. Santa Rosa 38. Consultas: 2 a 3. Teléfono 3476.

Dr. BRAGA CASTILLO
Rayos X. Merced 136. Teléfono 1393. Ausente Europa, atenderá consultorio doctor Leoncio Andrade: 2 a 5.

ARTURO BARRAZA ARAYA
Médico Cirujano
Especialmente vías urinarias, venéreas, sífilis. De 3 a 6. Puente N.o 557. Teléfono 4374.

Dr. BORQUEZ SILVA
Estudios Europa. Pulmón, corazón, estómago, intestinos. Rayos X. 3 a 5. Arturo Prat 80. Teléfono 19, Matadero.

Dr. RIFO BUSTOS
Estudios en Europa, medicina interna, preferentemente corazón, estómago: 2 a 5. Cochrane 177.

Dr. BISQUERT
Vías urinarias, sífilis. Moneda 859. De 3 a 6. Casilla 2658. Teléfono N.o 953.

Dr. BRONFMAN
Estudios en Europa, cirugía, enfermedades señoras, venéreas, 2 a 5. Compañía 1463. Teléfono 3457. Teléfono, domicilio 3986.

Dr. JULIO BUSTOS
Médico ciudad Santiago. Medicina interna. Niños, sífilis. Recoleta 707. de 2 a 4.

Dr. ROBERTO BALTRA G.
Medicina general, vías urinarias. 4.30 a 6. Ahumada 11. Teléfono 370. Parque.

Dr. BARRENECHEA
Oculista especialista en oídos, nariz, garganta. (ausente).

Dr. MARIANO BAHAMONDE RUIZ
Cirugía y ginecología. Cochrane 60. 2 a 5. Domicilio: Delicias 1230.

Dr. HECTOR CORONA T.
Se dedica exclusivamente a exámenes de Laboratorio. Delicias 868.—Teléfono 2483.

Dr. RODOLFO CASTILLO
Oídos, nariz, garganta. De 2 a 5. Delicias 1164.

Dr. ALDO CONTRUCCI
Estudios Europa. Medicina interna. Sífilis. Agustinas 1729. 2.30 a 4.30. Jefe Policlínico. Prof. Brokmann. Teléfono 3340.

Dr. LEON CHONCHOL
Medicina general. Rayos X. Sífilis, piel, venéreas. Consultas: 2 a 5. Serrano 34.

Dr. CASTAÑEDA IGLESIAS
Médico residente en Hospital Niños. Trasladóse Compañía 1889. Teléfono N.o 254. De 1.30 a 3.30.

Dr. CROIZET
Trasladóse Londres 25, entre Serrano y San Francisco. De 1 a 3. Teléfono 637.

Dr. EDUARDO CRUZ COKE L.
Medicina interna. Merced 205. De 4.30 a 6.30. Teléfono 4205.

Dr. E. DAVILA H.
Estudio Europa. Medicina interna. Laboratorio: de 5 a 7. Nataniel 113.

Dr. RODRIGO DONOSO GAETE
Médico Hospital Salvador. Medicina interna. Consultas de 3.30 a 5.30. Amunátegui 32. Domicilio, Santo Domingo 2477. Teléfono 256.

Dra JULIA CLAVERIA
Afecciones, bronco-pulmonares, curación del asma. Consultas. 1-3. Ejército 660

IGNACIO DIAZ MUÑOZ S.
Medicina general. vías urinarias, 3 a 6. Bandera 574. Teléf. 3424.

Dra. JUANA DIAZ MUÑOZ
Especialista enfermedades señoras y niños. 4 a 6. Delicias 858. Teléfono N.o 1715.

Dr. RICARDO DONOSO
Enfermedades del corazón, pulmón. Regresó de Europa, 2.30 a 4.30. Agustinas 619.

PROF. J. DUCCI
Regresó. Neurología y radiología.—Monjitas 759, de 2 a 5.

Dr. DODDS
Cirugía, hueso, injertos óseos, cirugía cráneo-cerebral, de la médula y nervios. Estudios Estados Unidos, Europa, 21 de Mayo 578.

Dr. PAULINO DIAZ
De 1.30 a 4. Enrique Concha 42. (Entrada por Delicias o Erasmo Escala).

Dr. CARLOS DOREN N.
Enfermedades de señoras. Cirugía. Monjitas 536. Teléfono 2571. Consultas: 1 a 4

Dr. DIMITSTEIN
Agustinas 1308, esquina Teatinos. Rayos X, medicina general, especialidad corazón, pulmón, estómago o hígado. 1-4. Teléfono 3348.

Dr. ESPINA
Rayos X. Medicina interna. Estudios Europa. Delicias 1220, esquina Gálvez. Teléfono 2102. De 1,30 a 4.

Dr. JULIO ENDARA
Medicina interna, estómago, corazón, riñones, obesidad, 2-5. Compañía 2712.

Dr. FRANCISCO EDWARDS
Estudios Europa. Vías Urinarias.—Teatinos 10. De 2 a 4. Regresó.

Dr. FUENZALIDA CORREA
Cirugía, enfermedades señoras. Partos. De 2 a 3. Huérfanos 754. Teléfono 406.

Dr. FUENZALIDA BRAVO
Profesor extraordinario. Enfermedades de niños. Merced 560. Teléfono N.o 721, 2 a 4.

Dr. FONTECILLA
Estudios Europa. Afecciones pulmonares y nerviosas. Rayos X. Tratamientos especiales de la tuberculosis; pneumotórax artificial, tuberculinoterapia, etc., Delicias 1626.

Dr. CARLOS GARCES BAEZA
Delicias 1276.—Teléfono 2747
Exámenes químicos, bacteriológicos. Reacción Wasserman. Rayos X. Medicina interna, 3 1|2 a 5 1|2.

Dr. RICARDO GUNTHER
Ayudante Clínica Ginecológica, Universitaria. Cáncer, aplicaciones de Radium, 2 a 4, Avenida España 696. Teléfono 253. Parque.

Dr. FELIX GROHNERT B.
Enfermedades de la piel, sífilis y venéreas
Luz ultra-violeta, radioterapia. De 2 a 5. Ejército 391.

Dr. ANIBAL GREZ
Oídos, nariz, garganta. De 1.30 a 3.30. Merced 324. Teléfono 3555.

Dr. R. GLEISNER V.
Consultas de 4 a 6. Medicina interna. Histopatología. Castro 26. Casilla 2664.

DOCTOR GIANELLI
ESTUDIOS EUROPA
SIFILIS PIEL VIAS URINARIAS
21 de MAYO 562
CONSULTA de 2 a 6

Dr. GREEN
Estudios Europa. Cirugía y Ginecología. San Martín 509. 2-4. Teléfono 2860.

Dr. ENRIQUE GONZALEZ H.
Estudios Europa, especialmente estómago, intestinos, hígado, diabetes, obesidad, reumatismo. Ejército 64. De 1 a 2.30.

Dr. GARCIA COLLAO
Estudios Europa. Ojos, oídos, nariz y garganta. San Antonio 143. De 4 a 6.

Dr. GUSTAVO GIRON L.
Cirugía y Ginecología. Brasil 32. Teléfono 3126, de 2 a 3.

Dr. VICTOR M. GACITUA
Partos. Enfermedades señoras. Trasladóse Merced 312. 2 a 4. Teléf. 976.

A. ICAZA BARROS
Médico-cirujano
Santo Domingo 789. Teléfono 2309.

Dr. ALEJANDRO INFANTE
Médico Jefe Policlínico Niños. Hospital Salvador. 2 a 5. Delicias 253.

Dr. AGUSTIN INOSTROZA
Cirugía general, especialmente de niños, sífilis. 4-6. Puente 583.

Dr. EDUARDO DE RAMON
Regresó de Europa. Cirugía enfermedades señoras. 1 a 3. Agustinas N.o 1606. Teléfono 2623.

Dr. ROBERTO JARAMILLO
Ejército 707. Teléfono 142. Parque.

Dr. JOHOW
Estudios Europa. Cirugía y Ortopedia. Adultos, niños, 3-4. Santo Domingo 1523.

Dr. ALBERTO KORNER ANDWANTER
Estudios en Estados Unidos. Cirugía Ortopedia. Consultas 10-12 A. M. Santo Domingo 614.

INSTITUTO RADIOLOGICO
Radioscopía, radiografía, radioterapia, aplicaciones radium.

Dr. ADOLFO KAFLAN
Estudios Estados Unidos y Europa. Compañía 1429.

Dr. TEODORO LEIBLE
Enfermedades nerviosas. Medicina interna. Aplicaciones eléctricas; Lunes, Miércoles, Viernes, 5-7; Martes, Jueves, Sábado, 2-4. Olivos 794.

Dr. H. LEA PLAZA
Estudios en Europa. Compañía N.o 2115. De 2-5. Compañía 2115.

Dr. LABRA LETELIER
Nariz, garganta, oídos. Consultas: de 1 a 5. Compañía 1361.

Dr. ARMANDO LEON I.
Cirujano. Compañía 1900. Martes, Jueves, Sábado 1-3. Teléfono 3846.

Dr. LOIS
San Pablo 1236. Medicina General. Vías urinarias. Sífilis. De 1 a 4.

Dr. LAVAL
Medicina interna. Amunátegui 24. De 1-2. Domicilio: Cochrane 346.

Dr. MEZA OLVA
Estudios Europa. Medicina interna. Sífilis, 4-6. Dieciocho 268. Teléfono N.o 1769. Domicilio: Vicuña Mackenna 955. Teléfono 9. Santa Elena.

Dr. G. MORAGA FUENZALIDA
Estudios Europa, enfermedades niños. Cochrane 118. Teléfono 2804. De 2-3. Regresó.

Dr. MOORE FUENZALIDA
Enfermedades señoras. Cirujano Hospital San Borja. 1.30 a 3.30. Vergara 155. Teléfono 3074.

Dr. MUÑOZ VALENZUELA
Médico residente Hospital Niños. Enfermedades niños. Matucana 303. De 2 a 5.

Dra. CORA MAYERS
Médico-Cirujano
Regresó de Estados Unidos. Especialista en niños. Luz ultra-violeta. Ahumada 49. Teléfono 711.

Dr. ITALO MARTINI
Oculista
Regresó de Europa. Ahumada 17. Consultas: 3 a 5.

Dr. JUAN MARIN R.
Cirugía general. Enfermedades niños. Delicias 1164. De 3 a 4.30. Domicilio: San Diego 1849.

Dr. MORALES BELTRAMI
Medicina general. Especialmente niños. Catedral 2257. De 1 a 3.

Dr. JUAN MONTENEGRO M.
Enfermedades de niños. Compañía N.o 1778. Teléfono 3120. De 2 a 4.

Dr. OSCAR MELENDEZ
Medicina interna. Sífilis. Merced N.o 78. De 3-5. Domicilio: Sazié 2007. Teléfono 2246.

Dr. MANUEL MORENO
Medicina general. Particularmente: pulmón, estómago, intestino. Tratamiento especial, tuberculosis pulmonar. Estudios Europa. San Francisco 155. 2.30 a 4.30.

Dr. MALBRAN
Enfermedades mentales y nerviosas. De 2 a 5. San Antonio 584.

Dr. H. NUÑEZ ZAMORA
Martes, Jueves y Sábado. 2-6. Matucana 280. Teléfono 291. Estación.

Dr. LUIS OPAZO P.
Jefe Policlínico Niños. Universidad Chile Compañía 3007. Teléfono 48. Estación.

Dr. OHLERICH
Titulado Alemania y Chile. Medicina interna. Enfermedades niños. Teléfono 332. Catedral 1488. De 2-4.

Dr. ORREGO PUELMA
Médico Hospital San Juan de Dios. De 1.30 a 2.30. Agustinas 1314. Teléfono 1217.

Dr. PANTOJA
Corazón, pulmón, estómago, sífilis. Delicias 1276. 2 a 4. Teléfono 2747. Santo Domingo 1036. 6 a 8. Teléfono 574.

Dr. MARCIAL PARADA
Oídos, nariz, garganta. De 3 a 5. Santo Domingo 831. Teléfono 1850.

Dr. A. CUSTODIO POBLETE
Medicina interna y niños. Recoleta 55. De 1 1|2 a 3 1|2. Teléfono 4365.

Dr. DAVID PULIDO I.
Enfermedades niños. Santo Domingo 1790. Teléfono 2152. De 1 a 4.

Dr. PRUNES
Estudios Europa. Jefe Clínica, piel, sífilis. Venéreas. Merced 490. Casilla 2896.

Dr. OSCAR PERALTA
Medicina general señoras. 3 a 4.30. Prat 672. Teléfono 194. Matadero.

Dr. ALBERTO PANATT
Médico Jefe Policlínica. Profesor García Guerrero. Pulmón, corazón, estómago, hígado. Rayos X. Teléfono 1211. Huérfanos 1819. De 2 a 4.

Dr. ALBERTO RAHAUSEN
Carmen 47. De 4 a 6. Teléfono 2032. Riquelme 47. De 1 a 4. Teléfono N.o 1042.

Dr. AQUILES RIVEROS
Graduado en Bruselas. Partos señoras, Medicina general. Consultas: 1-5, en Sanatorio Av. Matta 586. Pensionado para partos, operaciones, medicina, aislamiento y curación nervios, morfinómanos. Teléfono 97. Matadero.

Prof. ALEJANDRO DEL RIO
Enfermedades de oídos, nariz y garganta. 10 Miraflores. Consultas, a hora fija diariamente (salvo los Sábados), 2 a 5.

Dr. JOEL RODRIGUEZ P.
Estudios Europa. Medicina interna. Especialidad estómago, intestinos. Rayos X. De 2 a 4. Amunátegui 559 Teléfono 2810.

Dr. CESAR RODRIGUEZ LEON
Medicina interna general. Adultos y niños. Catedral 2607.

Dr. DEL RIO GUNDIAN
Medicina interna. De 3 a 4. Trasladóse Santo Domingo 2064. Teléfono 4833.

INSTITUTO SANITAS
AGUSTINAS 1955
Laboratorio, autovacunas, radioscopías, terapia de radium y de Rayos X. Luz ultra-violeta, aplicaciones eléctricas, inhalaciones de radium, baños de ácido carbónico, diotermia.

Dr. STOLTING
Oculista. Médico recibido Alemania y Chile. Compañía 1392. De 3 a 6.

Dr. SANTANDER
Estudios Europa. Corazón, riñón, sífilis. Rayos X. Laboratorio Alameda 2131. De 3 a 5.

Prof. Dr. SOTO PARADA
Laboratorio clínico. Moneda 1035. De 3 a 6.

Dr. CRISTOBAL SAENZ
Estudios en Europa. Afecciones médico-quirúrgicas de abdomen. Especialmente estómago, sífilis. Rayos X. De 3 a 4. Agustinas 1880. Teléfono 3098.

CARLOS SEAMAN
Médico-cirujano. Consultas: 1.30 a 4. Trasladóse Delicias 225.

G. SCHWARSENBERG TH.
Médico-cirujano. Enfermedades de niños. De 2 a 6. Santo Domingo N.o 1523.

Dr. SCROGGIE
Especialidad enfermedades de niños. Jefe de la clínica de niños. Universidad de Chile. Consultas: de 2 a 3 P. M. Claras 490.

Dr. MARCO A. SEPULVEDA
Laboratorio: Bandera 736. Teléfono 233. Exámenes completos sangre, orina, esputos, etc. Cultivos autovacunas. Abierto a toda hora.

Dr. HELLMUTH SIEVERS W.
Médico cirujano. Domicilio: Molina 672. San Antonio 275. De 2 a 3 1|2.

Dr. TORRES TORRES
Jefe Clínica, Prof. Korner. Enfermedades internas y cirugía. Catedral 1249. De 2 a 5.

Dr. VEGA MACHER
Exclusivamente pulmón. Nataniel 109. De 2 a 2.30. Lunes, Miércoles y Viernes.

Dr. G. F. VIDAL S.
Delicias 2696. Teléfono 245 Estación. Consultas: 5 a 6.

Dr. J. M. VERGARA KELLER
Regresó de Europa. Partos, ginecología. Agustinas 828. De 2 a 4. Teléfono 2355.

Dr. RAUL VENTURA JUNCA
Médico Hospital Salvador: Medicina general. Esp. sistema cardio-vascular (Trat. moderno de las várices). Monjitas 559. 4.30-6. Teléfono 3828.

Dr. VILLAGRA
Estudios Europa. Unicamente pulmón. Rayos X 2-6. Dieciocho 437-A. Teléfono 131 (Parque).

Dr. JAIME VIDAL OLTRA
Ex-Director Sanatorio San José, Pulmón, corazón, tubo digestivo. Laboratorio, 4 a 5. Trasladóse Catedral 1433.

Prof. Dr. VARGAS SALCEDO
Exclusivamente cirugía. Trasladóse Compañía 2499. Teléfono 1060. Martes, Jueves, Sábado, 2 a 5.

Dr. VICUÑA HERBOSO
Jefe Clínica Servicio Prof. García Guerrero Hospital San Vicente. Medicina interna. Especialmente, enfermedades del corazón. Martes, Jueves, Sábados, 2.30 a 4.30. Almirante Barroso 270. Teléfono número 1053.

Dr. YAÑEZ G.
Estudios Europa piel, sífilis, venéreas. Trasladóse Delicias 865. De 4 a 6. Casilla 618.

Dr. WAUGH ALDUNATE
Estudios Europa. Especialmente enfermedades internas. Venéreas. Sífilis, Reacción Wassermann, 3 a 4. Compañía 1853.

Dr. WEINSTEIN
Estudios Europa, enfermedades de la piel, sífilis y venéreas, radioterapia y luz ultra-violeta.—Agustinas 1357. De 2 a 5.

Dr. WIREN
Oídos, nariz, garganta. Compañía 1606. De 2 a 3.

DENTISTAS

Dr. CERDA LOPEZ
Dentista, especialista coronas y puentes. Riquelme 47. Teléfono N.o 1642.

Dr. CLODOMIRO CONTRERAS
San Antonio 451. Teléfono 3692. Horas: 9 a 11, y 3 a 6.

JUAN FERRARI C. Y M. VALDIVIESO MORALES
Dentista: San Antonio 830.

Dr. A. DE LA FUENTE
Trasladóse: Catedral 1280. Larga práctica. Dr. Valenzuela Basterrica.

FORTUNATO ENCINA
Especialmente puentes, placas, coronas, extracciones. Ahumada 56.

MARCOS EMILFORK
Cirujano-Dentista. — Moneda 627.

Dr. GALLARDO GONZALEZ
Estudios en Filadelfia. Consultas: diurnas y nocturnas. Echaurren 26. Regresó.

PEDRO MENDEZ
Estudios Estados Unidos, Europa. Honorarios moderados. Regresó.—Huérfanos 782.

ALFREDO MUÑOZ LOBOS
Extracción sin dolor. Somnoformo, puentes, placas, Tratamientos rápidos. Compañía 1852.

WENCESLAO MUÑOZ L.
Dentista. Tratamientos rápidos. Extracciones sin dolor. San Diego 448.

ARMANDO MORA PINOCHET
Dentista. Trasladóse Santa Rosa 672

LUIS PLAZA
Diez años Jefe Clínica Pr
zuela Basterrica. Extr
ficiles. Serrano 42. Bajo
Delicias.

C. VALENCIA COUR
Ayudante Escuela Dental,
nes indoloras. Teatinos 41

DOCTOR ROCA
ESPECIALIST
PIORREA-ALV
ENCIAS SUPU
DIENTES MOVI
BOLSA COM
OF.

GERMAN UGARTE DO
Dentista. Trasladóse San A
574.

ISAAC VAISMAN B.
Especialidad enfermeda
extracciones difíciles.
puentes, 2 a 5. Dieciocho

CLINICA DENTAL Dr.
ZUELA BASTERRICA
Atendida por médico ciru
cuatro dentistas especialista
quelmé 47. Teléfono 1643.

VETERINARIOS

SCHMIDT HERMAN
Enfermedades animales
Llamados domicilio. San
457. Teléfono 3649. De 2 a
2 a 6.

ARQUITECTOS

OFICINA DE CONSTRUC
Económicas y de
E. LEOPOLDO NAVARRE
Morandé 67. Teléfono 310
N.o 380.

EDUARDO TASSO
Construcciones, transforma
reparaciones. Honorarios
ciento. Huérfanos 1238.

MATRONAS

PENSIONADO PARTICU
J. Barrientos. Matrona. Re
fermas, pensionistas. Atiende
micilio Baquedano 780.

MATRONA ERAZO
Recibe pensionistas. Atiende
micilio. Inyecciones. Huérfa

MATERNIDAD PARTICU
Lucrecia Arce de Martínez
enfermera. Pensionista. Par
raciones. Ibáñez 324.

Mme. E. FRAGNAUD
Matrona francesa. Traslad
nida Matta 72, entre Vicuña
kenna y Santa Elena.

SARA OSORIO DE GONZ
Matrona. Pensionado partic
ra partos y curaciones
Asistencia a domicilio. Tr
a García Reyes 531.

PENSIONADO PARTICU
Mercedes Rojas matrona.
go 930. Recibo enfermas.
nes internas. Consultas a
ra.

CLINICA PRIVADA DE
TRICIA
Señora Reyes, matrona
ta. Establecimiento moderno
dido por dos cirujanos, espe
Recibo enfermas de todas par
país. Partos: precios módico
sultas gratis. Esmeralda

CASANDRA SAN MARTIN
MATRONA
Recibe pensionistas. Unión
cana 199.

PENSIONADO DRA. VIC
Recibe enfermas de provincia
ses, días. Asistencia comple
tos 50 pesos. Turnos perma
San Diego 57.

ANA G. VARGAS BARR
Partos. Recibo pensionistas
Americana 627.

MATERNIDAD PARTICU
Recibo pensionistas. Partos
50 pesos. Curaciones. Con
gratis. San Diego 257.

CARMELA TORO C.
Partos. Asistencia toda hora
bo enfermas. Matucana 61

MASAJISTAS

BLANCA ROA DOMING
Masaje médico. Masaje de b
Inyecciones. Ejecuta cicatriz
toda clase de tratamientos
tonio 331.

POMPAS FUNEBRES
"LA CONFIANZA"
Servicios completos a precios sin competencia.
62 - SAN ANTONIO - 62
(ENTRE MONEDA Y ALAMEDA)
Teléfono Inglés 689

BARRACA y FABRICA LA REPUBLICA
DOMEYKO 2354, ENTRE AVENIDA ESPAÑA Y REPUBLICA
Ofrecen:
ROBLE PARA CONSTRUCCIONES, todas dimensiones.
FABRICACION DE PUERTAS, ventanas, zócalos y galerías.
MUEBLISTAS: LINGUE, RAULI y Laurel, muy seco.
LISTONES MACHIEHEMBRADOS para piso y cielo.
TORNEOS, RECORTES, MOLDURAS.
PINO ARAUCARIA, todas dimensiones.
DESPACHO A PROVINCIAS POR CARROS Y AL DETALLE
DESVIO ESCOBEDO :-: :-: :-: TELEFONO 182, PARQUE
CARROS PROPIOS
Comunidad M. ESCOBEDO M.

DEFUNCION

Ha fallecido nuestro querido deudo el comandante don

Víctor Reyes Rivas

Agradeceríamos a nuestros amigos se sirvan acompañarnos a la misa que se oficiará por el descanso de su alma, hoy a las 9 de la mañana en la capilla del Hospital de San Juan de Dios y a la traslación de sus restos, desde el mismo hospital al Cementerio General, a las 4 de la tarde.

LA FAMILIA.

DEFUNCION

Ha fallecido nuestra querida deuda

Sara Sierra Villalón

Sus restos serán sepultados privadamente hoy en el Cementerio General a las 4 P. M.

LA FAMILIA.

DEFUNCION

Habiendo dejado de existir mi querida e inolvidable esposa, señora

Ana María López de S.

Rogamos a nuestros amigos se sirvan acompañar sus restos al Cementerio General.

El cortejo partirá a las 4 de la tarde de hoy, desde el Hospital San Borja.

ELEODORO SALAS L. Y FAMILIA

Manzanas
Se vende en la CHACRA "ANITA". El Blanqueado. Camino SAN PABLO.

POMPAS FUNEBRES
Empresa Zenteno
ESTADO N.o 17
TELEFONO N.o 4275
DELICIAS N.o 2584
TELEFONO N.o 524
Abierto día y noche.
Atendidas por
Carlos Zenteno Loyola

Patentes de Invención

Al Ministerio de Industria y Obras Públicas, se han presentado los siguientes inventores, pidiendo que se les conceda patente de privilegio por los inventos que se indican:

Don BUENAVENTURA JUNQUERA, para "Un procedimiento y aparatos para disolver y concentrar salitre a altas temperaturas, en recinto cerrado, a fin de evitar la ebullición y evaporación del líquido disolvente."

—Don JUAN SEVERINA, para "Una reforma del procedimiento en uso para el beneficio del salitre".

Se da este aviso en cumplimiento de las disposiciones reglamentarias correspondientes, y a los efectos de las oposiciones o reclamos.

El que autoriza la contratación tos:

M—7

LUTOS
Encontrará usted el mejor surtido en plaza, en el
MANTO ELEGANTE
PASAJE MATTE 28
Especialidad en Tocas y Sombreros de Crepé y Georgette.
La casa no tiene sucursal.

COMPAÑIA CHILENA DE SALITRES

DIVIDENDO Núm. 9

Desde el 9 de Mayo próximo se pagará a los señores Accionistas un dividendo de un chelín y medio por acción, o sea de 7 1|2 por ciento, en la Oficina de la Compañía, calle Blanco N.o 881.

Los que deseen recibir el dividendo en moneda esterlina, se servirán dar aviso por escrito a la Gerencia, antes del 4 de Mayo.

Quedará cerrado el Registro de Transferencias desde el 5 hasta el 9 de Mayo, inclusive.

Valparaíso, 30 de Abril de 1924.

EL DIRECTORIO.

COMPAÑIA MIN
RA OFELIA, DE PA
BELLON DE PIC

Conforme a lo establ
en el artículo 10.o de la
critura social, se cita a
señores accionistas, a Jun
General Extraordinaria pa
el Sábado 10 del presente
las 3 P. M., en la calle
Bandera N.o 131, oficina
para nombrar nuevo Direc
torio y tratar sobre el tras
do de la sede social de
Compañía a esta capital.
Santiago, Mayo 4 de 1924.

El Secretario

FOLLETIN (4)

LA CONDESA DE CAGLIOSTRO

por MAURICE LEBLANC

—Que lo consiga o no, el resultado será el mismo. Beaumagnan lo exige. ¿Podemos negarnos?

—¡Ah! dijo Bounetot, ese hombre nos va a perder a todos.

El barón de Etignes se encogió de hombros.

—Se necesita un hombre como él para luchar contra una mujer como ella. ¿Has preparado todo?

—Sí, las dos barcas están en la playa al pie de la Escalera del Cura: la más pequeña está desfondada y se hundirá a los diez minutos de estar en el agua.

—¿Le has puesto una piedra?

—Sí, una piedra grande, agujereada, que se atará al anillo de una cuerda.

Callaron.

Ni una sola de las palabras pronunciadas había perdido Raúl de Andrézi, ni una sola que no hubiera acrecentado hasta el exceso su ardiente curiosidad.

—¡Diablo!, decía, no cambiaría mi palco-balcón por un imperio. ¡Qué tipos! ¡Habían de matar como otros de cambiar de cuello!

Godofredo de Etignes, sobre todo, lo sorprendía. ¿Cómo podía ser hija de tan sombrío personaje la tierna Clarisa? ¿Qué fin perseguían esos hombres? ¿Qué oscuros motivos los impelían? ¿Odio, codicia, deseo de venganza, instintos de crueldad? Raúl evocaba un verdugo de otros tiempos preparándose para alguna tarea siniestra. Las llamas iluminaban su rostro sanguíneo y su barba roja.

Los otros tres invitados llegaron juntos. Raúl los había visto con frecuencia, como íntimos del Soto de Etignes.

Una vez sentados, volvieron la espalda a las dos ventanas que daban luz a la sala, de manera que sus rostros permanecían en una especie de penumbra.

A las cuatro en punto llegaron dos nuevos personajes. El uno de cierta edad, de aspecto militar, de levita ceñida y con la pera que en la época de Napoleón III se llamaba imperial. Se detuvo en el umbral.

Todos se levantaron para ir al encuentro del otro, que Raúl no vaciló en considerar como el autor de la carta sin firma, al que estaban esperando y al que el barón había designado con el nombre de Beaumagnan.

Aunque fuera el único que no tenía ni título ni partícula, se le recibió como a jefe con una oficiosidad que convenía a su actitud de dominación y a su mirada autoritaria. De rostro afeitado y mejillas huecas, con magníficos ojos negros animados de pasión, con algo severo y hasta ascético en sus maneras y en su vestimenta, tenía el aspecto de un personaje de iglesia.

Les pidió a todos que volvieran a sentarse, pidió excusas para el amigo que no había podido acompañarlo, el conde de Brié, y haciendo adelantar a su compañero lo presentó:

—El príncipe de Arcole... Ustedes saben, ¿no es así? que el príncipe de Arcole era de los nuestros; pero la casualidad había querido que estuviera ausente en la época de nuestras reuniones, y que su acción se ejerciera de lejos y de la más feliz manera, por otra parte. Hoy su testimonio nos es necesario, puesto que ya dos veces en 1870 ha encontrado a la criatura infernal que nos amenaza.

Haciendo el cálculo inmediatamente, Raúl sintió una cierta decepción. "La criatura infernal" debía haber pasado los cincuenta, puesto que sus encuentros con el príncipe de Arcole habían sido veintidós años antes.

Entretanto, el príncipe tomaba asiento entre los invitados, mientras Beaumagnan llevaba aparte a Godofredo de Etignes. El barón le entregó un sobre, conteniendo, sin duda, la carta comprometedora. Luego tuvieron un coloquio en voz baja, bastante agitado, el que cortó Beaumagnan con un ademán enérgico de autoridad.

—No es muy cómodo el señor, se dijo Raúl. El veredicto es formal. Muerto el bicho se acabó el veneno. La barca se hundirá, porque me imagino que ese ha de ser el desenlace impuesto.

Beaumagnan pasó a la última fila. Pero antes de sentarse se expresó así:

—Amigos míos, ustedes ven hasta qué punto es grave la hora para nosotros. Todos bien unidos y de acuerdo en el fin magnífico que queremos obtener, hemos emprendido una obra común de considerable importancia. Nos parece, con razón, que los intereses del país, los de nuestro partido, los de nuestra religión—y no separo los unos de los otros—están ligados al éxito de nuestros proyectos. Ahora bien, estos proyectos se estrellan desde hace algún tiempo contra la audacia y la hostilidad implacable de una mujer que, disponiendo de ciertas indicaciones, se ha dedicado a buscar el secreto que nosotros estamos a punto de descubrir. Si ella lo consigue antes que nosotros, es el desplome de todos nuestros esfuerzos. Ella o nosotros: no hay sitio para dos. Deseemos ardientemente que la batalla emprendida se decida en nuestro favor.

Beaumagnan se sentó y apoyando ambos brazos en el respaldo de otra silla, encorvó su alta estatura como si quisiera no ser visto.

Entre aquellos hombres reunidos por una causa que habría debido suscitar conversaciones, fué absoluto el silencio; a tal punto estaba fija la atención de todos en los ruidos lejanos, que pudieran venir del campo. La captura de aquella mujer obsesionaba todos los espíritus. Tenían prisa de apoderarse de su adversaria y de verla.

El barón de Etignes alzó un dedo. Se comenzaba a oír el ritmo sordo del paso de un caballo.

—Es mi cupé, dijo.

—Sí, pero, ¿vendría en él la enemiga?

El barón se dirigió a la puerta. Como de costumbre, el huerto estaba solo, pues la servidumbre no tenía nada que hacer allí, sino en el patio de honor, situado en la fachada principal.

El ruido se aproximaba. El coche salió del camino y atravesó el campo. Luego, de pronto apareció entre los dos pilares de entrada. El cochero hizo una seña y el barón declaró:

—¡Victoria! ¡La traen!

El cupé se detuvo. D'Ormont, que iba en el pescante, bajó de un salto. Roux d'Estiers bajó del coche. Ayudados por el barón, sacaron del interior una mujer cuyas piernas y manos estaban atadas, y cuya cabeza estaba envuelta en un chal de gasa, y la transportaron hasta el banco de iglesia que marcaba el centro de la sala.

—No hubo la menor dificultad,—contó D'Ormont. Al bajar del tren se metió en el coche. En los Cuatro Caminos la amordazamos y maniatamos sin que tuviera tiempo de decir ¡ay!

—Quítenle el chal, ordenó el barón. Además, también se le puede dejar la libertad de sus movimientos.

El mismo desató las ligaduras.

D'Ormont desenvolvió el velo y descubrió la cabeza.

Todos los asistentes lanzaron una exclamación de asombro; y Raúl, desde lo alto de su observatorio, de donde veía a la cautiva a plena luz, tuvo la misma emoción de sorpresa al ver aparecer una mujer en todo el esplendor de la juventud y de la belleza.

Pero un grito dominó todos los murmullos. El príncipe de Arcole se había adelantado hasta la primera fila y balbuceaba con el rostro contraído y dilatados los ojos:

—¡Es ella!... ¡Es ella!... ¡La reconozco!... ¡Ah! ¡Qué cosa aterradora!

—¿Qué pasa? preguntó el barón. ¿Qué es lo aterrador? ¡Explíquese usted!

Y el príncipe de Arcole pronunció esta frase incomprensible:

—"¡Tiene la misma edad que hace veintidós años!"

La mujer estaba sentada y mantenía el busto erguido, con los puños apretados sobre las rodillas. Su sombrero había debido rodar en la agresión y su cabellera despeinada caía en una espesa masa sobre su nuca, apenas sostenida por una peineta de oro, mientras dos anchos bandós de reflejos rojizos se dividían sobre la frente,
ondulando cerca de las
El rostro era admirablemente
llo, formado por líneas
y animado por una expresi
aún en la misma impasibilidad
miedo parecía una sonrisa.
barbilla más bien delgada,
mulos ligeramente salientes
ojos muy rasgados y sus
párpados, recordaba a esas
res de Vinci, o más bien de
naradino Luini, cuya gracia
tá en la sonrisa, y que
e inquieta a la vez. Iba vesti
cillamente. Bajo el abrigo
jo que dejó caer, un vestido de
gris dibujaba su talle y
bros.

—¡Córcholis!, pensó Raúl
no apartaba de ella su mirada
rece bien inofensiva la infer
magnífica criatura... ¿Y se
tan nueve o diez para comba

Ella observaba atentamente
que la rodeaban, de Etignes
amigos, tratando de distingu
los otros en la penumbra.
dijo:

—¿Qué quieren ustedes de
No conozco a ninguno de
están aquí. ¿Para qué me
traído?

—Usted es nuestra enemiga
jo Godofredo de Etignes.

Ella meneó suavemente la
za.

—¿Enemiga de ustedes? Debe
tir alguna confusión. ¿Está
seguro de no equivocarse?
la señora de Pellegrini.

—Usted no es la señora
Pellegrini.

LA NACION

Lunes 5 de Mayo de 1924

LA PROPUESTA FORD SOBRE MUSCLE SHOALS

Hace días, ocupándonos de la proyectada renovación por seis años de la Asociación de Productores de Salitre de Chile, señalábamos en el interés de algunos países fuertemente consumidores por independizarse de la producción chilena, una de las razones que con mayor imperio aconsejan organizar poderosamente los intereses de la industria salitrera en el exterior. Recordábamos con tal motivo la actividad y el interés suscitados últimamente en los Estados Unidos alrededor de la planta de nitrógeno de Muscle Shoals. Es interesante en estas circunstancias estudiar a través de la prensa americana y de los antecedentes que sobre el particular han salido a luz, las posibilidades y derivaciones que la suerte futura de esa usina puede tener en relación con nuestra industria.

Como oportunamente fué dado a conocer en la sección cablegráfica de este diario, la propuesta Ford sobre arrendamiento de la planta hidráulica de Muscle Shoals fué aprobada en la Cámara de Representantes por 227 votos contra 142. (Proyecto de ley Mc. Kenzie).

No es fácil asegurar la suerte que el proyecto pueda correr en el Senado. Por lo pronto, la aprobación de la Cámara de Representantes parece significar una violación de la ley federal que reglamenta las concesiones de fuerza hidráulica, pues dicha ley establece un límite de cincuenta años para las concesiones y el proyecto Mc. Kenzie ha fijado un tiempo de cien años. Recogiendo, por otra parte, las opiniones de los periódicos americanos, resulta imposible obtener una orientación determinada acerca del sentimiento público respecto de la oferta Ford.

Las opiniones oscilan entre calificar la oferta de una "traición al público", "una violación del principio gubernativo respecto del control de las corporaciones o servicios de interés nacional", "un alivio para la agricultura y el contribuyente", "una gestión de los agricultores para obtener fertilizantes a bajo precio" y "la compra de un imperio industrial a cambio de una producción insignificante de nitrógeno"...

Resumiendo los argumentos en contra de la proposición Ford se encuentran razones que bien pueden influir en la resolución pendiente del Senado.

Se advierte, en primer término, que el voto de la Cámara de Representantes debe ponerse de acuerdo con la Federal Water Power Act, ley que ha sido dictada con el propósito de proteger los intereses nacionales y conservar las reservas de fuerza hidráulica para el interés público.

Se dice también que la propuesta Ford, en la forma aceptada, impide el control del Estado respecto de tarifas e intereses de la explotación industrial susceptible de desarrollarse con los 850 mil caballos que proporciona la reserva que se trata de arrendar.

Por último, se dice que, aunque el genio organizador de Ford pueda aprovechar la reserva hidráulica en mejor forma que el Gobierno de los Estados Unidos, es necesario recordar que el arrendamiento durará cien años y nadie puede garantizar la clase de administración que sucederá al control industrial de Mr. Ford.

Aparte de los argumentos expuestos, las condiciones y cifras de la propuesta ofrecen también razones en pro y en contra. En contra está el hecho de que Mr. Ford obtiene, por 5 millones de dólares, 850 mil caballos de potencia e instalaciones que al Gobierno americano costaron 83 millones 915 mil dólares. A favor de la propuesta se tiene la circunstancia de que en la sola conservación de las obras se gastan 700 mil dólares anuales. Como principales argumentos favorables a la propuesta se tiene, desde luego, el informe favorable del Ministerio de Guerra y el voto ya obtenido de la Cámara de Representantes. A esto se agrega el antecedente ya de que las obras han costado 84 millones de dólares y se gastan 700 mil dólares en su conservación, siendo que, en su estado actual, las obras son improductivas y requieren una nueva y considerable inversión para ser industrialmente aprovechables.

En realidad, los dos años de discusión que lleva la propuesta Ford han servido para aclarar los propósitos verdaderos que inspiran los intereses compradores.

No existe discusión, a la fecha, respecto del hecho de que la propuesta Ford considera la planta de salitre como un objetivo secundario ante el control industrial sobre los 850 mil caballos de potencia que representan los tres diques construídos por el Gobierno americano en el río Tennessee. Si se recuerda que la planta de Muscle Shoals tenía sólo un objetivo experimental, y que la planta definitiva tendía a aprovechar los tres diques construídos, puede fácilmente deducirse que la aceptación de la propuesta Ford equivale al fin del programa del Gobierno relativo al control del nitrógeno industrial y a la independencia respecto del salitre chileno.

Esto es perfectamente claro, y nadie puede engañarse a este respecto. Existe ya la convicción —fácilmente perceptible al través de las opiniones de los diarios americanos — que el programa de Ford no es un programa salitrero, sino un simple pero más vasto programa industrial. La promesa del salitre no ha ido más allá de un máximo de 40 mil toneladas de nitrógeno — equivalentes a 240 mil toneladas de salitre chileno — y sin probabilidad posible de competencia, respecto al precio, con el salitre nuestro.

Hace tiempo, por otra parte, que esta misma opinión fué manifestada en estas columnas. En efecto, hemos advertido en muchas ocasiones que la aceptación de la propuesta Ford no envolvía amenaza alguna para los intereses de nuestra industria salitrera.

La opinión general en Chile fué, en todo momento, de temor a la propuesta Ford. Sin embargo, si se analizan con atención los diversos antecedentes relativos al programa que inspiró la construcción de Muscle Shoals, y los que hicieron posible la propuesta Ford, puede llegarse a la conclusión de que la entrega de los diques y de Muscle Shoals a Mr. Ford aleja el grave y positivo peligro de que el Gobierno americano se resuelva a continuar las obras y a tomar el control de la producción de abonos nitrogenados. Respecto de este peligro, conviene insistir en la capacidad financiera del Gobierno americano, recordando el hecho de que para disponer sólo de una marina mercante nacional, se gastaron 3 mil 500 millones de dólares, o sea, justamente diez veces lo invertido en construir el Canal de Panamá. Así, lo gastado por Alemania en su Sindicato del Nitrógeno puede resultar insignificante ante lo que podrían resolverse a invertir los Estados Unidos en el caso de que el Gobierno resolviera independizarse de la producción chilena.

A este respecto, creemos oportuno recordar una serie de editoriales publicados recientemente en este diario a propósito de la investigación sobre costos de salitre chileno y artificial que realiza actualmente el Departamento de Comercio de los Estados Unidos. El objeto de esa investigación, como lo advertimos entonces, tiende a obtener informaciones respecto de los medios de independizar al consumidor americano de aquellas materias primas indispensables a la economía americana, y cuya producción se encuentra sometida a cualquiera forma de monopolio.

Pensamos, en resumen, que estos antecedentes harán cambiar la opinión chilena respecto del peligro que se había acostumbrado a encontrar en la aceptación de la propuesta Ford. Por cierto, no podemos asegurar nosotros si esa propuesta sea aceptada o rechazada. Pero creemos sinceramente que la aceptación es menos peligrosa que el rechazo.

EN MANIOBRAS PERMANENTES

por el Pbro. ALEJANDRO VICUÑA P.

Si vis pacem para pacem
Si quieres la paz, disponte para la paz.
(Idea cristiana).

Si vis pacem para bellum,
Si quieres la paz, disponte para la guerra.
(Idea pagana).

Hay personas entre nosotros, que no se resignan a vivir en paz.

Este don que Jesucristo ofrece a las almas como la suprema recompensa y que desea para la tierra como la mayor de las venturas es insoportable para algunos espíritus. **La paz sea con vosotros. Mi paz os doy**, fueron el saludo de Jesucristo para los hombres, y con estas frases se despidió de ellos al abandonar la tierra.

La Iglesia cristiana, a semejanza de su fundador, no cesa de implorar la paz para sus hijos. **Dános la paz** es el grito angustioso con que la Iglesia de la tierra invoca al Señor del cielo.

Y no obstante, hay espíritus que se alarman con la idea de vivir en paz.

A falta de calamidades reales, esas personas se forjan calamidades imaginarias, y tan a lo vivo suele ser la ficción, que llega un momento en que la ilusión es perfecta y se creen entonces, desgraciadas víctimas, y sufren y se lamentan y alarman a los demás. A falta de batallas campales, ellas viven en maniobras permanentes, siempre en acecho del enemigo imaginario.

Esas personas miran el horizonte nacional, y por doquiera vislumbran síntomas inequívocos de toda suerte de desgracias.

¿Qué va a ser del valor de nuestra moneda y el giro de nuestras finanzas?

Antes de mucho tiempo el peso chileno valdrá cero peniques, y habrá necesidad de entregar las aduanas y vías férreas a nuestros acreedores, para que se paguen de la deuda pública.

Nuestras fuentes de riqueza, cegadas para siempre. El salitre, tan desvalorizado como las arenas del Sahara; nuestras minas de cobre, hierro y estaño, convertidas en juegos de muñecas, en comparación de los yacimientos que se descubrirán en Siberia, Alaska o el Tibet; nuestros cereales, una gota de agua en el océano de trigo que producirán las pampas argentinas; nuestras maderas o pulpas vegetales, ventajosamente reemplazadas por otros productos químicos recientemente fabricados.

¿Qué nos quedará? Pobreza, miseria, ruina...

Es inútil decir a esos alarmistas que nuestro cambio está mejorando.—La mejoría de la muerte, — nos replicarán sin titubear.

Si les hacemos notar que en los presupuestos de este año se van a equilibrar los gastos y las entradas,—presupuestos falsificados, — nos dirán prontamente.

Si les presentamos la estadística de aduanas, que acusa un aumento considerable en la exportación del salitre,—son las últimas ventas, será su respuesta.

Si les insinuamos las magníficas expectativas de la industria, las inversiones de capitales extranjeros en Chile y de capitales chilenos en tierras bolivianas —será por poco tiempo, nos dirán con acento profético y lastimero.

Es inútil soñar: hay que arruinarse: tenemos que arruinarnos: estamos arruinados.

¿La situación política?

Tiberio, Calígula, Nerón y los treinta tiranos son novicios de convento en comparación del Dictador que nos gobierna.

¡Ya no hay leyes; no existen garantías; vivimos bajo el imperio de la fuerza. Ya no tenemos patria, ciudadanos!

Y tocan los clarines, llamando a los últimos chilenos, para formar las huestes que nos darán otra vez patria y libertad.

La primera patria, la patria vieja, fué sepultada el año 1814 bajo los muros de Rancagua: la patria nueva está insepulta en 1924 a los pies de la Moneda.

Si tenemos el atrevimiento de insinuar que el régimen actual es más o menos parecido al anterior, es decir, tan malo como él, se nos replicará que somos cobardes aduladores del César.

Es cierto que los políticos de hoy no pertenecen a la escuela de Catón, pero hemos de convenir en que esa escuela se cerró aquí en Chile cincuenta años atrás por falta de alumnos.

Es cierto que hoy tenemos un humorista en el Ministerio de Relaciones Exteriores, pero quizás, un Ministerio gobernado con el criterio de Marck Twain o Anatole France es más provechoso para el país que bajo la política de Tutankamen o el gran Pacheco.

¿El horizonte religioso?

Pero ¿no leyeron ustedes el discurso del diputado, señor Lois, en que habla de la clerecía, del divorcio y de las comunidades religiosas?

Es preciso sacudir la inercia. Despertad, madres y esposas, suegras e hijas; ha llegado la hora del combate.

Y se inician las reuniones, y comienzan los discursos y circulan los pliegos de firmas...

En balde se ha publicado en los diarios el programa del futuro gobierno, en el que no figuran cuestiones doctrinarias. En balde nuestra primera autoridad religiosa se mantiene tranquila y descansa en garantías formales que le han dado los gobernantes: todas esas promesas son mentiras. Quien dice la verdad es el señor Lois; y he aquí al diputado radical convertido en oráculo, gozando de la infalibilidad, privilegio que él niega al Romano Pontífice. El Sr. Lois habló; la cuestión está terminada.

Y con este criterio muchos creyentes sufren de antemano todos los horrores de la persecución religiosa.

Ya se imaginan las madres que vuelven sus hijas a la casa paterna, después de un enlace ventajoso, roto por el divorcio; ya se multiplican las inquietudes de las esposas por la estabilidad del hogar; ya finalmente crece la ansiedad en las niñas antes de embarcarse en la aventura del matrimonio.

Estamos seguros que los proyecteros y fabricantes de sociedades estarán ya ideando la institución que se ocupará de los niños dispersos por el huracán del divorcio.

En vista de la futura expulsión de las congregaciones religiosas, los alarmistas, especuladores muchas veces del miedo y la debilidad humanos, habrán propuesto a las comunidades la enajenación de sus propiedades y quién sabe si ofreciéndose a comprarlas, a precio de ocasión o de inminente expropiación, por supuesto.

Y mientras tanto ¿qué hay entre dos platos?

Comprendemos que el futuro gobierno no va a ser de Misa diaria; pero de ahí a suponer que se entregará al saqueo y a la violación de todos los derechos, hay un abismo.

Los alarmistas no calculan las consecuencias de su actitud.

Viene a nuestra memoria una anécdota, de cuya verdad no respondemos, pero de la cual decimos con los italianos, **Se non e vera é ben trovata.**

Vivía en Valparaíso, en la época del terremoto, un marino extranjero, hombre inteligente; pero un poco original en su proceder.

Fueron tan grandes las angustias que él y su familia sufrieron en aquellos aciagos días, que resolvió encontrarse siempre dispuesto a afrontar todos los terremotos o incendios que pudieran ocurrir. Se propuso entrenarse él y su familia en el difícil deporte de proceder tranquila y ordenadamente entre las llamas voraces o sobre la tierra convulsionada. Y no siendo posible adquirir ese orden y sangre fría sin un ejercicio previo, constante y científico, se dedicó con empeño a adiestrar a los suyos con anuncios imprevistos de terremotos o de incendios.

Más de una vez, a media noche, cuando los habitantes de la casa se entregaban al común sosiego, el viejo marino, recordando tal vez sus días de gloria, tocaba a zafarrancho de combate ,anunciando fuego en la casa. Su esposa e hijos, presas de horrible sobresalto, abandonaban el lecho y se lanzaban en vertiginosa carrera a través de las piezas y galerías, arrollando a su paso cuanto encontraban....

Después del simulacro, el viejo marino hacía una crítica minuciosa de la maniobra, contaba los vidrios rotos, las sillas tumbadas, floreros quebrados, sin olvidarse, por supuesto, de tomar nota de los cototos y moretones de su mujer y de los chicos.

Confiaba, que en el próximo zafarrancho se procedería con más orden y menos perjuicios.

Cinco o seis veces alcanzó a repetir la maniobra. Su mujer enfermó del corazón y uno de los niños casi atrapó una pulmonía. Intervinieron otros miembros de la familia para suspender tan peligroso ejercicio.

Una cosa parecida podría suceder con este sistema de maniobras permanentes en el orden político o religioso. Los alarmistas causarán y martirizarán tanto a sus víctimas que cuando sea necesario luchar, podrán éstas negarse a hacerlo, juzgando que se trata de una nueva maniobra, de un peligro imaginario.

Mientras estudiamos a estos atormentados, como un reproche a sus afanes y continuos temores, resuena en nuestra conciencia esa voz serenísima del Maestro que nos enseña a abandonarnos enteramente en las manos de Dios:

No andéis afanados por el día de mañana; bástale a cada día su propio afán. Vuestro Padre sabe lo que necesitáis. Mirad cómo crecen los lirios del campo: no trabajan ni hilan, y Salomón con toda su gloria no se vistió como ellos. Si al heno del campo que hoy existe y mañana es echado al horno Dios cuida así ¿cuánto más a vosotros, hombres de poca fe?

A. V. P.

RESPETEMOS AL GUARDIAN

por JOAQUIN EDWARDS BELLO.

PROTEJAMOS MORAL Y MATERIALMENTE A LA POLICIA

Por iniciativa del Prefecto, señor Bustamante, y de S. E. el Presidente de la República, es posible que dentro de poco se efectúen serias reformas en el Cuerpo policial de esta ciudad.

Esas reformas, de la más urgente necesidad, veníamos reclamándolas en la prensa desde hace tiempo. Se imponen y sus promotores serán justamente aplaudidos cuando las lleven a cabo.

Pocos servicios en Chile se han desacreditado tanto como el policial, por falta de medios para realizarlo, organizándolo debidamente, en forma digna de una gran capital de más de cuatrocientas mil almas. Cada día vemos en la calle bochornosas escenas en las cuales se advierte hostilidad del público para esos pequeños funcionarios que representan el fundamento del orden y la justicia. Nosotros creemos que, en gran parte, la falta de respeto para los policiales se debe a la ausencia de método, de escuela, de dignidad, en ellos. El abandono en que ha ido cayendo esta importantísima rama del cuerpo gubernamental, hace que los policiales más hábiles y aptos deserten buscando otras actividades más lucrativas y que les permitan vislumbrar mejor porvenir. De esta manera en la policía se ha operado una selección al revés: huyen los activos, los instruídos, los educados, los ambiciosos y quedan los ignorantes, los abúlicos. Salvo rarísimas excepciones, el guardián de policía no da una impresión de energía, de fiereza, de dignidad, todas estas cualidades inseparables de los hombres encargados de mantener el orden. El guardián debe, antes que todo, imponer respeto, y esto no se consigue con un aspecto muelle, unas maneras torpes y todo el conjunto zafio como es común ver. La manera de prestigiar el servicio policial es organizándolo, estableciendo condiciones para el ingreso en él y una escuela preparatoria: todo esto es imposible si no se establece como base un buen sueldo, una paga decente que permita vivir con dignidad.

Nosotros creemos que el servicio policial ha degenerado en Chile en los últimos años por la baja de la moneda, que hace los sueldos cada vez más insuficientes. Es inútil de todo punto pedir buen servicio con los sueldos miserables que se pagan ahora, y aún más, es milagroso ver cómo quedan aún guardianes educados, limpios y enérgicos.

El guardián mal pagado es acechado por las coimas, los sobornos y otra clase de inmoralidades comunes al oficio: en vez de ser una ayuda para mantener la decencia pública, puede convertirse en un agente de perversiones. Con los sueldos absolutamente insuficientes que ahora se pagan a nuestros policías, este es un cuerpo de nómades, sin consistencia ni seriedad, que muda y se transforma: los guardianes no alcanzan a especializarse ni a conocer sus deberes ni a familiarizarse en los diferentes barrios de la ciudad, manera la más acertada para mantener el orden, como ocurre en Europa y Norte América.

Por su carácter arisco y peleador el pueblo chileno es uno de los más difíciles para mantener en orden y compostura; de ahí que nuestra policía debiera ser excepcionalmente numerosa y eficiente, pero ocurre todo lo contrario. Descontando la energía ingénita de los guardianes, nuestra policía es inferior a la de muchos pueblos americanos. No queremos echar una sombra sobre el actual servicio, bastante sacrificado ya, pero declaramos que en tales condiciones como las apuntadas, la policía no puede contar entre sus filas con dechados de perfección y corre el riesgo de degenerar completamente.

Existe en el público chileno una marcada tendencia a faltar el respeto a los guardianes y a no cumplir los reglamentos policiales, pero esto se debe en gran parte a la falta de autoridad que emana de ellos mismos, a los funestos precedentes y bancarrota general de la justicia en todas sus manifestaciones. El guardián debe dar personalmente una impresión de respetabilidad para que sus decisiones sean consideradas por el público primero y luego por sus superiores en las comisarías y juzgados. Si los guardianes son gente zafia, indecisa, sus mandatos quedarán en el vacío, tal cual ocurre desgraciadamente en la actualidad.

La policía puede dar margen a injusticias y arbitrariedades en todas partes, aún en los países más cultos, como el caso que narra Anatole France en la hermosa novela **Crainquebille**, pero esto no es norma. Aquí en Chile, parece que nunca tuvieran razón los guardianes, a juzgar por las escenas que constantemente presenciamos en las calles. Lo primero para mejorar el servicio es reaccionar contra ese espíritu que nos hace agresivos al policial en cualquier incidente. Educar al público de manera de ayudar a los guardianes del orden en todo momento es esencial. En Inglaterra el hombre de la calle se adelanta al guardián y colabora con él en sus tareas pro mantenimiento del orden y cumplimiento de las leyes.

El prestigio del guardián, su presencia imponente, es la primera preocupación de los prefectos en Europa. La muchedumbre debe sentir la fuerza policial intensamente.

En Francia, el famoso prefecto Lepine, tenía particular empeño en escoger él mismo guardianes altos y gruesos; obligaba al uso de mostachos marciales y hacía dar lecciones de tiro al blanco, boxeo y **jiu-jitsu**. Uno de los medios que usa la policía francesa para amedrentar a los delincuentes, es el llamado **passage a tabac**, que consiste en una formidable pateadura al reo agresivo. El **sergeant de ville, o flic**, es respetado en Francia. Generalmente la policía francesa da batidas por los barrios bajos peligrosos de las ciudades, penetrando en los hoteluchos, cantinas y guaridas del hampa. En esas batidas o **coups de filet**, caen toda clase de peces como en una red, y es el medio más seguro para sanear la sociedad. En toda Europa los guardianes pueden pedir al transeunte sus papeles de identidad, pasaporte, carnet, o papeles militares, cuando y como les de la gana: en caso que no tengan papeles, pueden llevarlos a la Comisaría.

De esta manera, la labor de los guardianes queda simplificada. Durante la guerra, los papeles de los transeuntes, y especialmente de los jóvenes en edad para el servicio, eran pedidos a cada instante en la calle. En las noches oscuras, por el peligro de los ataques aéreos, los raros peatones nocturnos eran parados de cuando en cuando por los guardias, que miraban el retrato del carnet o pasaporte con una linterna eléctrica, y luego confrontaban con la cara. A la menor duda, el individuo iba preso. Los guardianes verdaderamente educados para tales, tienen la voz autoritaria, los ademanes secos, enérgicos, y obran con decisión. Un guardián de París, de Londres, Berlín o Viena, es en su vida íntima y pública un verdadero caballero; se les ve siempre limpios, cuidadosamente afeitados; su casa y su familia revelan honradez y cierto desahogo en un marco de cultura.

Hace algunos años un ciudadano norteamericano, promovió un incidente en el café de la Paix y dió de bastonazos a un guardián, hiriéndolo gravemente. A pesar de las influencias que movió más tarde y del dinero que gastó, nadie pudo quitarle de encima los cinco años de prisión a que fué condenado. En cualquier país culto la falta de respeto o agresión de hecho a los guardianes del orden es severamente castigada, sin contemplaciones de ninguna especie. En España, un americano del Sur pegó a un sereno, rompiéndole el farol: fué condenado a cinco años de prisión, que fueron conmutados en tres por intervención diplomática y en atención a su desconocimiento de las leyes españolas. El que falta de hecho a un guardia civil puede ser fusilado en el acto. La severidad del reglamento de la guardia civil española es impresionante. Como ejemplo vámos a citar el siguiente artículo: Cuando la guardia civil conduce una cadena de presos y se escapa uno, tiene derecho a fusilarlos a todos para salir en persecución del prófugo. Para ser guardia civil, es necesario atestiguar una conducta irreprochable y una ascendencia moral y físicamente sana. Por estas razones y la severidad del reglamento, un experto dijo que sería imposible establecer en Chile esa guardia en iguales condiciones que en España. Si el guardia civil tiene poderes omnímodos con el público, la ley le obliga a su vez a una línea sin tacha en su vida privada y pública: sus delitos son penados con igual severidad.

Nosotros preguntábamos una vez en un pueblo cercano a Madrid por qué allí nunca se habló de robos u otros delitos. Muy sencillo, nos respondieron la guardia civil conoce a todos los vecinos y lleva presos a cuantos individuos sospechosos encuentra tarde o noche por los caminos. La policía española hace batidas en los cafés y otros establecimientos públicos, lo mismo que la policía de París. El sospechoso que no tiene cédula, va preso; todos los clientes son cacheados, es decir, registrados para ver que no lleven armas. El que nada tiene qué temer debe someterse al mandato de la ley en beneficio público, son operaciones desagradables pero necesarias.

¡Cuán lejos de eso estamos en Chile! Aquí son imposibles las batidas porque el pueblo se ha acostumbrado a vivir normalmente en el desorden. No usa cédulas ni papeles militares; cambia de casa y hasta de nombre. Hay madrigueras de rateros consentidos a pocas cuadras de la Plaza; en cualquier terreno baldío de extramuros vense cientos de ociosos que juegan a las chapitas o duermen al aire la borrachera de la noche. En verdad no podemos exigir mucho de guardianes que ganan seis pesos diarios.

Paralelamente al mejoramiento general de los policías debemos llamar la atención del público para que enmiende su instintiva hostilidad a las autoridades. Es indispensable que el espíritu público colabore con los guardianes.

Es bochornoso el caso común de guardianes hostilizados porque atajan un auto que excede la velocidad, porque expulsan un ebrio insolente u otra causa cualquiera.

Hace días supimos de un jovencito que golpeó bárbaramente a un guardián llamado para expulsarle de un bar. Al día siguiente estaba en libertad y decía:

—¡Va a costarle caro al paco atrevido!

Estos casos revelantes contribuyen a la anarquía policial, al desprestigio y ruina de ese servicio.

J. E. B.

"Los Negocios"

Hacía falta en nuestro medio comercial una publicación que correspondiera a la actividad y volumen creciente de los negocios, que reflejara de una manera inteligente y sintética el "momento comrecial", y no se limitara, como la generalidad de las publicaciones de este género, a ser una fría estadística del movimiento del comercio.

En "Los Negocios", la revista que ha venido en hora muy oportuna a llenar aquella necesidad, hay la vida, el impulso y el interés de que sus similares carecían. Es una obra de aliento, no sólo en sentido del esfuerzo que ella demanda, sino también por la fuerza dinámica que fluye de sus páginas, señalando en el panorama nacional y exterior todas las posibilidades comerciales, facilitando al público la manera de llegar hasta el productor o el vendedor con que necesita tomar contacto.

Toma el movimiento financiero y económico del país desde un amplio punto de vista y sigue las corrientes de intercambio y sus características más interesantes. Al mismo tiempo condensa en livianas informaciones indicaciones de inestimable utilidad para productores y comerciantes, en cuanto a la manera de hacer llegar sus productos más provechosamente a los mejores mercados.

Y es también anecdótica, y amena, e instructiva. Constituye un gran acierto de iniciativa, y la índole y factura de sus primeros números le aseguran un próspero porvenir.

Así sea. "Los Negocios", susceptible de mejorar todavía sus servicios y hacer más eficaz aún su acción, es una publicación que se echaba de menos en nuestro ambiente y el comercio, su primer beneficiario, se hará sin duda un deber a alentarla y propender a su mantenimiento y su progreso.

V.

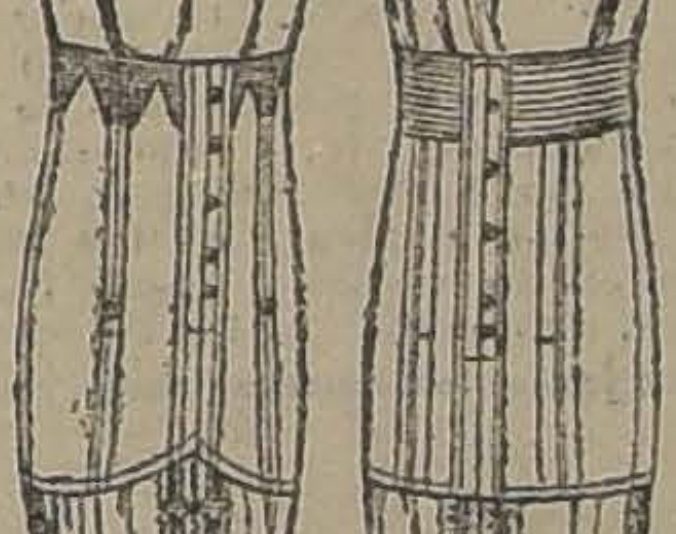

NOVEDAD

Semi-corsés hechos con faja de elástico. También garantizamos absoluta perfección y comodidad en corsés especiales sobre medida.

"LA FLOR DEL DIA"

CASILLA 3089
SAN ANTONIO 98, ESQ. MONEDA

ORDEN NUEVA DE

Arriendo

EN CHILLAN

En el mismo pueblo

225 cuadras de riquísimos terrenos, perfectamente regados, con canales propios. Espléndidas casas habitación. Gran galpón de lechería. Posesiones de inquilinos, etc., etc. Entrega inmediata.

CANON: $ 30,000

SECCION FUNDOS

Carlos Ossandón B.

Bandera 168. Casilla 1080

LICORISTAS

ESENCIA WHISKY ESCOCES
L. B. INGLESA

Se vende de ocasión 10 kilos.

CASILLA 4266

VALPARAISO

APEROS

Aradores compuestos de pecheras tiros, cabezadas, frenos y riendas

$ 60 la pareja

F. MARTIN REICH

DELICIAS 2440

Panimávida
Cuidado con las falsificaciones

ARRIENDO

FUNDOS

$ 47,000 EN LAS PUERTAS DE SANTIAGO, 154 CUADRAS REGADAS, 70 alfalfadas, 1 frutal. Suelos para todo cultivo. 12 potreros. Casas y edificios. Es un fundo reglamente situado y especial para lechería, pastería, engordas y cultivos intensivos.

47,000 EN GRANEROS. 8,000 CUADRAS, 400 REGADAS en planos, con suelos arables profundos, permeables y especiales para alfalfa y toda clase de siembras. Faldeos y cerros de primera clase para crianza de vacunos y ovejunos con importante monte explotable. Plantaciones frutales. Espléndida casa y toda clase de edificios inmediatos a Estación a sólo una y media hora de Santiago.

Alfredo Tagle Rodríguez

Catedral 1137, Casilla 3132

EN TODO HOGAR DEBE EXISTIR

Un juego ingenioso, el que puede conseguir, previo pago de sesenta centavos, uno de los publicados por "La Nación" los días Domingos.

ORDENES NUEVAS Y EXCLUSIVAS

Fundo en Viña del Mar

600 CUADRAS, 176 REGADAS, RICOS SUELOS

a un paso de Valparaíso, Viña del Mar y Concón

VENDO EN $ 750,000 MUY FACIL PAGO

Otro Fundo en Quillota

400 cuadras, 120 abundantemente regadas

RICOS SUELOS, FUNDO MODELO. PRECIO: $ 700,000

Otro Fundo en Sn. Felipe

265 cuadras regadas. Suelos superiores

PRECIO $ 1.300,000 A PUERTAS CERRADAS

ALEJANDRO GREENE CRUZAT

Sección Fundos
ALEJANDRO GREENE VALVERDE
TEATINOS 86. — CASILLA 3722

PLATANOS

OFRECE

Sociedad Importadora de Frutas Tropicales

21 DE MAYO N.º 849. — FRENTE MERCADO CENTRAL.

La San Juan de Dios

pone en conocimiento de las personas interesadas, que el día 5 del presente mes, y a las 9 A. M. serán licitadas en remate público las operaciones comprendidas entre los

N.os 99,747 al 100,000
y 1 al 289

745 - DELICIAS - 745

M—5

AGRICULTURA

CONSULTORIO AGRICOLA DE "LA NACION"

D.—Maipo. — ¿Cómo podría aplicar yeso a un alfalfar que ha perdido su fuerza, en vista de que me dicen que el yeso es buen abono en este caso?

—Efectivamente, el yeso es un buen abono para los alfalfares debido a la propiedad que tiene de descomponer los minerales que tienen potasa, que es un buen alimento para la alfalfa. Pero junto con el yeso me atrevo a aconsejarle una desparramadura de guano de covadera en proporción de 500 k. por cuadra, mezclándolo con el yeso.

La manera de aplicar el yeso a un alfalfar es relativamente sencilla. Se procede a talar el campo lo mejor posible para hacer desaparecer la vegetación que impide la desparramadura del abono. Sobre el campo talado se desparrama el yeso en proporción de media tonelada por hectárea, sea a mano o con máquina y para taparlo se procede a dar una rastreadura con rastra de resortes del tipo de la Ventzki. Naturalmente que empleará el yeso crudo y molido, pues mientras más molido es mejor.

En todo caso debe comprar yeso con garantía de análisis, siendo que el porcentaje de sulfato de cal no debe bajar de 70o|o para que el yeso sea bueno. Debe tener presente que por no tener esta exigencia, se han vendido en diversas ocasiones productos que tienen menos de un diez por ciento de sulfato de cal o yeso, y en tal caso su calidad no corresponde ni al precio que cuesta vaciar dentro de los sacos una tierra sin valor alguno.

E. R. —San Fernando. —Sírvase decirme: ¿cuál es el mejor trigo para terrenos de riego, de buena calidad, en esta zona?, pues las opiniones están muy divididas entre el oregón, florence, major, americano, etc.

R.—Difícil es dar un dato exacto dentro de elementos variables, motivo por el cual paso a darle algunas indicaciones que le permitan resolver el problema en el caso especial de su propiedad.

Estimo que en los buenos suelos de riego de la zona central, el mejor trigo es el oregón siempre que se seleccione muy bien su semilla. Este trigo está perfectamente aclimatado, da la mejor calidad de granos y de harina y sus rendimientos son bastante buenos. Tiene de inconveniente su largo período vegetativo que hace temer al desarrollo del polvillo colorado.

En los casos en que el oregón no resulta sea porque el terreno se ha empobrecido, sea por el clima o porque no se dispone de buena semilla, puede preferirse el mayor que da grano de buena calidad o bien el florence que es muy ligero y su harina no es bien blanca.

Como observación general podemos establecer que una variedad nueva en una localidad, suele dar mejor resultado que las aclimatadas; pero este éxito es generalmente pasajero y siempre quedan dominando las variedades aclimatadas y en tal caso la solución debemos buscarla en la selección de las semillas.

MEDICINA VETERINARIA

Señor Doctor Schmidt Herman. —"La Nación":

Abusando de su benevolencia uego a usted se sirva tomar en uenta y darme por bien acogida la siguiente consulta:

Tengo un perrito "Lulú" que es odo mi cariño y este pobrecito adece de una enfermedad desonocida para mí, que consiste en nas lombrices pequeñas, la coida que se le dá consiste en too sano, pero no me doy cuenta i dicha enfermedad haya sido or haberle dado una vez un dule de pastel.

Estimando no desatienda mi pequeña consulta, quedo de usted S. S. y agradecido. — **Benjamín Taissbluth. — Huemul N.o 1180.** Santiago.—

Respuesta.— El tratamiento es egún la especie de lombrices. Para este objeto recoja unas cuantas arásitos, póngalos en un frasco on alcohol para mostrarlos al veterinario.

El tratamiento se indicará gratuitamente en mi consultorio

S. Clara, Abril 29 de 1924. — eñor doctor D. Schmidt Herman. Santiago.— "La Nación".— stimado doctor:

Aprovechando su buena voluntad le agradeceré tome en consideración la siguiente consulta:

Tengo una linda yegua que se ha enfermado de una pata, motivado por haberla votado para herrarla por ser muy nerviosa. El animal no cojea para andar, pero tiene la pata muy gorda casi egada a la uña.

Mucho le estimaría se sirviera darme un remedio para ver si la uedo aliviar.

Lo saluda su afmo. y S. S. — A. V.

Respuesta. — Haga fricciones diariamente con la siguiente pomada:

odo puro 0,30
oduro de potasio .. .. . 5.—
anteca .. .. 50.—

Señor doctor Veterinario de "La Nación".— Santiago.— Muy señor mío:

Ruégole después de pedir a usted disculpa por la molestia, se sirva, por intermedio del diario "La Nación" darme un remedio eficaz para una vaca que tengo enferma.

Sucede, señor, que el animal se enfermó primero de la epizootia y luego de las ubres, las tetas le maduraron, los pezones se le desholleajaban. Le hice lavados con vinagre con sal de costa; algo sanó, pero resulta ahora con dos de las tetas, duras y tapadas, que aún no se puede deslechar ni el ternero le puede mamar, éste tiene como cuatro meses.

Le he pinchado con alfiler los pesones y le sale sangre.

COLCHAGUINO.

Respuesta.— La leche debe sacarse con ayuda de las sondas para ordeñar, lo menos cuatro veces al día. Baños calientes con solución de creolina al 3 o|o a las partes hinchadas.

Pasado ocho días de enfermedad es poco menos que imposible obtener curación.

Doctor L. Schmidt Herman, Médico Veterinario. San Antonio 457. —Teléfono 3649.

NOTA.— Para mayor facilidad del público, el suscrito dará gratuitamente informaciones sobre la curación de animales y aves, todos los días, de 9 a 12, en su Estudio.

EXPOSICIONES DE AVICULTURA

por CESAREO A. G. WESSEL.

LA FICHA "SCORE" Y LA "COMPARACION"

El artículo que publicamos a continuación, se debe a la pluma del conocido criador argentino señor Cesáreo Wessel, que se dedica a la especialidad de la raza **Plymouth Rock**, y lo envió especialmente al señor Severino Pazos, Director de la Asociación Chilena de Avicultores, para ser publicado en "La Nación" y en la "Revista Chilena Avícola".

Dada la reconocida competencia del señor Wessel, en lo relacionado con la avicultura, no dudamos que su opinión con respecto a la forma en que deben juzgarse las aves en las exposiciones, será de gran interés para nuestros avicultores, máxime que aquí, como en la Argentina, están divididas las opiniones acerca del juzgamiento por la ficha.—**Score.**

El sistema de juzgar por "**Ficha Score**", tan ponderado por los americanos (y dejado a un lado por ellos mismos en muchas de sus exposiciones) ha dado resultados perniciosos en nuestra avicultura nacional.

La práctica lo ha demostrado así en algunas de nuestras exposiciones, en las que, aplicado el sistema por varios jueces, que nunca fueron criadores, y que como jueces se prestaron a actuar, se ha cometido los mayores errores posibles en la adjudicación de premios; digo errores por no usar términos más severos.

Hemos visto en esas exposiciones salir premiadas aves, — yo escribo como criador, — que ningún entendido en la materia hubiera llevado a su criadero; aves, en las cuales no se ha tenido en cuenta las características de la raza, ni la condición de las mismas. Para muestra citaré que en una de esas exposiciones ha sido premiada con primer premio una polla, que tenía señales indubitables de haber tenido hace poco un fuerte moquillo, habiéndola atrasado en tal forma en su desarrollo, que se le notaba a la simple vista una anemia pronunciada. Su plumaje era casi perfecto (no por su brillo, sino por su color y subcolor), pero sus demás cualidades eran nulas, y aunque le faltaba peso, era cuestión (según ficha score) de destarar los puntos correspondientes por esa falta y con eso, adelante no más, a premio. Esos no son honores, esos son horrores.

El juez que juzga por ficha score, después de la primera revisación de principio a la aplicación de la ficha, destarando en cada sección según su criterio, y con un margen bastante elástico en cada una de éstas, sucediendo que un ave, que para un criador debiera entrar en el fichador, es ignorada a veces por el juez, o porque éste ha procedido en su primera revisión con cierta . . . ligereza, o por otro cualquier motivo. Se me dirá que el ave no tenida en cuenta, ocultaba un defecto, pero ese defecto no pudo ser tan grande que no permitiera su "score" y si hubiera sido tan serio debiera haber sido causa de descalificación. Es que lo que faltaba era el "ojo" del criador.

Con la "**Ficha Score**" en nuestras exposiciones, nosotros los criadores, hemos estado delante de las jaulas estudiando las fichas correspondientes, y al finalizar su examen, hemos quedado pensativos, haciéndonos esta reflexión: ¿qué es lo que debemos criar? Encontrábamos en un ave destarado 1|4 punto por un defecto, y por el mismo defecto en otro ejemplar 1 punto, por el mismo juez, es decir 3|4 punto de diferencia en una sola sección para el mismo defecto. Ahora supongamos de que se resten en las 15 secciones diferentes en que está dividida la ficha, sólo 1|4 punto de diferencia en cada sección, o sea 3.3|4 puntos en total, y tendremos que un ave puede ir del primer puesto por "**Ficha Score**", al tercer puesto, o vice-versa.

Tengo presente una fotografía de un gallo Plymouth Rock, bataras, y según el criterio del juez A. o B. se pueden hacer del ave dos fichas con un resultado completamente opuesto, hélo aquí demostrado:

SIMETRIA	TARAS Forma	TARAS Color	TARAS Forma	TARAS Color
Simetría.	—.50			
Peso y tamaño.				
Condición..			—.50	
Cresta.	—.50		—.50	
Cabeza..			—.25	
Pico.	—.50	—.50	—.75	—.50
Ojos...	—.25		—.50	1.—
Barbillas y orejillas		—.50	—.50	—.50
Pescuezo.		—.50	—.50	1.—
Alas.	—.50	—.75	1.—	1.—
Dorso..	—.50	—.50	—.50	—.50
Cola.	1.—	—.50	1.—	
Pecho..		—.25	—.50	—.75
Cuerpo y plomón.	—.25	—.50		1.—
Piernas y dedos.		—.76	—.50	1.—
	4.00	4.75	7.00	7.25

Total de taras: 875
Score. 91.25
1.er Premio

Total de taras:14.25
Score. 85.75
Mención

Es decir que por "**Ficha Score**", se puede obtener, con el mismo animal, un primer premio o una mención.

En nuestra exposición clásica vimos aves catalanas del Prat, con un score de 95 puntos y nos preguntamos, — los criadores, — ¿cómo ha llegado esa raza a una perfección tal, cuando sabemos a ciencia cierta, que está aún en plena evolución distando mucho en ser perfecta?

Yo me comprometo a presentar un ave a diez jueces para ser juzgada por "Ficha score" y lamento tener que sostener que habrá diez scores distintos, desde el premio "Campeón" hasta la "Descalificación".

La ficha score es un simple cálculo mecánico de sumar y restar quebrados, pero nunca es, ni será ciencia en avicultura.

Ha habido aves premiadas en la Exposición con ficha score que, es triste decirlo, pero que eran inaptas para la reproducción, que han obtenido sin embargo score de premio, porque sencillamente las taras eran tan pequeñas que les permitía competir; esto sucedía porque no tenían defectos en el plumaje, en el pico y en las patas, tanto en su colorido como en su forma; las orejillas, barbillones y cara perfecta, de acuerdo con el Standard; más el tipo y su condición eran deplorables. Pero como ya he dicho, con taras algo débiles en ese sentido, el ave llegaba a ser premiada. Y ahora pregunto: ¿eso es fomentar la Avicultura?

Vamos a pasar ahora a la comparación, es decir al ojo del buen avicultor, que al mirar un ave sabe lo que vale y lo que de ella se puede esperar, que trabaja sobre un ave real y positiva y no sobre un ideal que no existe.

El juez competente al tomar un ave en la mano, ya le ha sabido destarar mentalmente sus defectos para que la mejor ave obtenga el mejor premio. Comprendo que un juez pueda equivocarse, porque eso es humano, pero de ahí a hacer monstruosidades como las vistas con la aplicación de la ficha score, hay gran trecho que recorrer.

El juez que ha sido criador conoce en sus detalles la raza que ha de juzgar, ve los defectos y cualidades para su crianza y ve el tipo, tiene ojo para esas cosas y mucho "common sense".

El tipo hace la especie y el color la variedad, ¿cuál es nuestro fin en Avicultura? Tener un ave de tipo que reuna todos los caracteres de la raza, que no haya perdido sus cualidades para las cuales ha sido destinada, que reuna las condiciones de su fin práctico; vale decir: su postura o su producción de carne. Que sea bella en su forma y en su plumaje; pero el plumaje para después y no hay nunca que anteponer el tipo a las características de la raza—"el plumaje".—En el caso de la Ficha Score sostengo que se sacrifica principalmente el tipo para forzar el plumaje, y esto es un grave error; los criadores, a fuerza de criar sobre el color han perdido o pierden el tipo.

Soy, por lo tanto, desde todo punto de vista, partidario del sistema inglés, de juzgar las aves, y me convence mayormente este modo de juzgamiento, porque todo el ganado mayor es juzgado universalmente de este modo. Se le ocurrirá en una exposición de ganadería a un juez el juzgar por Ficha Score los vacunos, yeguarizos, lanares o porcinos? ¿Qué es lo que se pensaría del mismo?

La principal preocupación de las Sociedades Avícolas es la de nombrar jueces competentes entre los criadores; teniendo un juez que ha criado la raza que debe juzgar, estoy convencido de que su fallo será aceptado por todos sin reservas de ninguna especie. Comprendo lo difícil de encontrar esos jueces, pero creo aún mayor esa dificultad si buscamos jueces de Ficha Score. También creo que esta dificultad se le ha de presentar a los distinguidos criadores del país hermano, pero creo también que con un poco de buena voluntad y dejando a un lado personalismos (si éstos existieran) tendríamos jueces competentes para juzgar por comparación que considero lo más beneficioso para la Avicultura en general.

Para terminar, debo hacer la salvedad que no soy hombre de letras, ni intelectual, ni tengo título universitario que pueda escudar mi preparación—o no—en este tema tan escabroso; soy un simple criador — ni avicultor diplomado soy—así que debo pedir disculpas al lector, si es que no uso ciertos términos académicos o técnicos, pero que bien o mal expresan mi modo de sentir en este asunto, es decir, que las aves deben ser juzgadas por "Comparación" y de acuerdo con lo que al respecto indica el Standard Argentino de Perfección, sin Ficha Score, convencido de que este modo de pensar es también el modo de pensar de la mayor parte de los criadores de mi patria.

C. A. G. W.

Buenos Aires.

LA BONDAD DE LAS
VACUNAS
Contra el CARBUNCLO
QUE PREPARA EL
INSTITUTO BIOLOGICO
de la Sociedad Nacional de Agricultura
está demostrada por la creciente demanda de los agricultores como lo prueba el siguiente estado de las vendidas:

Año 1921 ... 33,158
Año 1922 ... 136,185
Año 1923 ... 197,307
Total en 3 años 366,650 DOSIS

ORDENES E INFORMES: S. Francisco 2291
Teléfono 58, San Miguel

NOTA. — El dinero que usted pague por estas vacunas no irá al extranjero, sino que quedará en Chile para desarrollar los servicios del Instituto y servir mejor los intereses de la agricultura nacional.

Fordson
THE UNIVERSAL TRACTOR

NUEVA PARTIDA EN VIAJE

Habiendo entregado los 20 tractores que llegaron por el vapor "Essequibo", atendiendo con ellos a los pedidos más antiguos, nos es grato avisar que por vapor "Santa Ana", a llegar esta semana, viene una nueva partida de

30 TRACTORES FORDSON

En su mayoría están ya comprometidos, pero quedan algunos disponibles.

Recomendamos a los agricultores progresistas que anoten su pedido en la Agencia Ford más cercana.

PRECIOS:

SIN GUARDABARROS ... ... $ 6,500
CON GUARDABARROS ... ... $ 7,000

EN SANTIAGO

Ford Motor Company

LOCAL
grande con todas comodidades en la parte más comercial del centro, Junio 30 o antes, cedo Benjamín Urresti. Casilla 1338.

LABORATORIO CLINICO
— DEL —
Dr. Leonidas Corona T.
Delicias 868 — Teléfono 2483
Reacción Wassermann. Sección Química, Sección de Bacteriología.
Tratamiento de la bronquitis crónica.
AUTOVACUNAS

CAPOTES Y CAPAS
DE GOMA, PARA MILITARES
DESDE $ 120.00, EN LA
Casa Industrial de Chile
SANTO DOMINGO 1443

Semilla de Alfalfa
DE PROVENCE MARCA ORO
COSECHADA EN LA HACIENDA "LO VARGAS", BATUCO
de Juan de Dios Marticorena

La semilla que tiene mayor aceptación en el país
Libre de Cúscuta y Plántago

La alfalfa Provence marca ORO es de gran crecimiento en el invierno y se recomienda especialmente por ser muy resistente a las heladas.

Se ruega a los interesados hacer sus pedidos desde luego a

Williamson y Cía. o Ureta y Cía.
Bandera esq. Catedral BANDERA 185

ARADOS DE ACERO "ECKERT"
DE 1, 2, 3 Y 4 PUNTAS
REPUESTOS "ECKERT".
Ofrecen:
M. GLEISNER y Cía. Ltda.
GALERIA ALESSANDRI N.os 8 AL 12—CASILLA 2457

CHACRA
ARRIENDO. Prefiero próxima a Santiago. Indicar extensión, canon, plazo, condiciones y demás datos. Informes y garantía de primera clase.
Dirección:
R. C. C., CORREO 2

A los Srs. Médicos
se avisa que recién llegó la nueva remesa de
RADIOGEN
(contenido de Radium garantido de duración perpetua).
Cura perfectamente:
REUMATISMO
GOTA, ARTRITISMO, ETC.

TIROS DE CADENA ELWELTRA
soldados electricamente

Como su nombre lo indica, los Tiros de Cadena Elweltra se hacen y soldan *eléctricamente* en máquinas automáticas.

Los eslabones son uniformes y bien acabados, y tienen resistencia extraordinaria. Al igual que se hace con cada cadena ACCO, cada uno de estos tiros es sometido a una prueba rigurosa de resistencia antes de despacharse de la fábrica.

Pídaselos en las ferreterías de mayor importancia o escríbase a nuestro representante

ACCO

AMERICAN CHAIN COMPANY, Inc.
Grand Central Terminal Bldg., New York, E. U. A.
Representantes:
Wessel Duval & Cía., Santiago y Valparaíso

SERVICIO METEOROLOGICO DE "LA NACION"

LAS ONDAS HERTZIANAS Y LA PREVISION DEL TIEMPO

NUESTRO SERVICIO DE OBSERVACIONES RADIOGONOMETRICAS PARA LOCALIZAR LOS TEMPORALES

El Servicio Meteorológico de "La Nación" ha establecido por primera vez en nuestro país, un sistema de observaciones radiogonométricas, destinado a localizar los temporales y grandes perturbaciones atmosféricas que se aproximan hacia nuestras costas.

Este sistema de observaciones, que ha dado los mejores resultados en Estados Unidos, y en la marina francesa, ha venido a reemplazar con eficiencia los antiguos métodos de observaciones directas.

En efecto, hoy día el temporal se puede localizar aún cuando se encuentre en medio del Océano, ignorado de todo el mundo.

Los estáticos, que han sido la desesperación de los aficionados a la radiotelefonía, han venido a constituir hoy día una de las más poderosas ayudas a la previsión del tiempo.

Sin extendernos en mayores consideraciones de orden técnico a este respecto, bástenos citar los resultados obtenidos en las últimas depresiones atmosféricas.

La depresión que originó el temporal del Domingo 27 de Abril en la región Sur, fué determinada por medio de las observaciones radiogonométricas el día Viernes por la mañana, cuando aún no existía ningún indicio meteorológico suficiente para determinar tal temporal. La depresión que pasó a mediados de la semana pasada, fué localizada cuando se encontraba a gran distancia en el interior del Océano, con 72 horas de anticipación. La actual depresión que afecta la Zona Sur, fué localizada en la tarde del Jueves. Estos datos científicamente comprobados, hablan muy claramente sobre la eficiencia de este nuevo sistema de observaciones.

Con el objeto de mejorar en la condición más óptima posible las observaciones radiogonométricas que se hacen en nuestro país, el jefe de nuestro Servicio Meteorológico ha enviado una circular a los observadores, dando las instrucciones pertinentes sobre esta materia, y cuyo texto damos a continuación:

INSTRUCCIONES PARA LAS ESTACIONES RADIOGONOMETRICAS

Todas las grandes perturbaciones atmosféricas que se producen en la superficie de nuestro planeta y en el Sol, originan el fenómeno denominado de las descargas estáticas o atmosféricas.

Las grandes depresiones ciclónicas son importantes centros donde se desarrollan violentos fenómenos atmosféricos, y como consecuencia natural, de la condensación del vapor acuoso en los "iones" en toda depresión habrá desarrollo de electricidad, que se manifestará en forma de descarga violenta o chispas fraccionadas (efluvio).

La aproximación de un temporal será señalada por un notable aumento de la cantidad e intensidad de los estáticos.

En el estudio de las descargas atmosféricas pueden distinguirse dos fenómenos fundamentales y varios secundarios, que son: los "ruidos crepitantes" y las "descargas estáticas".

Trataremos separadamente ambos fenómenos.

LOS RUIDOS CREPITANTES

Los ruidos crepitantes son producidos por la inmensa cantidad de descargas que se producen continuamente a gran distancia en toda la superficie del planeta; por la combinación de la electricidad en forma de efluvio (auroras polares); y por la acción solar, que viene a manifestarse en longitudes de ondas muy elevadas y que fluctúan entre 27,000 y 54,000 metros.

Los ruidos crepitantes son discontinuos: cuando se escuchan con dos o tres pasos de amplificación producen un ruido parecido a una fritura, con alternativas de aumento y disminución, como si el foco que los genera se acercara a momentos y después se alejara constantemente.

Los crujimientos secos, espacial al ruido que produce el viento huracanado sobre una cuerda tensa, son producidos por el granizo. Las pequeñas descargas parciales que se producen al entrechocarse los granos, dan a veces una nota muy alta, y que no debe confundirse con la onda continua de un trasmisor de radio.

Los crujimientos secos, espaciados y débiles, preceden generalmente al descenso de la temperatura y a las **heladas**.

Las ondas electro-magnéticas del Sol se producen con longitudes superiores a 27,000 metros. Obran en una forma más constante y producen un fenómeno parecido a la titilación, denominado "gorgoreo".

La aproximación de la lluvia, la nieve o la neblina, aumentan la intensidad de los ruidos crepitantes, al mismo tiempo que favorecen las comunicaciones radiotelefónicas en razón de la mayor conductibilidad

Las observaciones sobre los ruidos crepitantes deben hacerse como sigue:

1. Indicar la longitud de onda en que se oyen en máximum de intensidad.

2. De la forma:

a) Ruido constante, uniforme.

b) Ruido discontinuo, con fluctuaciones lentas.

c) Ruido discontinuo, con fluctuaciones rápidas.

d) Crujimientos aislados.

e) Crujimientos asociados en grupos.

f) Crujimientos continuos.

g) Ruido de gorgoreo bajo 27 mil metros de onda.

h) Ruido de gorgoreo, sobre 27,000 metros de onda.

i) Ruidos sibilantes.

LAS DESCARGAS ESTATICAS

Las descargas estáticas son producidas ya sea por una chispa eléctrica, oscilante, de nube a nube (relámpago) o de una nube a la tierra (rayo); y por los efluvios eléctricos, en forma de descargas parciales, que pueden producirse también entre nube y nube o entre una nube y la tierra.

Las descargas estáticas pueden subdividirse a su vez en dos grupos:

a) La descarga corta y violenta (tac.), producida por una descarga eléctrica oscilante, en forma de chispa (rayo o relámpago).

b) La descarga larga y uniforme (rrrrrr...), producida por una descarga en forma de efluvio, entre nube y nube o entre nube y la tierra.

Ambos tipos de descargas se producen en las depresiones ciclónicas. El tipo a) de preferencia en las borrascas de Verano o tempestades del tipo "grain".

Los estáticos provenientes de una borrasca o grain, se producen generalmente durante la tarde, y son de corta longitud de onda (200 a 1,700 metros).

Los estáticos provenientes de una depresión son más uniformes, se producen durante todo el día, pero con frecuencia son más numerosos en la noche. Son de mayor longitud de onda (400 a 8,000 metros).

Toda depresión ciclónica que se aproxima se caracteriza por un notable aumento de los estáticos en cantidad e intensidad.

Al principio los estáticos son muy débiles y poco frecuentes. La depresión viene a gran distancia. Al día siguiente, la frecuencia aumenta (generalmente en un tercio) y son más fuertes. La depresión se aproxima. Al tercer día los estáticos son muy frecuentes y violentos y al cuarto llegan generalmente a su máximum.

Las descargas estáticas se principian a sentir, antes que la aparición de los Cirrus y que se inicie el descenso del barómetro. Esto constituye en sí "una enorme ventaja en la previsión del tiempo".

La observación de las descargas estáticas debe hacerse como sigue:

1) Longitud de onda.

2) De la forma:

a) Descarga corta, violenta y aislada (tac.).

b) Descarga corta, violenta y asociada en grupo (tac. ,tarac., tac.).

c) Descarga larga, uniforme y aislada (rrrr...).

d) Descarga larga, uniforme y asociada en grupo de varias (rrrrr... t......, etc.).

e) Descarga mixta (tac., rrrr).

f) Comparación de la intensidad de las descargas con las observaciones precedentes.

g) Comparación de la frecuencia.

INDICACIONES GENERALES

"Los estáticos generalmente son mucho más frecuentes de noche que de día".

"Los estáticos de corta longitud de onda se producen generalmente en la noche".

"Los estáticos de gran longitud de onda se producen generalmente en el día".

II. DE LA DIRECCION DE LOS ESTATICOS

La dirección o sentido de propagación de la onda Hertziana puede ser determinada por una antena de cuadro y con mayor exactitud por el aparato denominado Radiogonómetro, actualmente en uso en los Estados Unidos y Europa.

El radiogonómetro se compone de tres partes.

a) De la Antena Radio-gonométrica, con arrollamiento paralelo en forma rectangular, con 330 metros aproximadamente de alambre forrado y cuadrante.

b) Del Hertzianómetro o resistencia de 100,000 omhs, destinado a medir la "intensidad" de las descargas.

c) Del aparato receptor Radiogonométrico.

La observación debe practicarse de preferencia en la noche a hora determinada. Se principiará por aumentar la resistencia del Hertzianómetro hasta dejar reducida a un mínimum la intensidad de las señales. Una vez conseguido esto se hará girar lentamente la antena Radiogonométrica hasta llegar a un punto en que se produce la completa extinción de los estáticos. Anotarlo cuidadosamente en el cuadrante y luego hacer girar la antena en sentido opuesto, hasta llegar a otro punto en que también se extinguen completamente las señales. Trazando la bisectriz del ángulo que forman estos dos puntos, tendremos la dirección exacta de donde vienen los estáticos.

"El oído humano determina con mayor facilidad el punto donde las señales se apagan, que aquel donde llegan a su máximum", por eso recomendamos a nuestros observadores el sistema expuesto.

La observación debe durar un mínimum de 10 minutos, tiempo suficiente para determinar la dirección media donde se encuentra el centro de la perturbación o depresión ciclónica.

Estos datos serán transmitidos luego por telégrafo a Santiago, y por medio de las observaciones combinadas de las Estaciones de Santiago, Buín, San Javier de Loncomilla, Temuco, Valdivia y Punta Arenas se determinará la paralaje electro-magnética de la depresión, y por consiguiente se determinará la distancia y posición del temporal aún cuando se encuentre a centenares de kilómetros en el interior del Océano.

El Servicio Meteorológico de "La Nación" recomienda una gran exactitud a sus observadores. Este método científico, descubierto recientemente, será empleado en nuestros observatorios por primera vez en Chile.

J. B. N.
Jefe del Servicio Meteorológico de
"La Nación".

Observatorio de EL SALTO, a 30 de Abril de 1924.

NOTA.—Se ruega a todos los aficionados a la radio, envíen sus observaciones particulares de acuerdo con las instrucciones anteriormente expuestas. Esto contribuirá a aumentar considerablemente el número de observaciones y tener así datos que completen los de nuestros obsertorios. Dirigirse al Servicio Meteorológico de "La Nación", Santiago.

En la actualidad contamos con la valiosa cooperación de la poderosa Radio-Estación de **Buín**, propiedad de don **Carlos Walsen P.** y la de **San Javier de Loncomilla**, del **doctor Gaete** que es una de las mejores de nuestro país. Además esperamos instalar una nueva estación Radiogonométrica en Temuco, que estará a cargo del señor **Edmundo Guevara**, quien posee una valiosa instalación de Radio en aquella localidad.

Esto, además de nuestros observatorios propios de El Salto, Santiago, Valdivia y Punta Arenas.

OBSERVACIONES METEOROLOGICAS LOCALES

GRAN TEMPORAL DE VIENTO NORTE Y LLUVIA EN EL SUR

5 DE MAYO DE 1924

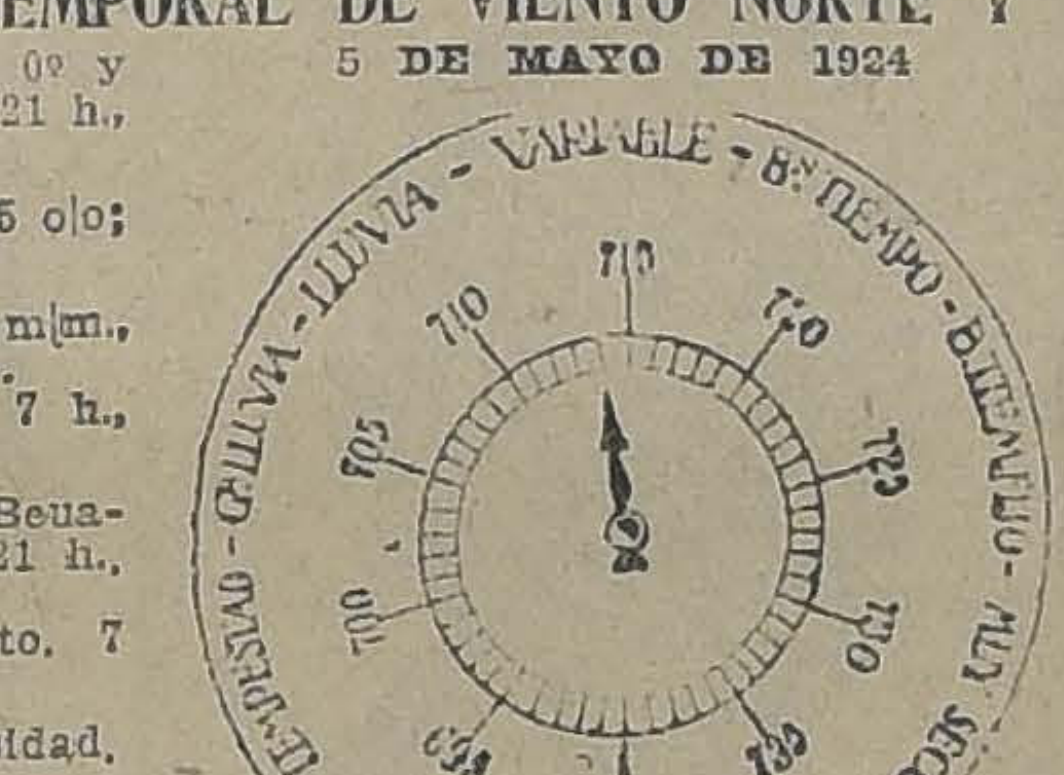

Presión atmosférica, m|m., a 0º y 45º lat. **7 h.**, 717.8; 14 h., 717.1; 21 h., 718.4.

Humedad relativa, o|o, **7 h.**, 95 o|o; 14 h., 48 o|o; 21 h., 90 o|o.

Tensión del vapor de agua, m|m., 7 h., 9.0; 14 h., 9.0; 21 h., 9.3.

Temperatura del aire, 0º C., 7 h., 12.0; 14 h., 18.1; 21 h., 12.2.

Dirección del viento y grado Beaufort, 7 h., N-1; 14 h., SSW-3; 21 h., S-1.

Velocidad, metros por minuto, 7 h., 100; 14h., 370; 21 h., 110.

Nebulosidad (décimos) y densidad, 7 h., 7-0; **14 h.**, 8-0; 21 h., 6-1.

Tipo de nubes y dirección, 7 h., Cl-W2; 14h., Cl-W3; 21 h., Cl; Str.

Visibilidad y titilación (de 0 a 4), 7 h., 2; 14 h., 2; 21 h., 1-4.

Agua caída milímetros, 7 h., —; 14 h., —; 21 h., —.

Temperatura del aire, máxima, 19.8.

Temperatura del aire mínima, 7.3.

Oscilación térmica en 24 horas, 12.5.

Viento dominante, SSW.

Agua caída en 24 horas, —.

Agua caída hasta la fecha, 15.6 mm.

Agua caída hasta la misma fecha del año anterior, 0.8 mm.

Hidrometeoros, Rocío y neblina débil.

ANOTACIONES GENERALES. — Cambio de tiempo en las últimas horas del día.

ELECTROMETEOROS. — Intensa perturbación estática hacia el SSW.

OBSERVACIONES METEOROLOGICAS GENERALES

AYER SE DESENCADENO UN RECIO TEMPORAL EN EL SUR. — GRAN EXACTITUD DE NUESTROS ANUNCIOS. — FUERTES VIENTOS HURACANADOS DEL NORTE. — LLUVIA TORRENCIAL. — TEMPESTADES ELECTRICAS. — TEMPORAL MARITIMO. — LLUVIAS EN LA ARGENTINA. — FRIO

PRESION ATMOSFERICA. — Como lo hemos indicado en ocasiones anteriores, nos encontramos en un período de grandes perturbaciones atmosféricas, que posiblemente hará crisis a mediados de la presente semana.

La enorme **depresión ciclónica** ha afectado durante el día de ayer una gran extensión de nuestro territorio, habiendo alcanzado la perturbación hasta la Zona Central. En Juan Fernández, Isla Mocha, Huafo y Cabo Raper, la presión atmosférica bajó extraordinariamente.

VIENTOS. — Exactamente conforme lo habíamos anunciado, la gran depresión ciclónica que se aproximaba, produjo en el día de ayer uno de los más **grandes temporales habidos en la región Sur hasta la fecha**, en el curso del presente año. En Isla Mocha W., la intensidad del viento alcanzó proporciones de **huracán**, lo que dió origen, simultáneamente, a un gran **temporal marítimo (mar montaña, arbolada).**

Tanto en Arauco, como en Bío-Bío, Malleco, Cautín, Valdivia, Llanquihue y Chiloé, el recio viento huracanado del Norte causó perjuicios de consideración.

TEMPERATURA. — La temperatura ha descendido considerablemente en toda la región del Continente, habiéndose manifestado **fría.**

En la Zona Central las máximas oscilaron por bajo 18 grados y en el Sur alrededor de 15º solamente. En la Argentina la temperatura ha descendido en Río Negro, Bariloche y Puerto Madryn; pero en Buenos Aires, Córdoba, Mendoza y Salta ha aumentado sensiblemente.

La mínima se observa en Las Lajas con 3 grados bajo cero.

NEBULOSIDAD. — Amaneció nublado desde Antofagasta al Sur, por el Litoral; en la costa de Coquimbo y Aconcagua hubo neblinas y desde Valparaíso a Magallanes permaneció nublado. Entre Santiago y Talca, por el interior, amaneció semi-nublado con Cirrus. En el curso del día se nubló hasta Colchagua y en la noche, hasta Santiago. En el Sur la atmósfera ha permanecido nublada y amenazante.

HIDROMETEOROS. — Ha llovido **con fuerza** en toda la región Sur.

El aguacero que en las últimas horas del Sábado alcanzaba hasta Valdivia, se extendió durante el día de ayer hasta las provincias de Concepción y Maule, desarrollándose en numerosos puntos violentas tempestades.

En la Argentina también ha **llovido** con fuerza en Las Lajas, Bariloche, Cipolleti, Río Negro y Puerto Madrym.

En La Paz (Bolivia), se han producido intensas **heladas.**

ANUNCIOS METEOROLOGICOS

En el curso de la presente semana se producirán graves perturbaciones atmosféricas y temporales en el Sur.

CARACTERES GENERALES DEL TIEMPO

Las perturbaciones atmosféricas han venido repitiéndose en una serie periódica y en la cual podremos observar fácilmente una escala ascendente en la violencia de los fenómenos y en el área afectada, la cual se extiende cada vez más hacia el Norte.

En tales circunstancias, las depresiones ciclónica que se aproximan y de las cuales ya tenemos datos precisos, originarán violentos temporales en el Sur, que alcanzarán a afectar, aunque en orden decreciente, grandes extensiones de la Zona Central.

En consecuencia, la presente semana se caracterizará por un período de mal tiempo general en el país, que hará crisis entre el Miércoles y Viernes.

ANUNCIOS PARA LA ZONA NORTE

Habrá alteraciones atmosféricas secundarias en Coquimbo.

Entre Antofagasta y Arica habrá buen tiempo.

ANUNCIOS PARA LA ZONA CENTRAL

La perturbación atmosférica persistirá afectando parcialmente la Zona Central durante el día de hoy.

Habrá nublados parciales y lloviznas.

La temperatura será fría.

Soplarán fuertes vientos.

Desde Talca al Sur, los fenómenos atmosféricos serán de mayor intensidad.

ANUNCIOS PARA LA ZONA SUR

Declinará el **temporal**, pero persistirá el mal tiempo durante el día de hoy.

Soplarán fuertes vientos del Norte.

Lloverá con intermitencias.

La temperatura se manifestará fría.

ANUNCIOS PARA LA COSTA

La perturbación atmosférica será general en todo el litoral durante el día de hoy. El mal tiempo alcanzará hasta Coquimbo.

En el extremo Sur del país habrá temporal.

NOTA. — Estos anuncios se transmiten por radio-telefonía a todo el país.

ATENCION

Señores Propietarios y Constructores:

los perjuicios ocasionados por la reciente huelga, serán subsanados haciendo usted sus compras en la Mercería París. Sus precios están fuera de competencia.

Consulte y se convencerá.

Mercería y Ferretería
"PARIS"

DELICIAS 46. — TELEFONOS: 324 Y 437

DEZA Y LARIOS

PERIODOS DE MAL TIEMPO Y TEMPORALES

LAS DEPRESIONES CICLONICAS. — LAS FUERTES LLUVIAS EN EL SUR. — LAS PERTURBACIONES PERSISTIRAN EN LA PRESENTE SEMANA

Nos encontramos en un período de mal tiempo general y de grandes temporales, que afectarán preferentemente la región Sur.

Como lo hemos indicado en ocasiones anteriores, las depresiones ciclónicas se han repetido en intervalos casi insocronos, circunstancia por la cual, los malos tiempos y temporales se han producido en fechas determinadas para las Zonas Sur y Central.

La primera depresión ciclónica de esta serie periódica afectó al Continente el día 20 de Abril (Domingo); la segunda el día 27 (Domingo) originó un recio temporal de lluvia y viento en el Sur; la tercera el 30 de Abril y la cuarta ayer (Domingo). Como lo expusimos en "La Nación" del 21 de Abril, existen ciclos periódicos en la repetición de estas perturbaciones atmosféricas, y que dicen relación con la formación y llegada de las depresiones ciclónicas. El primer período en observarse fué el de 7,3 días (Domingo 20-Domingo 27 Abril); luego la frecuencia aumentó progresivamente, encontrándonos en la actualidad dentro del período normal de Invierno, de TRES DIAS. (Miércoles 30, noche, Domingo 4 de Mayo).

Si este período permanece constante, así como el aumento progresivo en la intensidad de los fenómenos; "tendremos serias perturbaciones atmosféricas, con posibilidades de temporal a mediados de la presente semana (Miércoles-Jueves)."

Por otra parte, las trayectorias seguidas por las depresiones ciclónicas se han ido desviando progresivamente hacia el Norte, circunstancia por la cual, a medida que avanza el tiempo, los fenómenos atmosféricos se irán repitiendo con mayor violencia y alcanzado gradualmente mucho más al Norte.

Desde la noche del Sábado llueve con fuerza en el Sur y en la mayoría de los puntos soplan fuertes vientos del Norte, habiendo alcanzado proporciones de temporal en la costa. Siendo el intervalo medio entre una depresión y otra, aproximadamente de tres, a 3.5 días, todavía no terminará la perturbación originada por una depresión, cuando principiarán a manifestarse los fenómenos de la subsiguiente. En tales circunstancias, toda bonanza será prácticamente imposible, especialmente en la región Sur, "caracterizándose esta semana por un persistente período de malos tiempos y temporales".

EL PASAJE DE MERCURIO POR EL SOL

OCURRIRA EN LA TARDE DEL MIERCOLES 7 DE MAYO

El Miércoles próximo, 7 de Mayo, ocurrirá un paso del planeta Mercurio por el disco solar.

El paso de un planeta interior, indudablemente no es uno de esos fenómenos celestes, que cual un eclipse total de Sol o la aparición de un cometa, impresionan vivamente nuestra imaginación.

Nada de eso.

Un punto negro, apenas perceptible, que pasa lentamente sobre el disco solar. He ahí el fenómeno. No es, pues, extraño que en los tiempos antiguos, cuando era imposible anunciar estos pasos, pasaran generalmente desapercibidos.

El fenómeno, en sí, tiene una importancia mayor que lo que a primera vista uno se puede figurar. En primer lugar, los pasajes de los planetas interiores sirven para rectificar la paralaje Solar y en consecuencia conocer la distancia exacta que nos separa del Sol. En seguida se nos presenta un sinnúmero de puntos por resolver, estando el campo abierto a la investigación. Acción electro-magnética, al interponerse un cuerpo entre el Sol y la Tierra, fenómenos ópticos, tales como la "gota negra", y otros, investigaciones sobre el relieve del planeta, etc., etc.

El fenómeno de la "gota negra", que sin duda se observará en esta ocasión, es particularmente interesante.

Cuando el planeta acaba por entrar completamente dentro del disco solar, suele aparecer durante un breve espacio de tiempo, como unido al borde del Sol, por un ligamento oscuro. Esto da al planeta un aspecto alargado, como si súbitamente se deformara. El ligamento, a medida que transcurre el tiempo, se pone cada vez más delgado hasta que termina por romperse, volviendo a recobrar el planeta su forma esférica.

Este fenómeno podría compararse de un modo aproximado a una gota de líquido, o mejor aún, de alguna substancia vizcosa que tiende durante algún tiempo a adherirse al objeto desde el cual cae.

Cuando el planeta llega al otro borde del Sol, vuelve a repetirse el fenómeno.

A esto se le ha denominado "la gota negra" siendo su causa una ilusión óptica, parecida a la que es observa si se acercan muy despacio al índice y el pulgar de la mano sobre un fondo muy brillante. El fenómeno de "la gota negra" dificulta mucho la observación exacta del planeta sobre el disco solar.

La gota negra tiene cierta semejanza con el fenómeno del Rosario de Baily. En este último caso las montañas de la Luna, al aproximarse al borde del Sol durante un eclipse, parecen prolongarse en una forma análoga, actúan a manera de puente en el espacio intermedio.

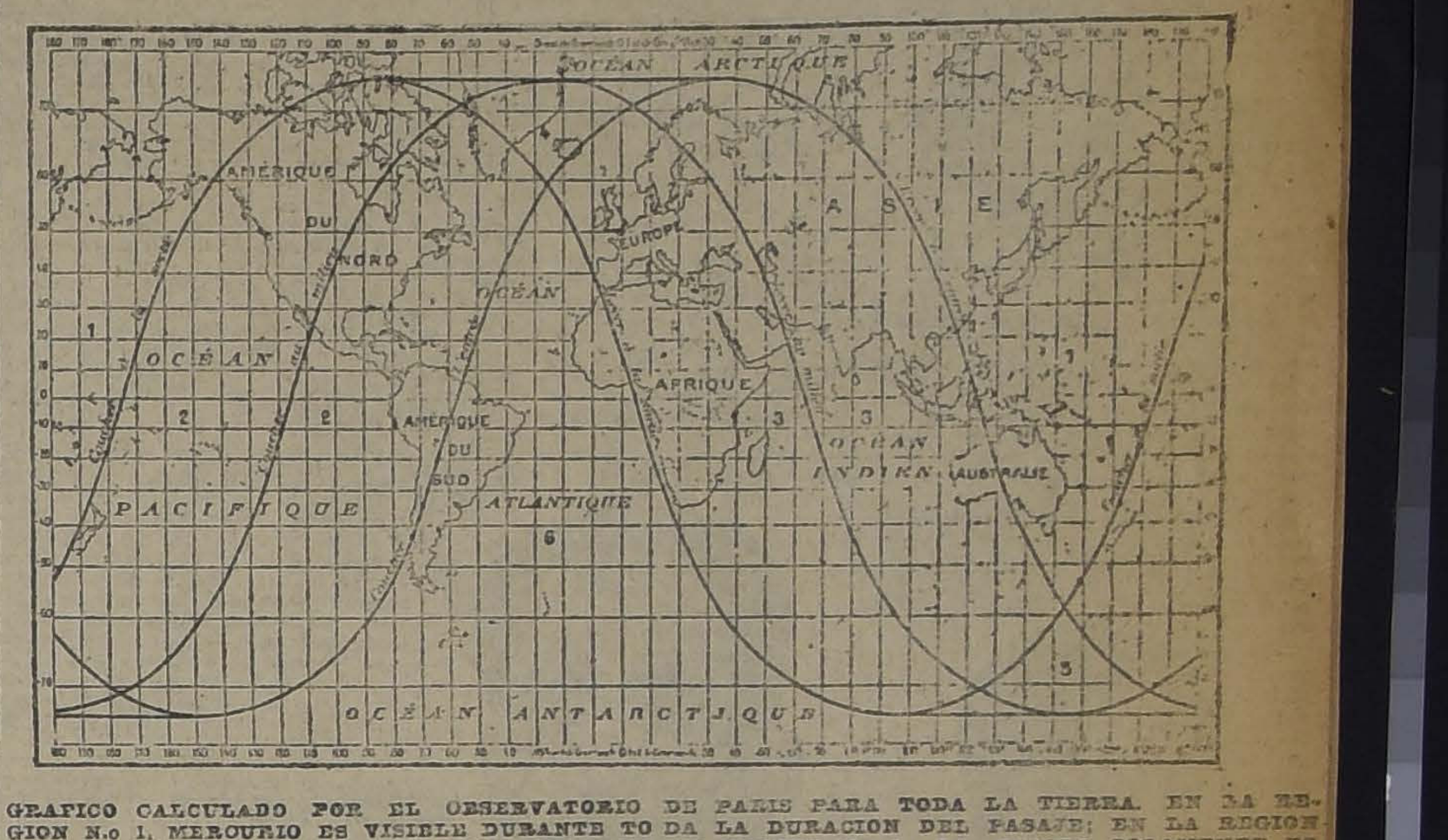

GRAFICO CALCULADO POR EL OBSERVATORIO DE PARIS PARA TODA LA TIERRA. EN LA REGION N.o 1, MERCURIO ES VISIBLE DURANTE TODA LA DURACION DEL PASAJE; EN LA REGION N.o 2, LA ENTRADA SOLAMENTE ES VISIBLE; EN LA REGION N.o 3, LA SALIDA SOLAMENTE ES VISIBLE; EN LA REGION N.o 4, LA ENTRADA Y LA SALIDA SON INVISIBLES; EN LA REGION N.o 5, LA ENTRADA Y LA SALIDA NO SE VEN, PERO MERCURIO SALE Y SE PONE ENTRE ESOS DOS FENOMENOS; EN LA REGION N.o 6, MERCURIO ES VISIBLE DURANTE TODA LA DURACION DEL PASAJE

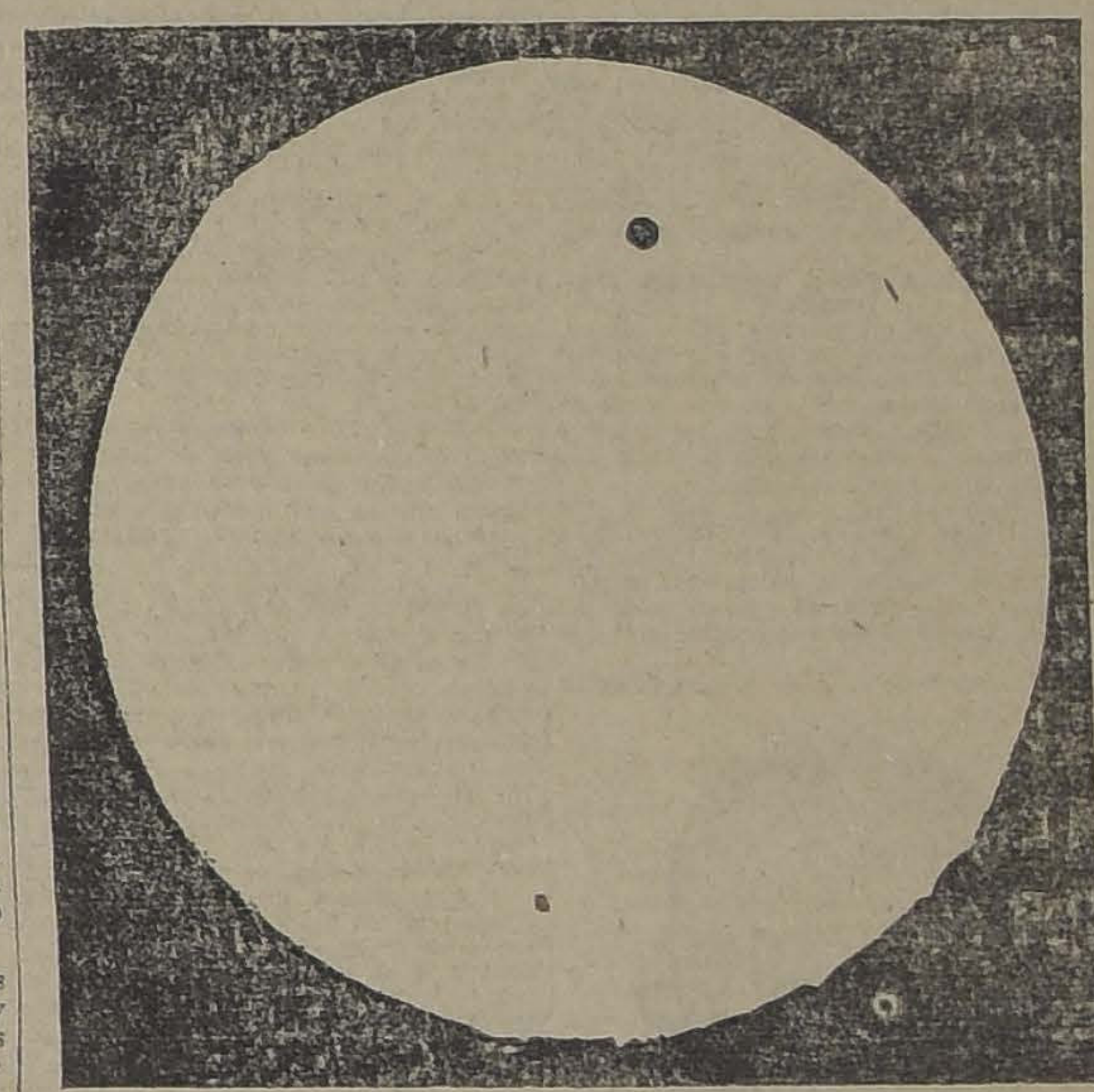

VISTA ASTRO-FOTOGRAFICA DE UNO DE LOS ULTIMOS PASAJES DEL PLANETA MERCURIO POR EL DISCO SOLAR

Los últimos pasos de Mercurio por el Sol se verificaron el 14 de Noviembre de 1907 y el 6 de Noviembre de 1914.

El actual, se verificará, como lo hemos dicho, el próximo Miércoles, 7 de Mayo, en la tarde, a la puesta del Sol.

La hora exacta (tiempo medio de Santiago) es la siguiente:

PASO DEL PLANETA MERCURIO POR EL SOL

—Primer contacto exterior, Mayo 7, a las 17h 1m.

—Primer contacto interior, Mayo 7, a las 17h 4m.

—Distancia mínima de los centros, 1' 24"3, Mayo 7, a las 20h 58m.

Segundo contacto interior, Mayo 8, a las 0h 53m.

—Segundo contacto exterior, Mayo 8, a las 0h 56m.

Como puede verse, el planeta entrará en el disco solar momentos antes de la puesta del Sol, de manera que en Santiago y en general en todo Chile, solamente alcanzaremos a ver una parte muy pequeña del fenómeno. Por otra parte, los cerros de la Cordillera de la Costa adelantan la puesta del Sol en relación con el instante astronómico en que debe efectuarse, de manera que será necesario subir a la cumbe de los cerros próximos (San Cristóbal) para poder observar el fenómeno en buenas condiciones.

Además, posiblemente las condiciones meteorológicas se presentarán desfavorables a toda observación en aquel día, por el hecho de encontrarnos en un período de intensas perturbaciones atmosféricas, que se prolongará durante toda la semana.

B.

Observatorio de El Salto.

NECESITO

Oficiales Sastres, de obra grande y de obra de talla. Se paga alto precio. Inútil presentarse sin muestras.

DELICIAS 987

CASI ESQUINA AHUMADA

CARDONE HNOS. LTD.

AGRICULTORES

TRACTOR "ROMEO" 12|25 H. P.

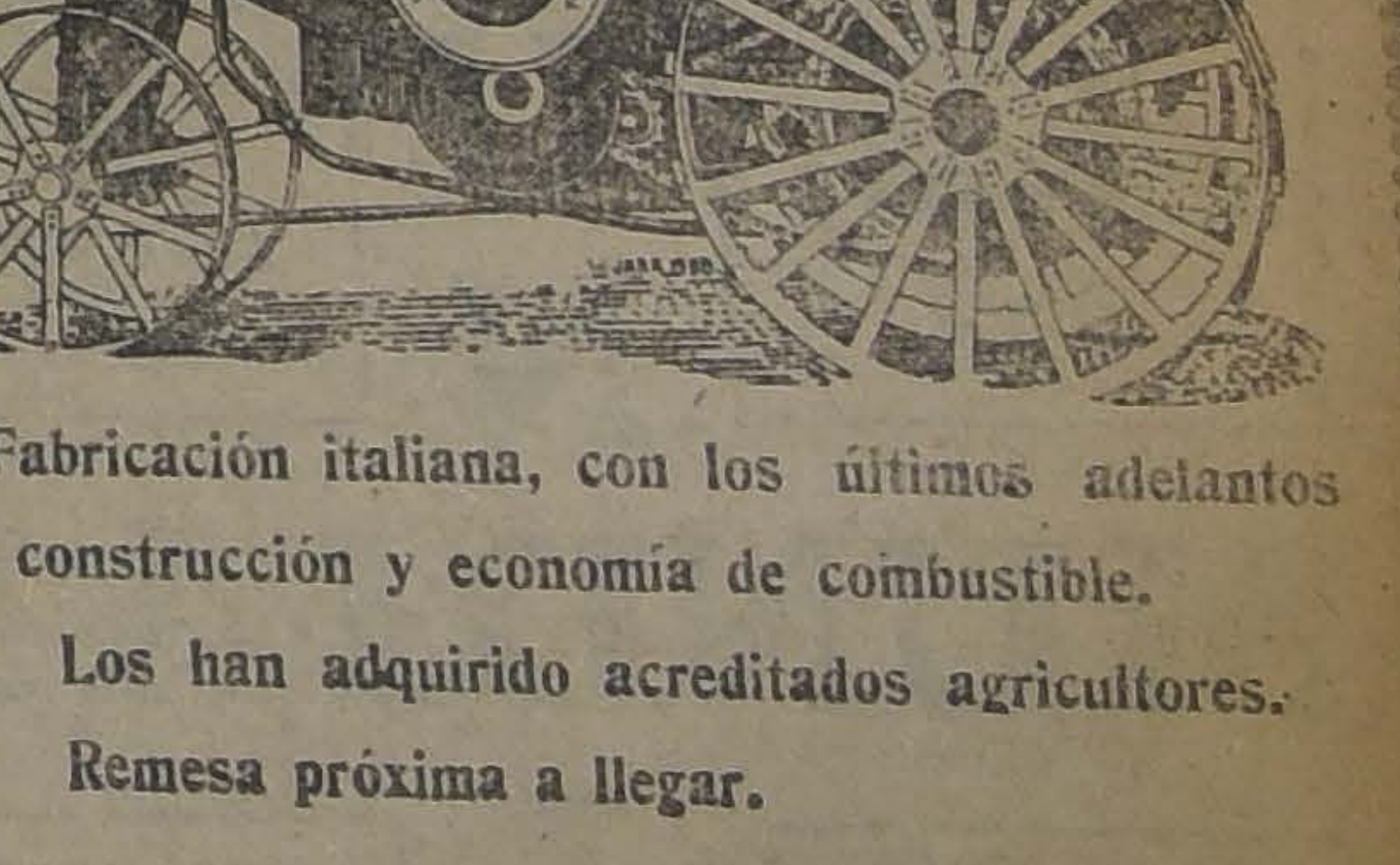

Fabricación italiana, con los últimos adelantos en construcción y economía de combustible.

Los han adquirido acreditados agricultores.

Remesa próxima a llegar.

Ing. N. Aimanza

Representante para Chile: CASILLA 2879, Santiago.

El discurso pronunciado en el Senado por el Sr. Errázuriz, da origen a la tramitación de 3 lances

EN VISTA DE LAS EXPRESIONES CONTENIDAS EN LA CARTA QUE LOS SEÑORES DOMINGO DURAN Y A. LOIS DIRIGIERAN AL SEÑOR NICOLAS CORDERO, DON LADISLAO ERRAZURIZ ENVIA PADRINOS A AMBOS DIPUTADOS

LOS SEÑORES LOIS Y DURAN DESIGNAN SUS RESPECTIVOS REPRESENTANTES, LOS QUE, EN LAS CONFERENCIAS CELEBRADAS CON LOS PADRINOS DEL SEÑOR ERRAZURIZ, DECLARAN QUE NO ACEPTAN RETIRAR LA CARTA NI BATIRSE MIENTRAS ESTE CABALLERO NO RETIRE LA DESCALIFICACION DEL SEÑOR CORDERO O ACEPTE EL LANCE PROPUESTO

Al incidente suscitado entre el Senador don Ladislao Errázuriz y el Diputado don Nicolás Cordero Albano, con motivo del discurso, que sobre el desarrollo de las últimas elecciones generales en Curicó, pronunciara el representante de la provincia en la sesión de la pasada semana, se ha seguido durante el día de ayer otro incidente entre el mismo señor Errázuriz y los diputados señores Domingo Durán y Arturo H. Lois.

DON NICOLAS CORDERO ALBANO

EL ORIGEN DE LAS INCIDENCIAS

Como nuestros lectores recordarán, las actuales incidencias, en las cuales se han visto comprometidas entre padrinos y apadrinados, doce personas y se han hecho las tramitaciones correspondientes a tres lances de honor, nacieron de un acápite del discurso del Senador señor Errázuriz, quien afirmó que el señor Cordero "había mercado con su situación política en Melipilla".

DON CARLOS A. RUIZ

EL INCIDENTE ERRAZURIZ-CORDERO

Sintiéndose ofendido por las palabras del representante de Curicó, el señor Cordero designó como padrinos a los señores Domingo Durán y Arturo H. Lois, a quiénes dió terminantes instrucciones. Sabidas son las gestiones que hubo entre estos caballeros y los señores Guillermo Edwards Matte y Oscar Urzúa Jaramillo, padrinos del señor Errázuriz. Como resultado de estas gestiones, los padrinos del señor Errázuriz manifestaron a nombre de su apadrinado que no daban las explicaciones del caso ni concertaban tampoco el lance por considerar descalificado al señor Cordero.

Esta descalificación, nacería, a juicio del señor Errázuriz, de algunas cartas insertadas en el Boletín de Sesiones, de la Cámara de Diputados con fecha 19 de Diciembre del año pasado, y que habían sido leídas por el Diputado señor Cruzat Vicuña cuando el incidente suscitado con el señor Cordero. Las cartas eran dos: una del señor Cruzat Vicuña a don Fernando Jaramillo y la otra, respuesta de este caballero, y en ellas se afirmaba que el señor Cordero había pedido la suma de $ 20,000 por retirarse de la lucha electoral y dejar campo libre al señor Jaramillo.

DON CONRADO RIOS GALLARDO

DE DONDE NACIO EL INCIDENTE ENTRE EL SEÑOR ERRAZURIZ Y LOS SEÑORES DURAN Y LOIS

Puestas las cosas en el punto que dejamos indicado y en vista de la gravedad del asunto, los señores Durán y Lois conferenciaron largamente con el señor Cordero, su apadrinado, quien les manifestó que las afirmaciones que en la carta en cuestión se hacían eran faltas de veracidad. Aún más, el señor Cordero había manifestado que él no se había batido con el señor Jaramillo, en vista de los consejos que en aquella oportunidad le habían dado los señores Pedro Rivas Vicuña y Arturo Lois, a quienes había designado padrinos.

Vistas las afirmaciones del señor Cordero, los señores Durán y Lois conferenciaron entre sí y decidieron enviarle una carta dándole cuenta del estado de las gestiones que se les encomendaran.

Ha sido esta carta, insertada en nuestra edición de ayer, la que ha dado origen a los dos nuevos incidentes, en los cuales figuran los señores Ladislao Errázuriz, Domingo Durán y Arturo H. Lois.

EL SEÑOR ERRAZURIZ EXIGE EL RETIRO DE LA CARTA O UNA REPARACION POR LAS ARMAS

En conocimiento el Senador de Curicó, señor Ladislao Errázuriz, de la carta publicada por los padrinos de don Nicolás Cordero, señores Domingo Durán y Arturo H. Lois, solicitó de sus amigos los señores Ismael Edwards Matte y Conrado Ríos Gallardo, que aceptaran su representación y se acercaran tan pronto como les fuese posible a los señores Durán y Lois, a pedirle el retiro de la carta en cuestión o en su efecto la inmediata reparación por las armas.

A estas instrucciones verbales el señor Errázuriz acompañó más tarde una larga carta en la cual hace, una relación suscinta de la entrevista celebrada en su estudio con los señores Durán y Lois, y terminó manifestando a sus padrinos que exigieran el retiro de la carta o una reparación por las armas a cada uno de los firmantes.

DON DOMINGO DURAN

EL SEÑOR LOIS DESIGNA PADRINOS

En cumplimiento de las instrucciones recibidas, los señores Edwards y Ríos se trasladaron poco antes de las nueve de la mañana a los domicilios del señor Durán y Lois. Como a las nueve y media de la mañana llegaban al del señor Lois.

Celebraron con este caballero una corta entrevista y le manifestaron, en nombre de su representado, que exigían el retiro inmediato de la carta que había firmado en compañía del señor Durán o la reparación del caso.

El señor Lois manifestó que él creía conveniente consultarse con el señor Durán.

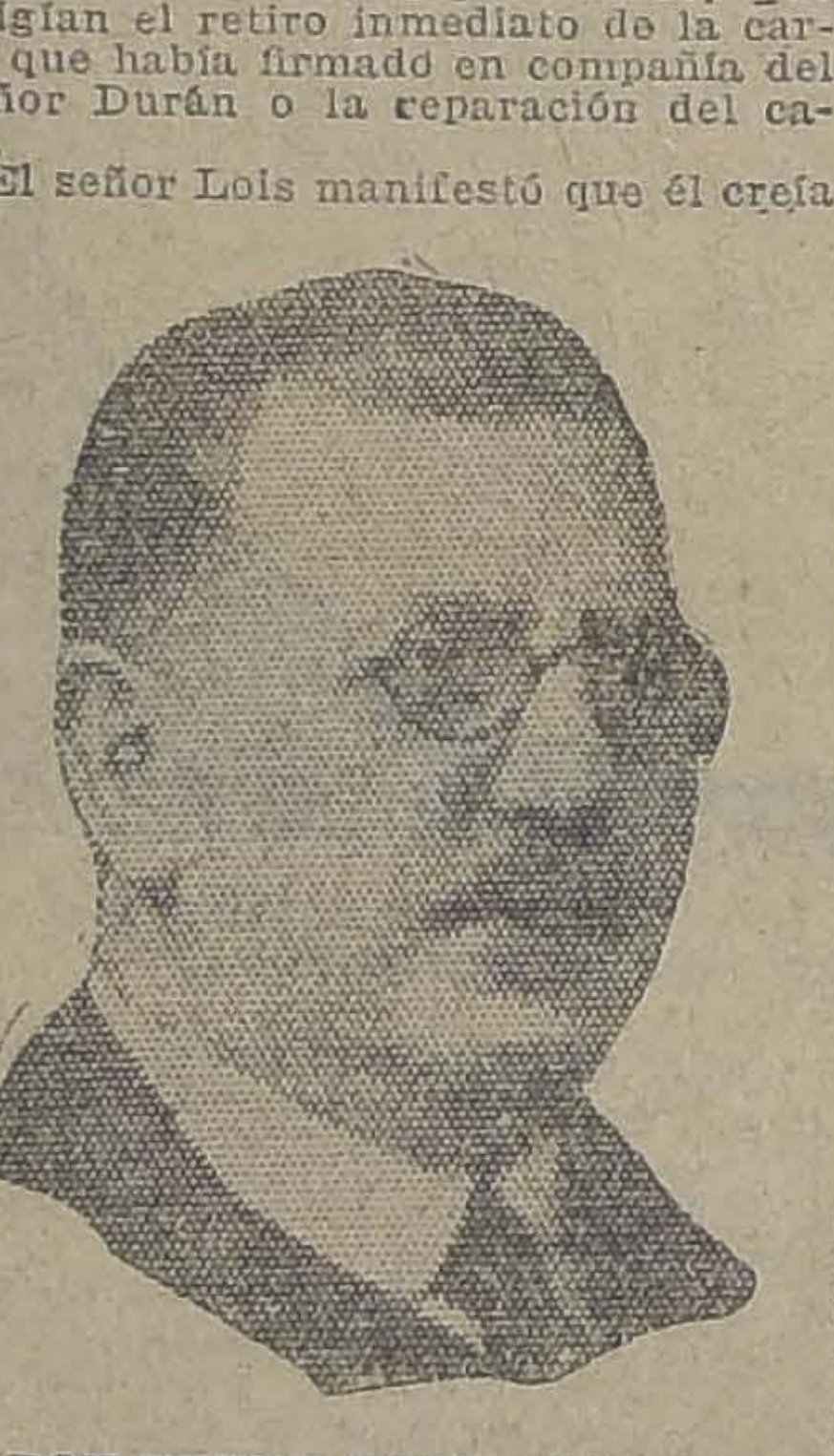

DON PEDRO RIVAS VICUÑA

Como los señores Edwards Matte y Ríos Gallardo le manifestaran que su apadrinado estaba dispuesto a batirse por separado con cada uno de los firmantes de la carta, en el caso que no fuera retirada, el señor Lois estuvo llano a designar sus padrinos, nombrando al efecto al Senador don Héctor Arancibia Laso y al Diputado don Pedro Rivas Vicuña, fijándose como sitio para la reunión el Club Leberal, y prometiendo el señor Lois que sus padrinos llegarían alrededor de las diez de la mañana.

Poco después de las diez se presentó el señor Lois manifestando que sus padrinos sólo podrían juntarse con los del señor Errázuriz a las 11 de la mañana. Minutos después de esta hora llegó el señor Rivas Vicuña, quien manifestó que la reunión se postergaría para las cinco. Poco antes de las cinco el señor Arancibia Laso envió una tarjeta a los representantes del señor Errázuriz expresando que a las siete se celebraría la reunión del caso.

LAS CONFERENCIAS DE LOS PADRINOS DE LOS SEÑORES ERRAZURIZ Y LOIS

Minutos antes de las siete llegaban al Club Liberal los padrinos del señor Lois en donde se encontraron con los representantes de señor Errázuriz.

Los señores Edwards Matte y Ríos Gallardo leyeron la carta de instrucciones de su representado y en cumplimiento a ella se limitaron a solicitar de los representantes del señor Lois el retiro de la carta que había suscrito en compañía del señor Domingo Durán.

Los señores Arancibia Lazo y Rivas Vicuña manifestaron que tenían instrucciones de su representado en el sentido de no dar explicación alguna, de no aceptar el retiro de la carta, ni aceptar tampoco la concertación de duelo, mientras el señor Errázuriz no retirara los conceptos que había emitido en su discurso del Senado sobre la persona del señor Nicolás Cordero o mientras no retirara la descalificación o se batiese con el señor Cordero.

Los señores Edwards Matte y Ríos Gallardo expresaron entonces la conveniencia de dejar establecida en un acta las declaraciones de ambas partes. Esta proposición no fué aceptada por los representantes del señor Lois.

Se dió término a la reunión.

LA TRAMITACION DEL DUELO CON EL SEÑOR DOMINGO DURAN

Debido a las dificultades con que tropezaron los padrinos del señor Errázuriz para encontrar a don Domingo Durán y debido también al hecho de que habían sido citados para reunirse a las 10 de la mañana con los representantes del señor Lois, se vieron obligados a buscar una tercera persona que entregase al señor Durán una tarjeta manifestando que necesitaban hablarle con urgencia en representación del señor don Ladislao Errázuriz.

Esta tarjeta fué llevada a una quinta en donde se encontraba el señor Durán por el secretario del Partido Liberal, señor Ramón Sanz Frías.

Casi a medio día los señores Edwards Matte y Ríos Gallardo tuvieron en su poder la respuesta del señor Durán, en la cual manifestaba que procedería lo antes posible a designar sus padrinos y que éstos se reunirían con los representantes del señor Errázuriz a las seis de la tarde en el Club Liberal.

A la hora fijada los señores Edwards Matte y Ríos Gallardo esperaron a los representantes del señor Durán. El señor Luis Salas Romo llegó a esa hora y les manifestó que no había podido encontrar aun al otro amigo que tomaría la representación del señor Durán y les rogó que en vista de esta dificultad se sirvieran postergar la entrevista. Los padrinos del señor Errázuriz accedieron, fijándose las ocho de la noche.

Puntualmente concurrieron al Club Liberal los señores Luis Salas Romo y Carlos Alberto Ruiz, en representación del señor Durán.

Como en la reunión anterior los señores Edwards Matte y Ríos Gallardo se limitaron a leer la carta de instrucciones del señor Errázuriz y terminaron por solicitar el retiro de la carta o una reparación por las armas.

Los señores Salas Romo y Ruiz dieron lectura a su vez a una carta de su representante en la cual se precisaban algunas instrucciones y terminaron por manifestar que el señor Durán no aceptaba ni el retiro de la carta ni una reparación por las armas mientras el señor Errázuriz no retirase la descalificación que había hecho del señor Cordero Albano o se batiese con él.

Los señores Edwards Matte y Ríos Gallardo manifestaron la conveniencia de dejar establecidas en un acta las declaraciones que se habían formulado por ambas partes.

Esta petición no fué aceptada por los representantes del señor Durán. Los padrinos del señor Errázuriz manifestaron entonces que harían una detallada exposición por la prensa.

Sin más se dió término a la reunión.

CUATRO PALABRAS CON DON CONRADO RIOS GALLARDO

El señor Ríos Gallardo nos manifestó anoche lo siguiente:

"Que para él era un caso extraordinario la actitud que habían asumido los señores Domingo Durán y Arturo H. Lois.

"Los señores Durán y Lois, que han marchado en este asunto tan de acuerdo como cuando redactaron la carta que ha suscitado el incidente, se limitan a decir que no aceptan una reparación por las armas con el señor Errázuriz, porque nuestro apadrinado debe en el concepto de ellos, antes que todo, aceptar el reto del señor Nicolás Cordero.

"Esta actitud de los señores Durán y Lois no guarda armonía con la que asumen en la carta publicada en los diarios de ayer, pues en ella manifiestan después de dejar establecido que el señor Errázuriz en ningún caso se bate con el señor Cordero, lo siguiente:

"Estas razones nos hacen pensar que sería inútil pretender por nuestra parte que el señor Errázuriz conviniera en medir sus armas con cualquiera de nosotros".

"De lo anterior se desprende que los señores Durán y Lois no enviaron sus padrinos al señor Errázuriz por estimar que era inútil hacerlo y por lo tanto se limitaron ambos a ofenderle.

"El procedimiento no puede ser más extraño.

"Pues bien, el señor Errázuriz acepta medir sus armas con las del señor Lois y Durán, estima que ambos son caballeros y los reta a duelo.

"Notificados los señores Durán y Lois de la aceptación por parte del señor Errázuriz, se produce algo imprevisto: ambos se niegan a ir al duelo, porque ahora estiman que nuestro apadrinado debe previamente ponerse a las derechas con el señor Cordero.

"¿Por qué no expresaron esto en su carta y en cambio manifestaron que el señor Errázuriz no aceptaría medir sus armas con ninguno de ellos?

"Si han salido de su error después de la actitud enérgica de nuestro apadrinado ¿no habría sido lo correcto que hubiesen retirado esos conceptos o en subsidio aceptado el duelo?

DON ISMAEL EDWARDS MATTE

LAS COMUNICACIONES CAMBIADAS ENTRE EL SEÑOR LOIS Y SUS PADRINOS

"Santiago, 4 de Mayo de 1924. — Señores Héctor Arancibia Laso y Pedro Rivas Vicuña.— Presente.

Mis estimados amigos:

Con motivo de una carta dirigida a nuestro representado el señor Diputado don Nicolás Cordero A., publicada en los diarios de hoy, y que contiene algunas apreciaciones sobre la conducta del señor Senador don Ladislao Errázuriz, para eludir las responsabilidades, que como caballero debía asumir, en el incidente que ustedes conocen, el señor Errázuriz ha encargado al señor Diputado don Ismael Edwards Matte y a don Conrado Ríos, para que me pidan el retiro de esa carta o en su defecto una reparación por las armas.

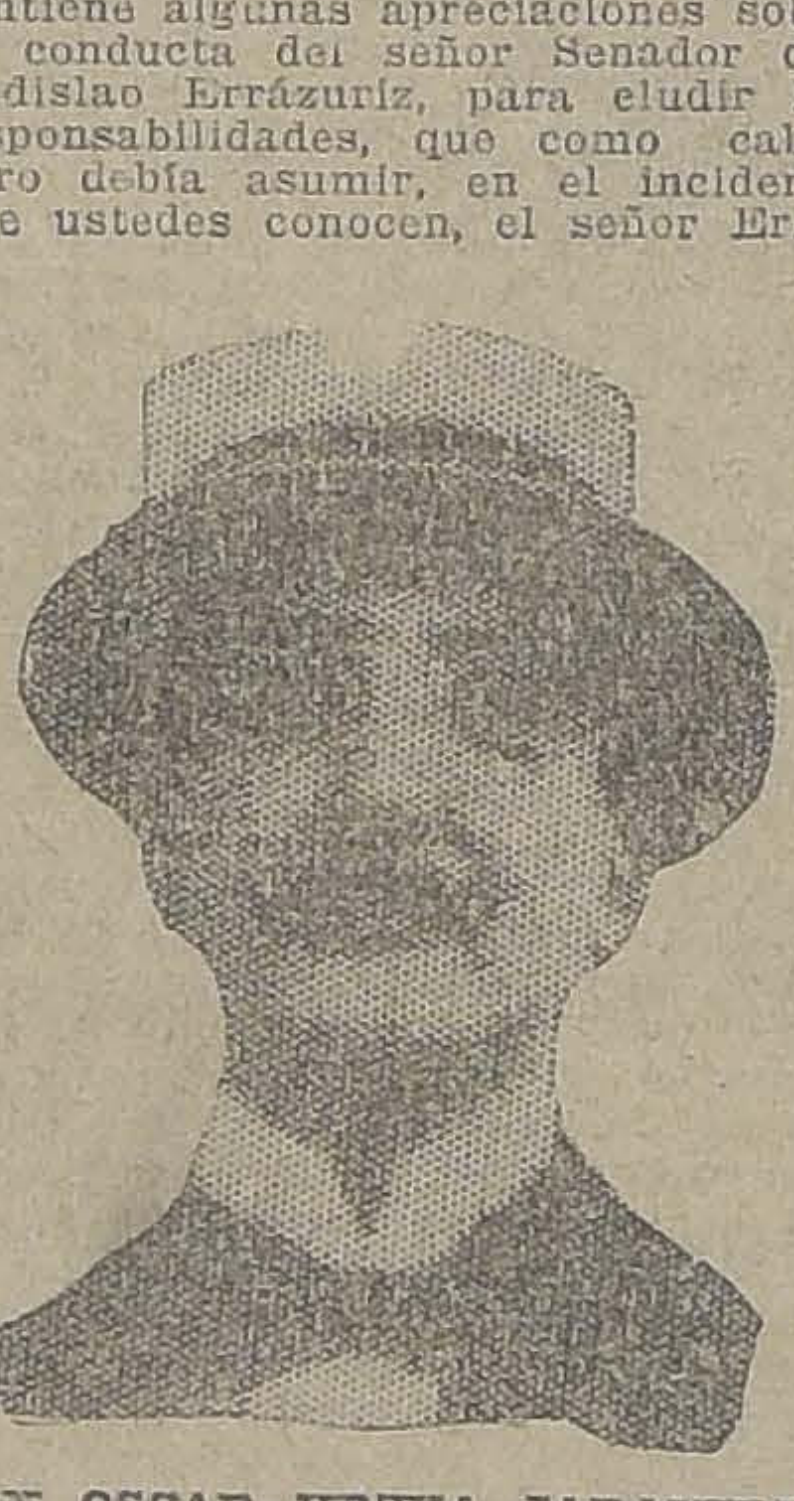

DON OSCAR URZUA JARAMILLO

Les ruego se acerquen a dichos señores en mi representación y les reitero el cumplimiento de las instrucciones recibidas.

Dándoles las gracias y rogándoles excusen la molestia, queda de Uds. afmo. amigo.— (Firmado): **Arturo H. Lois**".

"Santiago, 4 de Mayo de 1924.— Señor Diputado don Arturo H. Lois. —Presente.

Estimado amigo:

En cumplimiento a la misión que nos confiara en su atenta de hoy nos reunimos a las 7 1|4 en el Club Liberal con los señores don Ismael Edwards Matte y don Conrado Ríos. Después de oír la lectura que de la carta-poder del señor Errázuriz hizo don Ismael Edwards, hicimos conocer la carta-poder de usted, y manifestamos a los señores Edwards y Ríos textualmente lo siguiente; "Que teníamos instrucciones precisas de nuestro representado para declarar que no daba explicaciones de ninguna especie, ni retiraba sus palabras ni aceptaba concertar un lance de honor mientras el señor Ladislao Errázuriz no retirara las expresiones injuriosas vertidas en contra del Diputado don Nicolás Cordero, o se batiera con él".

Son esto dimos por terminada nuestra entrevista.

Lo saludan atentamente sus seguros servidores y amigos.— (Firmados): **Pedro Rivas Vicuña.—H. Arancibia Laso".**

LAS COMUNICACIONES CAMBIADAS ENTRE EL SEÑOR DURAN Y SUS PADRINOS

"Santiago, 4 de Mayo de 1924.— Señores Luis Salas Romo y Carlos A. Ruiz.— Presente.

Estimados amigos:

Con motivo de las incidencias ocurridas en las gestiones hechas para exigir una explicación al Senador don Ladislao Errázuriz en resguardo del honor de nuestro amigo don Nicolás Cordero, me ví precisado a enviar, en unión de don Arturo H. Lois, a mi representado la carta que aparece publicada en los diarios de hoy. En virtud de los términos en que está redactada, el señor Errázuriz ha creído conveniente enviarme sus padrinos, y por mi parte les ruego tengan a bien representarme en esta incidencia, ajustándose a las instrucciones que les he dado.

Saludo atentamente a ustedes, anticipándoles mis agradecimientos muy sinceros por el favor que seguramente me harán.— (Firmado): **Domingo Durán".**

"Santiago, 4 de Mayo de 1924. — Señor don Domingo Durán.— Presente.

Estimado amigo:

Hoy a las 8 P. M., nos reunimos en el Club Liberal con los señores Ismael Edwards Matte y Conrado Ríos Gallardo, con el objeto de cumplir la comisión que tuviste a bien conferirnos.

El señor Edwards nos leyó una carta del señor Ladislao Errázuriz, en la cual concluye requiriendo de los señores Edwards y Ríos para que pidan una explicación por los conceptos que aparecen en la carta que tú y el Dr. Lois dirigieron al señor Nicolás Cordero, y que ha sido publicado en los diarios de hoy o en subsidio la reperación de estilo.

Les contestamos que en tu nombre no dábamos ninguna explicación, no retirábamos ningún concepto y no concertábamos duelo hasta que el señor Errázuriz diera explicaciones al H. señor Cordero o se batiera con él.

Dimos por terminada la reunión.

Sus afmos. amigos y S. S.— (Firmados): **Luis Salas Romo.— Carlos A. Ruiz"**

"Santiago, 4 de Mayo de 1924.— Señor Director de "La Nación". — Presente. — Muy señor mío:

Con motivo de la tramitación de un duelo entre el honorable Senador por Curicó, don Ladislao Errázuriz, y el honorable Diputado por Melipilla y San Antonio, don Nicolás Codero, y del rechazo que aquél hizo a la proposición de este último para batirse, he sido aludido en forma que me obliga a hacer una aclaración al respecto.

En la correspondencia cambiada entre los padrinos y los apadrinados y el señor don Pedro Rivas Vicuña, se deja testimonio, en lo relacionado conmigo: por parte del señor Errázuriz, que no se bate con el señor Cordero porque lo considera descalificado a consecuencia de que, a su juicio, este caballero debió batirse conmigo en Diciembre último, en vista de que yo había dicho en una [illegible] privada a don Manuel Cruzat [illegible]ia, quien la hizo pública, que [illegible] señor Cordero, (mi contendor político en la Agrupación de la Vic[illegible]ia, Melipilla y San Antonio), había manifestado su resolución de retirarse de la lucha previa una compensación; y, por parte del señor Cordero, que esa proposición de arreglo que se le atribuye, no ha existido y que, por lo demás, él no se batió conmigo porque don Pedro Rivas Vicuña, caballero a quien consultó en esa ocasión, según queda en claro ahora con la publicación que ha hecho de una carta del señor Rivas, le aconsejó que no lo hiciera porque no era posible que un Diputado se batiera con un empleado de la Cámara, calidad esta última que yo tenía en esa época.

Para mí es profundamente molesto volver sobre un asunto tan desagradable, sobre todo, a raíz de mi triunfo, y no habiendo quedado en mi ánimo rencor alguno para nadie después de la campaña política que originó mi dificultad con el señor Cordero, pero no es tampoco posible desentenderse de aseveraciones que pudieran dejar la idea de que yo haya dicho algo inexacto.

Yo no creo que el señor Cruzat haya debido dar publicidad a aquella carta mía, pero realizado este hecho, debo asumir la responsabilidad de lo que en ella se afirma.

DON ARTURO H. LOIS

El señor Cordero dice que él no hizo esa proposición. Yo sigo afirmando que la hizo, basada, si mis recuerdos no me engañan, en que serviría para compensar los gastos electorales que él había realizado.

En cuanto al hecho de que el señor Cordero no se batió oportunamente conmigo porque no lo consideró propio, tratándose de un lance en que los contendores estaban en un plano diferente, puedo asegurar que, si yo hubiera tenido conocimiento de esta circunstancia, me habría apresurado a renunciar mi puesto para hacer desaparecer el impedimento. Por lo demás, no estoy de acuerdo en esta materia con el señor Cordero, ni mucho menos con el señor Rivas Vicuña, que tiene un hijo empleado en la Secretaría de la Cámara, al que estoy ligado por estrecha amistad y profunda estimación, y a quien coloca, junto con el resto del personal, en una condición injusta.

DON HECTOR ARANCIBIA LASO

No se trataba de una cuestión del servicio, único caso en que acepto la teoría del señor Rivas, sino de algo enteramente ajeno a las fu de empleado de la Cámara, y entraban a actuar un Diputado candidato a Diputado, ambos carácter, con esclusión de otro.

Pensar de otro modo, es car que los empleados públ el hecho de serlo, se coloca situación de dignidad infer de los diputados, cosa inad en un régimen democrático litario.

DON LADISLAO ERRAZURIZ LAZCANO

Me explico que un Diputado exima de aceptar una sanción quiera imponerle un funciona blico cuya conducta en servicio haya él vituperado, soy el primero en reconocer plia facultad de los parlam para fiscalizar todas las nes de los empleados públicos ejercicio de sus cargos, pero muy lejos de considerar que cho de ser empleado signific abandono de la dignidad y deza normal en toda persona rable.

DON GUILLERMO EDWARDS MATTE

Yo, por lo menos, me elegí derando a la misma altura de mis compañeros de ayer, se me ocurre que el cargo de putado me haya podido agregar guno de los atributos que ha no a un hombre y que he tenido da mi vida.

Por lo demás, únicamente esta publicación estrechamente gado por las circunstancias, toda mi voluntad, y sólo para claramente establecido, que afirmado nada inexacto. Esto sar de que no era mi ánimo a insistir jamás en este asunto molesto y que considero virtual te terminado desde hace tiempo.—Fernando Jaramillo V.

DON LUIS SALAS ROMO

PARTIDO LIBERAL

CENTRO LIBERAL.— Ha quedado postergada hasta la próxima quincena del actual, la sesión en que se elegirá el nuevo Directorio del Centro Liberal de Santiago.

ASAMBLEA LIBERAL. — De conformidad con el reglamento, la Asamblea Liberal celebrará sesión ordinaria el próximo Miércoles, a las 10 P. M. Se tatará de la elección de su directorio.

PARTIDO RADICAL

CENTRO DE PROPAGANDA RADICAL DE SANTIAGO. — La elección de la mesa directiva. — El 6 de Mayo, a las 9 de la noche ha sido fijado como fecha para elección de la Mesa Directiva debe dirigir los destinos de corporación política, durante el período de 1924 a 1925.

Las diversas corrientes que disputan la dirección del Centro Radical, se aprontan para la interna que al parecer por las actividades desplegadas por los partidarios de unos y otros candidatos será muy estrecha.

El entusiasmo que ha despertado entre la juventud del Partido Radical, la elección próxima medidas que se aproxima en que ella tendrá lugar. Esta elección es sin duda alguna de importancia, ya que este año celebrará la Convención de la Juventud Radical, que propiciará aspiraciones doctrinarias en la Convención Radical, que se realizará Setiembre próximo en la ciudad de Chillán.

CENTRO RADICAL DE PROFESORES PRIMARIOS. — Un número de socios concurrió a la última sesión que esta colectividad política celebró el Sábado presente, bajo la presidencia del señor Alfonso Navarro y actuando Secretario, el señor Víctor guel.

Aprobada el acta de la sesión anterior y después de dar cuenta de varios asuntos se trató en la de los incidentes, de la del Director General de Educación Primaria, sobre reforma de la de Educación.

Después de un prolongado debate sobre esta materia en que participaron varios señores socios, se aprobó el siguiente voto:

"El Centro Radical de Profesores Primarios, acuerda promover en el Centro de Propaganda Radical un debate sobre "Reforma de la Ley de Educación Primaria Obligatoria".

A continuación se acordó que la Mesa busque los relatores que pondrán en el Centro de Propaganda da, las aspiraciones de esta tro en lo que a estas reformas se refiere.

PARTIDO LIBERAL-DEMOCRATICO ALIANISTA

Junta Directiva—Para hoy, a las y media de la tarde, ha sido citada la Junta Directiva, a fin de continuar la discusión pendiente respecto cuestiones de orden interno, convocatoria a la convención del partido organización de los directorios departamentales y a la cuenta que dará el señor Vicepresidente de gestiones que se le encomendaron.

Por tratarse de cuestiones de mo interés, se nos encarga rogar a los miembros de la Junta su asistencia.

Directorios Departamentales del Partido. — Se ruega a los Directorios Departamentales del Partido que comuniquen su personal directivo a la Secretaría General que funciona en Calle Compañía N.o a fin de poder enviarles las informaciones relacionadas con la próxima Convención General del Partido. Igualmente se les hace presente que en conformidad al estatuto orgánico, los presidentes departamentales, son miembros de la Junta con derecho propio y pueden concurrir a sus deliberaciones.

CONSTIPACION
CRONICA
Nada hay más eficaz que los lubricantes intestinales.
Entre ellos, el
LUBRISOL
ocupa el primer lugar.
LABORATORIO
PASTEUR

DE INCENDIOS
TERRIBLE LIQUIDACION
QUIEBRAS, REMATES Y POR CUENTA DE FABRICANTES
Lienzo "Oro", igual al 4 Z, calidad finísima, $ 2.30 metro, pieza $ 83.50

Lienzos

	Por metro
LIENZO LAVADO ancho, pieza $ 67.	$ 1.90
LIENZO, lavado, muy ancho, pieza $ 76.	$ 2.20
LIENZO oro, igual al 4 Z, finísimo, pieza $ 87.50.	$ 2.50
BATISTA, fino Primo, pieza $ 48.	$ 2.40
BATISTA fina X. X. X., pieza $ 58.	$ 3.30
BATISTA fina X. X. X. X., pieza $ 62.	$ 3.50
BRAMANTE, San Miguel, medio hilo, pieza $ 73.	$ 4.30
BRAMANTE J. J., muy grueso.	$ 3.20
PIEL blanca asatinada, valor $ 7.	$ 4.50
CREA San Miguel, imit. hilo.	$ 7.70
CREA San Miguel, en 185.	$ 8.70
CREA San Miguel, en 205.	$ 9.70
CREA Sol, en 2.30 de ancho	$ 8.50

Géneros crudos

BRIN crudo puro hilo.	$ 4.60
TOCUYO americano, sin apresto.	$ 2.20
TOCUYO americano, muy torcido.	$ 2.40
TOCUYO asargado fino	$ 2.40
TICUYO para sábanas doble ancho.	$ 3.90
TOCUYO para sábanas, en 165 de ancho.	$ 5.50
TOCUYO para sábanas, en 185 de ancho.	$ 6.80
TOCUYO para sábanas, en 205 de ancho.	$ 7.20
GENERO esp. para stores, en 1.20 de ancho, puro hilo.	$ 9.20
GENEROS igual al anterior, en 2.40	$ 18.00

Lanas

SARGA doble ancho, en colores.	$ 5.90
SARGA marino gruesa, doble ancho.	$ 7.80
DIAGONAL, francés, doble ancho.	$ 10.80
POPELINA doble ancho, muy fina.	$ 11.80
MARROCAIN de lana.	$ 12.50
SALDO de gabardinas en 140 de ancho, valor de 35 pesos.	$ 17.80
CASIMIR para traje sastre, en 140 de ancho, valor 40 pesos.	$ 21.00
SARGA francesa, 140 de ancho.	$ 17.60
TRICOTINA negra, doble ancho.	$ 14.00
VELO de lana negro, para luto.	$ 9.80
GABARDINA lo más fino, asatinada.	$ 2.80

Sedas y Géneros de Hilo

CREP de Chine, lo mejor que se fabrica, en 15 colores.	$ 35.00
CHARMEUSE fino.	$ 38.00
MARROCAIN de pura seda.	$ 28.00
CREP satín.	$ 38.00
RASO Duquesa, doble ancho.	$ 10.80
PONGEE muy fino.	$ 11.90
BRETAÑA de hilo.	$ 10.50
BATISTA muy fina	$ 11.80
RETORTA.	$ 10.00
HOLANDA.	$ 14.00
CREA para sábanas.	$ 18.00
CREA para sábanas.	$ 24.00
GRANITE para manteles.	$ 27.00

Recomendamos la crea "SAN MIGUEL" en 160, $ 7.70 y 205, $ 9.70 (tipo hilo y gruesa).
Damos muestras de las creas y lienzos "ORO"
GENEROS DE PURO HILO A PRECIOS DE FABRICA
San Miguel 55 :-: Casa Particular

ANILINAS
en todos
los colores y
tonos

ANILINAS
a prueba de
sol y agua

MUNDIAL

ANILINAS
DE USO
CASERO

ANILINAS
A
$ 1.20
PAQUETE

M—2

LOS MATRIMONIOS DE AYER.—

BUSTOS PALACIOS - MANDIOLA OVALLE

[illegible] - DONOSO SILVA

A EUROPA.—En los primeros días del próximo mes se dirigirá a Europa la señora M. Mercedes López de Vega acompañada de su hijo Carlos.

MATRIMONIO.—Ayer a mediodía fué bendecido el matrimonio de la señorita Olga Mandiola Ovalle con el señor Carlos Bustos Palacios.

Fueron padrinos por parte del novio, la señora Zaila Palacios de Bustos y don Oscar Bustos Palacios; y de la novia la señora Elena Ovalle de Mandiola y don Adrián Mandiola Mercado.

Actuaron como testigos en la ceremonia civil, por parte del novio, los señores Carlos Vergara Vásquez y Gonzalo Toro Bulnes; y por parte de la novia, los señores Julio Barros G. y Félix Mandiola Ovalle.

En el matrimonio religioso sirvieron como testigos los señores: don Abraham Contreras Z. y don Guillermo Munita Portales, por parte del novio; y don Jorge Ovalle Bascuñán y don Rafael Mandiola Ovalle, por la novia.

Puso la bendición Monseñor Ernesto Palacios Varas.

NACIMIENTOS.—Ha nacido una hija del señor Enrique Ramírez Rodríguez y de la señora Ana Charme de Ramírez.

—Ha nacido un hijito del señor Domingo Undurraga Fernández y de la señora Isabel Aninat de Undurraga.

BENEFICIO.—Mañana se llevará a efecto en el teatro del Club de Señoras la función que a beneficio de diversas instituciones de caridad de esta capital han organizado las socias de este Club.

MUSICA DE JULIO ROSSEL.—Hoy, día de audición especial de música nacional, la orquesta del Tea-Room de Gath y Chaves ha preparado un interesante programa de composiciones exclusivas del joven e inteligente músico chileno señor Julio Rossel, pianista distinguido [illegible] muy aplaudido por su corr[illegible] fácil ejecución.

Ros[illegible] fecundo productor de m[illegible]ional y se ha hecho una [illegible] selección de sus obr[illegible] [illegible]indarlas esta tarde a l[illegible] al Tea-Room:

[illegible] [illegible]nera parte

[illegible] Chaves Tea-Room

[illegible] [illegible]colía.

[illegible] [illegible]etto en la.

[illegible] [illegible]ata.

[illegible] [illegible]chá (Reminiscencias del trópico).

6.—Suite N.o 1.
a) Minuetto en sol.
b) Romanza sin palabras.
c) Danza del Folletti.

Segunda parte

1.—Suite N.o 2.
a) Visiones nocturnas.
b) Luciérnagas (Capricho).
c) Flores y Mariposas (Mazurka).
2.—En reve (Romanza).
3.—Frivolity (Shimmy).
4.—Sul mare (Barcarola).
5.—Aperitif Rendez-vous (One-Step).

SOCIEDAD DE CONFERENCIAS.—Hoy Lunes, a las 6 y media de la tarde, dictará en el Teatro Miraflores una interesante conferencia sobre "El amor en Chile", el señor Tomás Gatica Martínez.

Publicamos el sumario de dicha conferencia:

El amor es ley de la Naturaleza. —Fuerza y universalidad del amor. —Pirueta retórica de La Rochefoucauld. — Estado social de los siglos XVII y XVIII.—El ambiente religioso.—Las más hermosas santiaguinas camino del claustro.—La disciplina de roseta.—Cómo se entendían los enamorados. — Un incidente en la calle del Rey.—El collar de doña Emilia de Uribe.—Una notificación matrimonial.—Comienzos del siglo XIX.—Los Carreras galantes y temerarios.—El noviazgo del brigadier Mackenna. —Las tertulias de los Cotapos.—El paseo por las arquerías.—Noches de luna en los tajamares.—El minué, el cuando y la contradanza.—El amor en la mitad del siglo.—La influencia romántica.—La crinolina, el ahuecador y el melindre.—El pololeo, los teatros y carreras.—La entrada del siglo XX.—El shimmy, la falda entravé y la melena garcon.—Analogías y divergencias de tres siglos.—El amor a través de los poetas nacionales.

A continuación el distinguido artista señor Guitart cantará algunas romanzas de su repertorio.

Las entradas se venden durante el día en la Librería Nascimento, Ahumada 125.

RESIDENCIA. — El Dr. Elías Escala ha trasladado su residencia y consultorio a la calle San Antonio 275.

FALLECIMIENTO.— Un profundo pesar ha causado entre sus relaciones la muerte de don Ernesto Flores Díaz.

Muere el señor Flores al cumplir los 23 años, cuando la vida, le mostraba un porvenir seguro y cuando más falta hacía a los miembros de su familia, que hoy lloran inconsolables esta desgracia.

DEL PERU.—Se encuentran en Valparaíso de regreso de Lima, don Marcial Molina y señora.

ENFERMOS. — Delicada de salud se encuentra la señora Ana Barros de Miranda.

COMIDA.—El [illegible] fué servida en los comedores del Club Fernández Concha la comida que un grupo de amigos le ofrecían al señor Rafael Cifuentes L. con motivo de su actuación brillante en la última campaña electoral.

En medio de gran entusiasmo se desarrolló esta simpática manifestación.

Hicieron uso de la palabra los señores Arturo Lyon, Guillermo Varas, Luis Pizarro y Francisco de B. Cifuentes; contestando el festejado con una aplaudida improvisación.

Asistieron las siguientes personas:

Arturo Lyon Peña, Francisco Huneeus G., Alfredo Barros Errázuriz, Gonzalo Echenique G., Joaquín Yrarrázaval Larraín, Elías Errázuriz L., Fernando Varas C., Emilio Tizzoni, Guillermo Varas C., Eduardo Cruz Cocke, Luis Pizarro E., Julio Contreras H., José María Cifuentes, Federico Villaseca, Ramón Infante, Francisco de B. Cifuentes, Miguel Campino, Pedro Lira U., Alfredo Silva Cortés, Benjamín Cifuentes, Guillermo Infante R. T., Germán Domínguez E., Manuel Rojas U., Mario Valdés M., Enrique Gutiérrez E., Benjamín Pizarro, Renato Rodríguez, Héctor Arriagada, Jorge Barahona, Ignacio García, Eduardo Silva Pizarro, Enrique Lyon O., Javier Cox Lira, Alejandro Rodríguez, Enrique Lira Silva, Carlos Silva P., Alfredo Orrego, Eugenio García Huidobro Vial, Luis Rodríguez, Carlos Balbontín, Santiago Momberg, Santiago Larraín, Gonzalo Pizarro, Lucio Concha, Arturo Gardeweg, Abdón Cifuentes L., M. Silva, Pedro Undurraga F., Agustín Garcés Gana, Luis Undurraga F., Amadeo Corail, Eduardo Núñez Guzmán, Francisco Guerrero, César Concha, Miguel de la Barra, Ricardo León, Javier Vergara Barros, Daniel Azócar, René Moyano F.

Excusaron su inasistencia los señores: Guillermo Edwards, Luis Navarro Ocampo, Ricardo Morandé Campino, Manuel Larraín y Javier Errázuriz M.

Pieles Parisien- HOY PRIMER DIA DE LA EXPOSICION DE LA 2.a REMESA DE PIELES FINAS

Las transformaciones de las modas han traído los siguientes modelos: Abrigos Godde - Paletoes 3|4, Manteau, Capas, Mariposas, Capas nocturnas. Asista con sus amigas a ver los nuevos modelos de pieles legítimas traídos por el conocido viajero suramericano C. VIVANCOUD.

Por una semana, SAVOY HOTEL. Abierto de 9 a 12.30 y de 2 a 7.30

C. VIVANCOUD, Representante.

ENRIQUE SORO

por FERNANDO SANTIVAN.

SU PROXIMO CONCIERTO.—EL MAESTRO NOS DARA A CONOCER SUS MAS RECIENTES PRODUCCIONES, EL 6 DEL PRESENTE EN EL UNION CENTRAL

Hablar de Enrique Soro en nuestro país, es tarea difícil. Es tan conocido, tan popular, que todo lo que se diga, parece una repetición y casi una vulgaridad. El maestro ha conseguido llenar con su nombre, todo nuestro país; su nombre se repite en todas partes como el de una institución nacional, como el de un monumento vivo al cual los chilenos rinden respeto y admiración. No todos lo habrán escuchado, pero todos lo conocen.

Es más; estrecho nuestro horizonte para sus merecimientos, ha salido de la tierra madre, ha rebalsado como un fino licor espumante los bordes de la copa de cristal, y ha ido a conquistar respetos y admiraciones a países lejanos. De allá nos llega el eco de sus triunfos. Paderewsky lo compara, como improvisador a Saint-Seans y aún le concede a nuestro compatriota alguna supremacía por su fluidez y riqueza de armonización. Los críticos musicales de la Habana lo llaman "maravilloso artista" y lo señalan como el de "más talento y el mejor preparada de los músicos de América Latina"; lo ovacionan en México y en Madrid se le acoge como a un hermano predilecto; Italia lo reconoce como descendiente legítimo y Nueva York le abre sus mejores salas de audición musical y le ofrece el clamorea de sus falicitaciones.

Pero Enrique Soro prefiere a todas las ovaciones ruidosas el plácido retiro que le brinda la patria, y vuelve a ella, tranquilo, sereno, a continuar su infatigable labor de artista fecundísimo, laborando en la sombra con la naturalidad de una luz que esparce sus rayos luminosos o de un pomo de esencias que volatiliza sus perfumes.

Enrique Soro es de los artistas que creen en la inspiración. Sabe que es inútil esperarla si no se tienen los elementos necesarios para que dé los frutos apetecidos, y entonces, como las vírgenes prudentes, ha procurado siempre que su lámpara esté plena del aceite que ha de alumbrar la llegada del esposo. Quiero decir que Enrique Soro cree en la inspiración, pero que al mismo tiempo ha tenido cuidado de convertirse en uno de los técnicos más hábiles de nuestro país. Es por eso que sus composiciones nos dan la impresión de plenitud, de confianza, que sólo saben inspirar los clásicos maestros.

¿Es Enrique Soro un enemigo del modernismo? Tal vez nó. Sabe apreciar las ideas en donde se encuentren y sabe aprovechar con maestría las innovaciones de expresión que están de acuerdo con su temperamento y que le sirvan para expresarse mejor; pero desdeña esos balbuceos incoherentes, inarmónicos y vacíos de toda idea, de todo sentimiento, que se ha dado en llamar ultraísmo o cosa parecida.

—Las tendencias de estas novísimas escuelas, — nos decía el maestro en una reciente conversación, — me parecen una llamativa pantalla para ocultar mediocridades. He escuchado conciertos de estos "genios", en París, que me han hecho recordar la frase de Napoleón acerca de la música: el menos desagradable de los ruidos. Con la diferencia de que yo, para ser justo, llamaría a esta música el más desagradable de los bullicios.

El programa que desarrollará el maestro Soro el Martes 6, en el Teatro Unión Central, es el más selecto y el más fino conjunto de su nuevo repertorio, al mismo tiempo que una primicia para el público santiaguino, pues ninguna de estas composiciones había sido ejecutada anteriormente. Tenemos como primer número del programa una "Sonata N.o 1 para piano en do sostenido menor", de la cual, para dar una idea de su valor, sólo diremos de ella que el gran compositor francés Ravel dijo a su autor, las siguientes palabras: "Su sonata es de una inspiración fresca y de una construcción sólida. Le agradezco haberme hecho conocer una obra tan interesante".

Siguen a lo anterior algunos vals, nocturnos, etc., y termina el concierto con un "trío en sol menor" (piano, violoncelo y violín").

Las composiciones citadas son de gran importancia, pues en ellas el maestro Soro vence dificultades que sólo los profesionales podrán apreciar en toda su magnitud.

El público de Santiago, conocedor y justo apreciador de los verdaderos méritos de nuestros artistas podrá escuchar las últimas obras de Enrique Soro y seguramente le tributará el premio que merecen

F. S.

LAS JORNADAS DE AYER EN EL INTERNATIONAL SPORTING CLUB

LUIS TORRALVA VENCE A SU HERMANO DESPUES DE 4 LABORIOSOS SETS. — MISS HAYNES, CAMPEON EN SINGLES SIN VENTAJA

SE POSTERGA EL LANCE DALGALARRANDO v. FRITZ BIERWIRTH

Una brillante manifestación a Mr. Luis J. Webb que da oportunidad para que "La Nación" sea objeto de una gran ovación

Mr. Webb habla a nuestro diario sobre la actuación que puede corresponder a los hermanos Torralva en los próximos Juegos Olímpicos mundiales de París

Con un éxito extraordinario han terminado en la mañana de ayer los interesantes campeonatos organizados por el "International Sporting" en sus hermosas canchas del Parque Forestal.

"La Nación", que fué el único diario que dió a conocer ayer estos lances, tuvo un acertado pronóstico al predecir que una numerosa concurrencia se daría cita a presenciar el desarrollo de las importantes contiendas en la cual participarían "rackets" de tan sobresalientes méritos, como los hermanos Torralva, Miss Haynes y la señorita Victoria Pérez G.

Desde mucho antes de la hora señalada por el fixture, numerosas familias se congregaban en las bellas instalaciones de Bellavista esquina de Loreto para imponerse del curso de lides que prometían interés social y deportivo.

Entre los asistentes notamos al Ministro de Instrucción señor Labarca y esposa.

Vino a agregarse a esto, una manifestación que el Internacional Sporting Club ofrecía al Presidente del jurado de campeonatos, señor Luis Joseph Webb, que culminó con una entusiasta ovación para nuestro diario, en los momentos en que uno de nuestros redactores usaba de la palabra.

LA PRUEBA CLASICA.—

A las 10.30 A. M., hacían su entrada al field los hermanos Torralva, acompañados del presidente de la entidad, distinguido deportista doctor don Carlos Doren, quien actuaría de "empire" a petición de ambos contendores.

El "court" de honor sirvió de escenario a este lance, cuyo desarrollo demostró la excelente chance que tienen ambos campeones para actuar en los "lawns" de París, muy a pesar de la dolencia que afectaba a Domingo Torralva en su pie derecho que en todo caso no le imposibilitó para justipreciar sus méritos más que sobrados para sorprender en París a los espectadores de los Juegos Olímpicos Mundiales.

La violencia de la acción se demostró desde el set inicial, pues los hermanos Torralva accionan en forma que entusiasma a la concurrencia, merced a su juego violento de "drives" y "smashes". Luis se destaca por su precisión en las colocaciones a fondo lanzando tiros certeros esquinados que tienen bastante suficiencia para augurarle una performance brillante en Lutecia.

Domingo que inicia el set con soberbios servicios, se anota 30 a 0 de su rival, dejando una magnífica impresión respecto de su estado de preparación, mientras el campeón suramericano en singles situado a fondo y a media cancha, devuelve con colocaciones espléndidas de "drives" y locks.

El público está atento a las menores actuaciones de los caballerosos contendores: ambos lidian afanosamente tanto a tanto, sin dejar una oportunidad para demostrarnos su excelente preparación metódica. Luis Torralva se desenvuelve con gran soltura y obliga a su contendor a una acción ágil e inteligente, si no menos laboriosa. Domingo responde magistralmente a los lances de su hermano prestigiando con exceso su nombramiento para las jornadas de fama mundial.

El primer set favorece a Luis Torralva por la cuenta de: 6—3.

El set siguiente afianza notablemente las posiciones del campeón continental que situado a fondo y media cancha, remacha violentamente a esquina y fondo sorprendiendo a los espectadores con jugadas científicas que jamás en nuestros "courts" se habían presenciado.

El juego adquiere un desarrollo inusitado! Francamente la concurrencia está en los momentos de grandiosa expectación y emoción!

Domingo Torralva ha olvidado la afección al pie derecho y responde con inteligencia y maestría a los requerimientos que se le hacen.

Los aplausos se suceden incesantes, hasta que la cuenta indica que nuevamente Luis Torralva se ha adjudicado el set con la cuenta estrecha de: 6—4. Domingo ha hecho un esfuerzo soberbio dejando perfilada la actuación de un tennista de magníficas condiciones, mientras el campeón suramericano recibe agradecido los parabienes de la concurrencia por su performance brillante.

Domingo Torralva continúa en su juego laborioso e inteligente. Ante la violencia de la acción de Luis, se sitúa a media cancha y red, y en estas colocaciones inicia un "rush" que le da la victoria por el score técnico de: 6—3. Es preciso que dejemos constancia que los cuatro últimos games de este "set" pertenecieron íntegros a Domingo Torralva, lo que es bastante antecedente para señalar su performance grandiosa.

EL SET-MATCH.—La concurrencia está presa de viva expectación. Todos comentan animadamente el desarrollo de la lid, no escaseando los comentarios sobre la victoria parcial de Dominfo y que auguren a este jugador un triunfo total; pero el resultado es adverso.

Luis Torralva se adjudica los dos primeros "games", cede el tercero y arriba hasta el sexto en forma alternada. El desarrollo del 7.o juego fué de todo punto emocionante. Ambos rivales luchan 18 veces con "just" sin que la cuenta se defina, hasta el momento que Domingo aprovecha un "smash" que se le ofrece y remata magistralmente en la red en los momentos en que el campeón continental no pudo devolver tan soberbio lance.

Luis Torralva está en su guardia! En este set obtiene dos "games" iniciales, y alternadamente arriba hasta la cuenta final de: 6—4 a su favor, mientras la enorme concurrencia situada alrededor del "court" le-

LOS HERMANOS TORRALVA, REPRESENTANTES CHILENOS EN LOS JUEGOS OLIMPICOS DE PARIS, DESPUES DE LA BRILLANTE JORNADA CLASICA DE AYER

Belleza significa Triunfo.
Use Vd. la maravillosa
CREMA DEL HAREM
y triunfará por la belleza encantadora de su tez.

TALLER DE JOYERIA CALUS COMPAÑIA 1023 SANTIAGO

EXPOSICION Y VENTA

— DE —

JOYAS CONFECCIONADAS EN NUESTRO TALLER, SEGUN DISEÑOS RECIEN RECIBIDOS DE EUROPA

FABRICACION Y TRANSFORMACION DE TODA CLASE DE ALHAJAS

TEATRO MUNICIPAL

HOY LUNES, NOCHE, 9.30 P. M.
Penúltima función popular a MITAD DE PRECIO:

"La Aventura de Coche"

Palcos $ 45 — Platea $ 8 — Balcón $ 4 — Luneta $ 3 — Anfiteatro $ 1.50 — Galería $ 1

CASA

central, amplia, muy asoleada, flamante, se arrienda:

SANTA ROSA 94

Bailes de Salón

Cursos en privado y rápidos. Clases a toda hora del día los Lunes, Miércoles y Viernes. Estilo sencillo, elegante y el más generalizado. Profesor práctico y de más actualidad. — Prof. M. AGUILAR, Gálvez 119.

PIELES FINAS
Precios Bajísimos

SEGUNDA SEMANA DE PRECIOS DE REALIZACION

PALETOES CAPAS Y ECHARPES
EN NUTRIA, SKUNGS, OPOZUN, TOPO Y MURMEL

::PELETERIA::
San Antonio 61

¡ATENCION!

GRAN REALIZACION DE TODAS LAS EXISTENCIAS DE PIELES Y MEDIAS de

LA CASA MANON

Por ausentarme del país vendo las instalaciones, y transfiero el contrato, Santo Domingo 1033.

NOTA.— Por tener que ausentarme urgente, transfiero el contrato sin cobrar llave.

GONDOLAS POR SOLO $ 5,00

al contado y hasta 12 mensualidades de plazo para el resto, con carrocerías construídas inmejorablemente, garantizada por todos conceptos, encontrará en el

GARAGE SANTIAGO

EJERCITO 724 — TELEFONO 83, PARQ.

SI QUIERE GANAR PLATA

NO HAGA SU COMPRA SIN ANTES VER LOS MODELOS, PRECIOS Y CONDICIONES DE ESTA CASA.

Una Crema de Toilette

es de composición defectuosa, cuando provoca manchas, granitos, o lo que sucede con más frecuencia, un secamiento del cutis, que es la primera etapa del envecimiento del rostro.

El papel de una buena Crema, es al contrario, hacer desaparecer estas imperfecciones, resultado que explica la fama mundial de

CREMA SIMON

IN MEMORIAN

Mañana Martes, a las 8.30 A. M. se oficiará una misa en la Capilla del Resbalón, por el descanso del alma de don

Tránsito Besoaín

Se invita a sus deudos y relaciones.

LA FAMILIA.

IMPERIO

HOY: 6.30 Y 9.40

En vista de que cada Domingo nuestras localidades se agotan en tal forma que no podemos atender los pedidos de última hora, SE PREVIENE AL PUBLICO que las entradas para las funciones dominicales estarán en lo sucesivo a la venta DESDE EL JUEVES de cada semana.

EL EXITO COMPLETO DE AYER, que no dejó una sola localidad:

LAS HIJAS DE LOS RICOS por MIRIAM COOPER, RUTH CLIFFORD, Etc.

Mañana!

SOBERBIO DIA COMICO

EL PROGRAMA MAS ATRAYENTE (PRECIOS CORRIENTES)

El incomparable REY DE LA GRACIA, el fino humorista

HAROLD LLOYD

se presentará en sus dos estupendas creaciones nuevas que baten el récord de la comicidad "VAYA UN VERANITO" y "AHI VIENEN LAS NINFAS", en compañía de esculturales bañistas. Y por última vez se presentará en su cómica irresistible:

CASATE Y VERAS

EL VENC DE CHAPLIN

MIERCOLES

TOME HOY MISMO SU ENTRADA SI NO QUIERE PERDER LAS

FIESTAS DE MODA

EL ESTRENO EXTRAORDINARIO GASSNIER DE ALTO ARTE

ES MI HOMBRE

IT'S MY MAN

C'EST MON HOMME

Venga usted a ver lo que significa esta frase expresada por los labios de una bella mujer enamorada tal como

MADGE BELLAMY

respecto de

LLOYD HUGUES

T. Franklin = Mañana = Los Amores de un Príncipe

VICTORIA (RECOLETA) - HOY TARDE Y NOCHE - IMPERIAL (SAN DIEGO)

LA PELEA MAS SENSACIONAL Y REÑIDA DEL BOXEO SURAMERICANO:

PRECCIOS CORRIENTES

FIRPO = SPALLA

14 ROUNDS

[illegible] a ambos contendores y los aclama entusiasmada.

Las cancha del "I. S. C" han sido el escenario de una ovación delirante para los grandes campeones, y a decir verdad, debemos manifestar que jamás nos había [illegible] do la oportunidad de pre[illegible] una aclamación [illegible] a la que se tributó en la mañana de ayer a los hermanos Torralva.

GENERALIDADES DE LA CONTIENDA. — Ambos rivales demostraron caballerosidad, una vista poderosa, agilidad, destreza y maestría, cualidades todas estas que caracterizan a los hermanos Torralva.

Para indicar el estado de Luis Torralva, basta decir que durante 3 games, dejó a su hermano 40 a 0, dato técnico que comprobamos en forma fehaciente gracias al apunte llevado al respecto.

Todo el encuentro se caracterizó por la violencia de la acción, aprovechando ambos jugadores cualquiera oportunidad para remachar ágilmente, finiquitando cada set en forma contundente.

Como lance de entrenamiento para los Juegos Olímpicos de París, diremos que ha sido soberbio, dejando perfilada las siluetas de tenistas que en Lutecia nos defenderán con brillo y valentía.

UN SINGLE EMOCIONANTE

Simultáneamente a este lance, se verificó la final del single sin ventaja para señoras y señoritas, y para la cual estaban seleccionadas Miss Haynes y la señorita Victoria Pérez G.

La concurrencia siguió atentamente el curso de esta interesante contienda, no faltaron los comentarios a cada jugada y que atribuían a cada cual actuaciones sobresalientes en los clásicos campeonatos de "Semana Santa".

Diremos que la señorita Pérez se encontraba falta de training, además de que su contendora desplegó una acción que la desconcertó, pues el juego de tiros cortados violentos, agilidad máxima, sorprendieron a la representante del "International", hasta ceder definitivamente la Copa "Luis J. Webb", a la campeona del Club "Los Leones", por la cuenta total de: 6-4, 6-8 y 6-2.

Si hiciéramos un comentario, sería para manifestar que el lance fué reñidísimo; ambas demostraron ciencia y laboriosidad.

UN LANCE POSTERGADO

El desafío entre los señores José Dalgalarrando y Frith Bierwirth, no se efectuó por inasistencia del campeón del Club Alemán.

El señor Dalgalarrando, aguardó a su contendor durante toda la mañana, sin recibir aviso alguno, lo que hace suponer que ha sido postergado.

En todos los corrillos se comentaba animadamente esta incidencia que posterga momentáneamente el curso de esta contienda, cuyo desarrollo hace procedir un match emocionante.

UNA MANIFESTACION MERECIDA

Brillante bajo todos conceptos, resultó la manifestación que los socios del club organizador, ofrecían al señor Louis Joseph Webb, Presidente del jurado especial de campeonatos de "Semana Santa", con ocasión de su importante labor en estas contiendas.

Alrededor de una bien servida mesa tomaron colocación una treintena de comensales, entre los cuales anotamos al Presidente de la entidad, doctor don Carlos Doren, Vicepresidente doctor Aldo Contrucci, hermanos Torralva, representantes de los clubs "Alemán", "Santiago", "Francés", "Olimpia" y uno de nuestros redactores.

El banquete transcurrió en medio de la mayor animación, comentándose animadamente las incidencias de los lances de la mañana, hasta arribar a los discursos.

Expontáneamente los comensales se ponen de pié y aclaman entusiastamente a "La Nación", por su labor en los campeonatos terminados.

A los postres, el doctor Doren, ofrece el banquete en bellos conceptos, haciendo resaltar los méritos del festejado, diciendo que el "I. S. C.", ha contraído una deuda de gratitud para el hombre que durante los recientes lances fuera el alma organizadora y ejecutora. Grandes aplausos saludan estas frases que encierran en sí mismas todo el aprecio que el International experimenta por su inteligente director.

Agradece el señor Webb en forma jocosa, manifestando que una vez máse tiene que concurrir a un banquete...! Pero esta vez en su honor, lo que indudablemente le agrada...! Se refiere a los lances culminados y termina expresando todo su agradecimiento a nuestro diario por la cooperación que aportó al éxito del torneo.

En medio de grandes aplausos a "La Nación", nuestro redactor, hace uso de la palabra, indicando que el manifestado, ha sido la piedra angular sobre la cual ha descansado todo el brillante éxito de las contiendas a la par del deportista que en toda oportunidad dejó de relieve su interés por una actividad de majestuosas concepciones. Antes de terminar, se refiere a los próximos Juegos Olímpicos Mundiales, e indica que Chile estará brillantemente defendido por cultores que ya saben cuanto vale un esfuerzo noblemente cultivado.

Nuestro diario fué objeto de una grandiosa ovación.

La manifestación terminó más o menos a las 3.30 P. M., en medio de la mayor animación y alegría.

EL Sr. WEBB HABLA PARA "LA NACION"

Momentos antes de retirarnos de las instalaciones del "International Sporting", solicitamos la opinión del Presidente del Jurado Especial de Campeonatos, Mr. Webb, sobre la probable actuación de los hermanos Torralva en los próximos Juegos Olímpicos de París.

Con la cortesía que le es característica, el señor Webb, accede complaciente y nos dice:

"Es indudable que los hermanos Torralva llevan una gran opción, lo que se demuestra con la actuación que les cupo desempeñar durante los torneos por la Copa "Mitre". Supieron justipreciar que su "racket" tiene empeño en defender los colores chilenos con energía y suficiencia.

Creo que Luis Torralva sobresaldrá, porque tiene un juego más completo. Es más certero en sus lances violentos de 'drives" y "smashes", mientras Domingo aún no ha adquirido la precisión que posee su hermano.

Un dato interesante: Ustedes saben que los campeonatos mundiales sobre los cuales me consultan, se verificarán sobre "courts" de maicillo, a semejanza que la Copa "Mitre". En estas canchas la acción es más lenta y nuestros tennistas que están avesados a un juego violeno, podrán desempeñarse más lucidamente que aquellos que tienen costumbres de actuar en esta clase de "courts". Así, en pistas de baldosa, el remache, es imposible devolverlo por la bolea alta que alcanza la pelota, mientras que en "courts" de maicillo, el bote dado por la pelota es inferior.

Luis Torralva tiene cualidad de adaptarse a todos los estilos de juego, lo que lo coloca en situación espectable. Es preciso, inteligente y muy devolvedor. Sus boleas son soberbias.

En cuanto a Domingo, creo que su performance brillante estará en los dobles. Pero no descuidemos su juego de singles, pues bastante ha demostrado lo que vale en esta clase de encuentros. Es inteligente y tesonero, poseyendo un gran corazón para lidiar afanosamente hasta el final sin preocuparse grandemente del "score". Es un gran jugador que nos puede sorprender con una performance brillante por su juventud y cualidades ya indicadas".

$ 100 de Gratificación

se dará a la persona que devuelva a Riquelme 190

Un Perro Galgo Negro

con mancha blanca en el pecho perdido anoche, a las 9 en Agustinas esquina de Riquelme.

A. M. ROBERT

ESTADO 67

Rebaja DE Precios

Sobre todos los trajes.

Modelos de Otoño e Invierno.

SOMBREROS MODELOS, DESDE

$ 85.-

Lindo surtido de ABRIGOS DE PIELES

Teatro Municipal

"La aventura del coche".—Esta noche, en función nocturna popular, fuera de abono, la Compañía Vilches pondrá en escena la divertida comedia de Testoni titulada "La aventura del coche".

La distinción y fineza de Irene López Heredia hallan, en esta hermosa comedia italiana, adaptada a la escena española por Lepina y Tedeschi, ancho campo para lucirse en toda la virtud de su irresistible encanto; así como Vilches encuentra otra buena oportunidad para brindarnos una de esas interpretaciones suyas tan llenas de matices y de naturalidad, que lo colocan en tan alto puesto entre los actores de la escena española. Todos están bien allí, acreditando las excelencias de un conjunto verdaderamente notable.

"Los Señoritos", El Gran Galeoto.—Para mañana a las 5.30 de la tarde se anuncia una función vespertina fuera de abono, y a precios especiales, con el estreno de "Los Señoritos", graciosísima comedia en dos actos de Miguel Ramos Carrión. La obra es una espiritual y fina sátira contra esa cosutmbre, tan difundida en España, y algunos países suramericanos, de educar a los hijos en el extranjero, sacándolos del ambiente y condiciones en que deben actuar durante su vida y causándoles más perjuicios que beneficios, al recibir una instrucción la más de las veces superficial, por la inadaptabilidad al medio que, por su posición social, deben frecuentar.

Hay tanta gracia y buena ley, en los dos actos de Carrión, tanta espiritualidad, tanta ternura y sentimentalismo, que el espectador se siente como saturado de esa sana alegría que proporcionan las obras honestamente artísticas tan poco comunes en nuestra época.

Mañana en la noche subirá a escena: "El Gran Galeoto", de Echegaray, a pedido de numerosas familias y por única vez en la temporada.

La Heredia nos ofrece así la oportunidad de apreciarla en el rol de Teodora que seguramente acreditará una vez más su interesante personalidad de artista.

La Dolores.—El Viernes próximo Irene López Heredia celebrará su función en honor y beneficio con la Dolores, el viejo drama de Feliú y Godina. Hace mucho tiempo que no se representa esta obra en su versión original, pues en la lírica son más abundantes sus representaciones. "La Dolores" que tiene emoción y teatralidad suficientes para ocupar con frecuencia un puesto en los carteles de las Compañías de verso españolas, alcanzará seguramente por parte de la Heredia y de Vilches una interpretación muy interesante.

Hoy habrá funciones populares en el Santiago

La empresa del Teatro Santiago ha acordado ofrecer hoy Lunes y mañana Martes, unas interesantes funciones cuyas localidades importarán la mitad del precio que se ha cobrado hasta ahora. Esta determinación será, sin duda muy bien recibida por nuestro público, ya que se les ofrecerá la oportunidad de conocer los éxitos más grandes de la escena en los últimos tiempos a precios tan módicos y a través de una interpretación correctísima, como es la que dan a todas las producciones los elementos que dirige Juan Domenech.

Así, en la sección vespertina de hoy se llevará a escena "En un burro, tres baturras" producción de Alberto Novión que viene representándose en los teatros españoles y argentinos desde hace mucho tiempo con éxito.

La función de la noche se hará con la obra del divertido autor español Muñoz Seca y que lleva el título de "La venganza de don Mendo". Esta pieza tiene escenas y [illegible]stes de la comicidad original. La interpretación que da a esta hilarante producción la Compañía del Santiago, es admirable en su eficacia, tanto que es estima que con ella ha logrado su mejor triunfo en el género bufo.

Como decimos, las funciones de la tarde y de la noche de hoy se harán a precios reducidos, determinación ésta que ha de tener la aceptación entusiasta que se merece

Los misterios de París, en el Santiago

En la función nocturna del Miércoles próximo, la Compañía de comedias y obras de espectáculo del Santiago, estrenará la preciosa obra de Eugenio Sué titulada "Los Misterios de París", hermosa producción que ha sido muy popularizada por su trama apasionante y por sus escenas llenas de intensa emoción.

La versión escénica de "Los Misterios de París" tiene interés, pues está escrita en forma admirable, agregándose al interés de la trama el de los bellos parlamentos y el de la insubstituíble naturalidad de sus personajes.

La Compañía del Santiago posee decoraciones que son toda una belleza y remedan soberbiamente los parajes donde se desarrolla su argumento admirable.

Isabelita Ruiz debutará en la vermouth del Miércoles

Como se sabe, mañana en la noche termina su temporada en La Comedia la notable Compañía de Operetas Bertini-Gioana, después de una temporada brillante y fructífera.

Resultaba muy difícil para un empresario substituír un espectáculo tan brillante como el de la compañía italiana; pero la Empresa de La Comedia ha salvado este inconveniente en forma que merece una felicitación.

En efecto, ha contratado a la estrella coreográfica española Isabelita Ruiz, quien ha entusiasmado a los públicos de París, Londres, Madrid, Berlín y Viena y, recientemente, se ha anotado en Buenos Aires un triunfo definitivo.

Isabelita Ruiz posee un arte complejo y su ductilidad le permite desarrollar siempre con éxito sobresaliente los más variados trabajos escénicos.

Su presentación ha de constituír, pues, un triunfo, pues se han agregado a las buenas referencias de la prensa extranjera, el testimonio valioso de muchas de nuestras familias que ya tuvieron ocasión de admirarla en el extranjero.

Completarán el programa de esta vermouth del Miércoles, otros números interesantes que ha contratado la Empresa.

La Compañía Renovación en el Coliseo

Con éxito hizo sus tres funciones ayer Domingo la Compañía Argentina de comedias y sainetes Renovación, que dirige el primer actor Eustaquio López.

En la matinée se hizo el mismo programa de la noche de debut, programa que causó grata impresión en el ánimo del público asistente, que aplaudió con entusiasmo a los artistas.

Los títulos de estas obras eran en primera "Macho y Hembra", de Collazo; y el sainete cómico de estilo arrabalero "Aves de Caseras".

De la primera de estas obras podemos decir que se hizo una buena interpretación, corriendo a cargo de los principales roles protagonistas la primera actriz Angela Drigani, señorita Negri y del primer actor López, Drigani, Gonzálvez.

En la vermouth se hizo con "El Velorio del Angelito", celebrada comedia cómico dramática.

En la noche se puso en escena la obra de Martín Coronado, "Justicia de Antaño", la que recuerda un aspecto de la vida en tiempos de la tiranía de Rozas, en la vecina República Argentina.

El rol protagonista estuvo a cargo del primer actor Eustaquio López, artista que convence por la sobriedad que imprime a su labor.

La señorita Angela Drigani, primera actriz, dió un carácter especial a su papel.

Los demás elementos, discretos y muy comprensivos de sus roles interpretativos.

—Hoy se pone en escena por segunda vez "El Velorio del Angelito". En segunda va el fuerte drama "La puerta se abre".

Sobre "Tierra inhospitalaria"

André Beaumier, crítico de "L'Echo de París", dice sobre esta obra, que pronto estrenará la Compañía del Santiago, lo siguiente:

"¿De dónde nace la belleza de este drama?—se pregunta e lcrítico.—No de las ideas, como se ha dicho, no de esta filosofía, relativa al amor y a la guerra, sino del personaje de la vieja dama corneliana, y nace también del personaje tán sumario, complicado y emocionado de Paulo, el héroe imperfecto, y nace, sobre todo, del arte con que está presentada la anécdota, en escenas rápidas, aún de sus largos par[illegible]mentos, que de improviso cesan ant[illegible] el hecho o la decisión. Las alte[illegible]ivas de lentitud y de brusca ra[illegible] son seguidas por movimientos [illegible] uriosidad y de inquietud. Y [illegible] tantos recursos de sorprendentes [illegible] os, la decisiva habilidad, el do[illegible] de sí mismo, la atracción apasi[illegible]".

La traducción ha sido [illegible] por el señor Yáñez Silva.

MUSICA

EL CONCIERTO DE ESTA TARDE EN EL UNION CENTRAL

Hoy, a las 6.30 P. M., se llevará a efecto en el Teatro Unión Central un interesante concierto de piano a cargo del distinguido concertista señor Teobaldo Meza Pavéz.

El joven Meza ha conquistado muy buenos aplausos con sus conciertos de todos los años, y hoy nos ofrece un programa de verdadero mérito artístico. Figuran en él composiciones de Mozart, entre los clásicos; de Chopin, entre los románticos; y termina con una serie de composiciones de autores modernos.

Será, pues, esta audición un verdadero atractivo para los amateurs ya que tanto los números que se ejecutarán como la personalidad del pianista, así lo auguran.

PROGRAMA

Primera Parte

Mozart.—Sonata en La.
Tema con variaciones.
Minueto.
Rondo.

Segunda Parte

Chopin.—Scherzo Opus N.o 31.
Nocturno Opus 15 N.o 2.
Vals Opus 34 N.o 1.
Rubinstein.—Estudio en Do (a pedido).

Tercera Parte

Granados.—Danza Española N.o 5.
Scott. — Lotusland (La tierra del loto).
Debussy.—Jardins sous la pluie.
Paderewsky.—Leyenda N.o 1.
Sauer.—Ecos de Viena (Vals).

Mañana tendrá lugar el concierto de Enrique Soro

Como hemos venido anunciando, mañana a las 6.30 P. M., se llevará a efecto en el Teatro Unión Central el concierto que ha preparado de sus obras el Director de nuestro Conservatorio Nacional de Música, maestro Enrique Soro.

Dada la personalidad artística del maestro Soro y el interés especial que tiene esta audición, por ser de música nacional, no dudamos que habrá de tener un franco éxito.

En nuestra edición de mañana daremos a conocer el programa de esta velada.

JECORINA 18

Combate eficazmente la debilidad general en los niños

NOTICIAS CINEMATOGRAFICAS

EL ESMERALDA EXHIBIRA HOY "LOS AMORES DE UN PRINCIPE" CON ACOMPAÑAMIENTO MUSICAL A CARGO DE LAS ORQUESTAS REUNIDAS DE ESTE TEATRO Y DEL BRASIL

Si grande ha sido el éxito de "Los amores de un príncipe" en los demás teatros de la sociedad Aurelio Valenzuela B. y Cía., mucho mayor será este triunfo en el Esmeralda, teatro que le ha hecho una propaganda nunca vista en el barrio. Cinco mil circulares han sido enviadas a las principales familias del barrio; cien mil carteles han sido distribuídos en las calles y numerosos affiches y letreros luminosos han convertido en obsesión del público el nombre de la película.

Aun cuando hemos dado amplios detalles sobre la película que ha batido todos los records en Chile, queremos resumirlos hoy en vista de tener el Esmeralda un público exclusivista. "Los amores de un príncipe" es una producción de la Universal, de costo de medio millón de dólares, que tiene como escenarios la brillante corte austríaca antes de la guerra y la vida nocturna de Viena, la ciudad más alegre y lujosa del mundo. Norman Kerry hace el rol de príncipe que se siente atraído por una humilde pianista. Toma la aventura como un capricho; pero al darse cuenta de la inocencia y de la belleza de alma de la niña, se enamora perdidamente de ella. Pero es un amor imposible, ya que el Emperador exige a Maximiliano que se case con una princesa por razones de Estado.

La heroína es Mary Philbin, la mujer que encarna el mayor talento artístico dentro de la mayor belleza femenina.

Las exhibiciones de "Los amores de un príncipe" en el Esmeralda revestirán especiales atracciones. El teatro ha sido iluminado y adornado especialmente. La proyección será acompañada por las orquestas unidas del Esmeralda y Brasil, puestas bajo la dirección del maestro Retes y con el maestro Chaves como armonista. Se ejecutará el programa musical sincrónico que tanto ha llamado la atención a los habituales del Brasil.

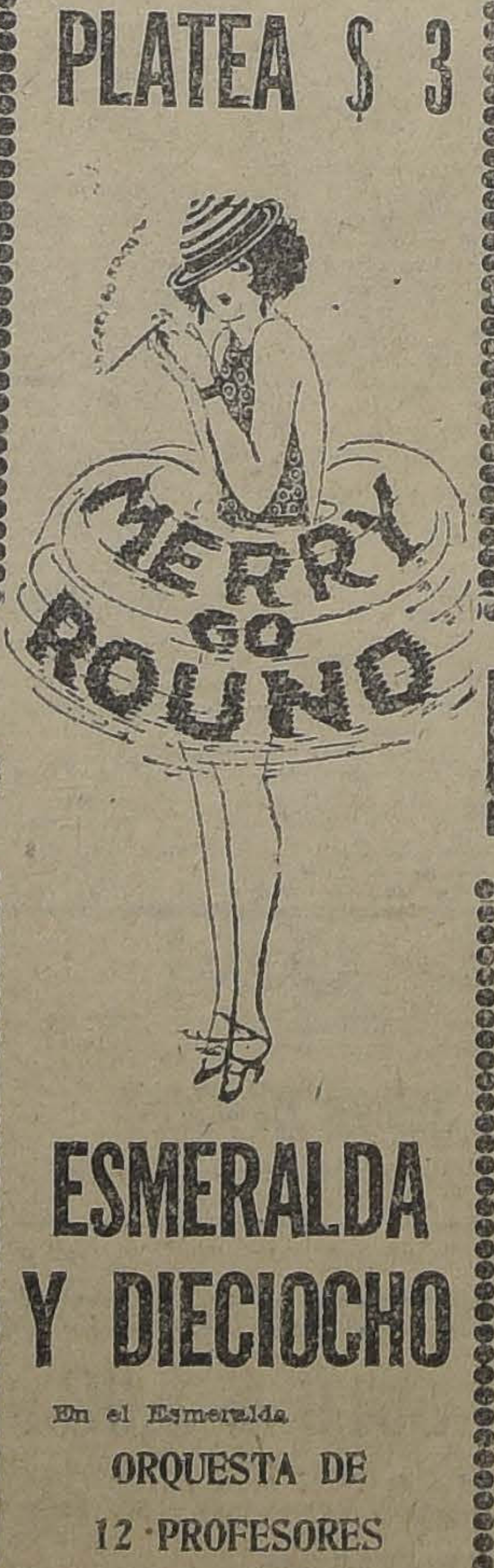

HOY

PLATEA $ 3

LOS AMORES DE UN PRINCIPE

ESMERALDA Y DIECIOCHO

En el Esmeralda

ORQUESTA DE 12 PROFESORES Y ARMONIUM

BOLETERIA ABIERTA DESDE LAS 10 A. M.

La penúltima función de Bertini-Gioana en el Comedia

BENEFICIO DE MARIO ROBERTI

Con la opereta de gran éxito "La Bayadera, esta noche celebrará su serenata d'onore el aplaudido tenor de la Compañía de La Comedia, Mario Roberti, un elemento sobresaliente de la Compañía Bertini-Gioana, que ha desarrollado en la temporada que termina una labor por demás plausible.

Roberti es un artista joven, de condiciones líricas. Sus interpretaciones de "La Muzarka Azul", "La Princesa de las Czardas" y "La Bayadera", le han evidenciado como un artista de merecimientos, colaborando muy eficazmente al triunfo de la Compañía en que figura.

Su serata d'onore se hará con "La Bayadera" de Kalmann la opereta en que tiene un trabajo más lucido y que ha alcanzado entre nosotros un éxito definitivo. Roberti nos hace el protagonista masculino con raro acierto, alcanzando los aplausos más merecidos.

Dadas las simpatías con que cuenta Mario Roberti entre nuestro público, puede predecirse que la función de esta noche ha de verse muy concurrida y que el festejado oirá muy buenos y sonoros aplausos

Habrá también un interesante acto de concierto a cargo del festejado.

SPLENDID

"Una semana de amor". — A las 6.30 P. M. y las 10.30 P. M., además de estrenarse nuevas fotografías de niñas y señoras pertenecientes al Gran Concurso de Bellezas, se darán las dos últimas exhibiciones de la linda película "Una semana de amor", poema de amor cuyo argumento ha sido considerado por la crítica en general como el más hermoso que se haya filmado.

Elaine Hammerstein y Sonway Tearle, son los protagonistas de esta obra, uno de cuyos valores estriba en la acertada interpretación que de sus complicados roles hacen estos artistas.

Respecto a la mise en scene, es de todo lujo, y a la vez llena de detalles de arte, como también ofrece el atractivo de la presentación de varias escenas que emocionan al espectador.

Por último, y por encargo de la Dirección del Splendid, rogamos al público no olvidar que el Splendid es el único cine del centro que exhibirá "Una semana de amor".

En la selecta, a las 5.15 P. M., y en la primera de la noche, a las 9.30 P. M., se exhibe la comedia policial titulada "El irresistible bailarín", creación de Edmund Love, secundado por Viola Vale.

INDEPENDENCIA

"El anzuelo", o "Redención de amor".—En sus funciones de hoy presentará el estreno del emocionante drama de aventuras policiales titulado "El anzuelo", o "Redención de amor", obra cuyo argumento está basado en las hazañas de una famosa ladrona internacional, que al final se redime por el amor del hombre a quien iba a estafar. Crea el principal rol Hope Hampton.

AVENIDA

"Los misterios de París". — Este cine estrena en sus funciones de hoy la penúltima función de la serie basada en la novela de Eugenio Sué "Los misterios de París", cuyo entra en esta época a uno de pectos de mayor emoción.

IRIS

Lo maravilloso". — Hoy te teatro, en las funciones de 9.30, la producción titulada ravilloso", interpretación de Talmadge y Harrison Ford.

MINERVA

Para hoy anuncia este ción de aventuras: "El so", por Pete Morrison. En la, el simpático vaquero de jefe de policía encargado caza a un jinete misterioso.

Además se dará la cómica un terreno", por una colección cas atléticas.

POLITEAMA

"La fuerza desconocida". — senta un estreno de lujo, Mildred Harris Chaplin, ghes y Thomas Holding. un drama intenso, de huma que presenta la lucha de impulsos del corazón: el mujer hacia el esposo y el ma hacia el hijo de sus entra

MUNDIAL

"Espinas y azahares". — por última vez en este teatro do drama de amor, celos y película que describe la historia mujeres que, siendo todo y odian.

PROXIMOS ESTRENOS

"El crimen del correo de Ly

Pocos procesos cautivan tan te como el que expone esta un enlace entre la intriga, con que ha sido puesta en los anales de la justicia caso conocido con el nombre crimen del correo de Lyon" todos sus caracteres de una mancha sangrienta. Casi tres pasado desde que José Le biera al cadalso, víctima una red de intrigas tenebros davía la humanidad se conm te el error deplorable, que ternar en la Plaza de Gre los despojos del ajusticiado multitud trémula de espanto dad. La exposición completa proceso famoso, desde los días de la revolución francesa, inicia, hasta su cruel desenlace triga tejida por el odio y de un hombre, y el romance que se desenvuelve entre etapas, forman la base de la. La primera parte de esta titula "El odio", y su estreno tuará el próximo Viernes 9, tros Setiembre y Brasil.

CINEMATOGRAFIA NACI

"Los desheredados de la

Algo que nadie puede dudar película; que el triunfo merecimiento del director de

Gregorio Pardo, en "Los dos de la suerte", deja ver tista la forma excelente do dirigido, destacándose por primera vez actúan en mo grandes promesas para tografía chilena.

En estos días anunciaremos del estreno que, como se tuará en la Sala Imperio te quincena.

IMPERIO

"Las hijas de los ricos", por Cooper y Ruth Clifford. — secciones vespertina y nocturna la Imperio reprisará la obra de Gassnier, "Las hijas de cuyo estreno marcó un tecimiento de arte en las lujo de ayer, cuyo argumento decirse sin hipérbole, que gina arrancada a la vida de esferas sociales, decorada sos detalles acerca del aristo sar en las grandes urbes, hace un estudio serio y las modalidades, costumbres todo, inclinaciones y las mujeres que, por haber deadas de las comodidades buena posición y la fortuna gadas como frívolas vanidosas das sólo al buen vivir y importancia a lo trascendental vida ofrece.

La acción de esta obra, desde su primer cuadro dad y rica en teatralidad, vuelve en París, que es central; pero al finalizar, dencias suntuosas de Nueva York detalle basta para expresar ta de una obra de lujo en ma el buen gusto y la riqueza talles que le es característica producción americana; pero más, tantos los valores de que su casa editora hubo para la interpretación, llas notables del cine, que Cooper, Gastón Glass, Ruth Stuarta Holmes, para no no a los más importantes "Las hijas de los ricos" destruye todos los falsos gares respecto de las afortunadas jus del dólar, analizándolas dadera vida, donde también vicisitudes, el desengaño, hasta el drama. El éxito ayer por las dos primeras de esta obra, hace que sea las funciones de hoy.

ALHAMBRA

"Absolución", por Genevieve Este teatro trabajará hoy tamente del Victoria, funciones del día a reprisar de arte francés que es todo concepto. Nos referimos producción dramática de "Absolución", el éxito más esta famosa editorial parisiense Genevieve Félix hace un trabajo

BARATURA y PERFECCION

Lindos corsés faja, modelos exclusivos, y calzado muy elegante. Precios, desde hoy, muy reducidos GRAN RECLAME.

"LA FLOR DEL DIA"

SAN ANTONIO 98, ESQ. MONEDA

NO LO OLVIDE

Que "La Nación" le mandará un lindo juego por sólo sesenta centavos.

Materiales para Sastres

Los mejores a muy bajo precio los comprará Ud. en

ESTADO 35

Recibió lindo surtido de GABARDINAS INGLESAS para trajes y casimires doble faz, especiales para sobretodos.

RATINE AZUL NEGRO Y GRIS A $ 30 METRO

VENTAS AL DETALLE A PRECIOS FUERA DE TODA COMPETENCIA

"SASTRERIA GUZMAN"

ESTADO 35

SPLENDID-HOY

DIRECCION: MAX GLUCKSMANN

EL PRIMER CINE DE CHILE

6.30 Y 10.30

7.a y 8.a exhibiciones de la vista más linda del año, la obra que ha entusiasmado delirantemente al público

UNA SEMANA DE AMOR

Por ELAINE HAMMERSTEIN y CONWAY TEARLE

$ 3.-

JUEVES

A REIRSE A GRITOS A GOZAR CON

CHAPLIN VIGILANTE

COPIA NUEVA

SPLENDID

EL PRIMER CINE DE CHILE

Mañana

Funciones de gran moda y espectáculo óptimo en el primer Cine de Chile.

RICARDO CORAZON DE LEON

La más grande y bella hecha en el mundo, super-producción de LOS ARTISTAS UNIDOS, que es

CONTINUACION DE ROBIN HOOD

y adaptación de

"EL TALISMAN" de WALTER SCOTT

Magna reconstrucción de la época de las Cruzadas

No confundirla con una cinta BIBLICA.

La tercera cruzada en contra de Saladino y los Sarracenos por el Santo Sepulcro.

La terrible lucha del Rey Ricardo contra los Sarracenos (reproducción de realismo sorprendente y monumental reconstrucción histórica.

Las hazañas del "Caballero del Leopardo"—El Aguila contra el León—El funesto episodio de amor—La conjura de los nobles—El esclavo mudo.

TEATRO

Avenida Matta

HOY: El Camino de Hierro

SERIE EN CINCO FUNCIONES

por WILLIAM DUNCAN y EDITH JOHNSON

eptativo que la coloca entre las actrices más privilegiadas en el difícil arte de la expresión. Esta obra tiene la particularidad, no muy frecuente en el cinema, de que no sólo significa espectáculo de distracción ni aun de emoción, sino que va más allá en el espíritu del espectador, puesto que sabe adueñarse de él con ejemplos sanos y nobles de la vida, otorgándole una lección de virtud y dejándole una sensación de agradable bienestar.

VICTORIA E IMPERIAL

El match Firpo-Spalla. — En ningún momento era más oportuna la exhibición de una película boxeril que ahora que está vibrante el entusiasmo público por el triunfo de Vicentini sobre Pal Moran, y esta oportunidad podemos considerarla doble si se piensa en que el match entre Firpo y Spalla, el más sensacional y reñido del boxeo suramericano, es de especial tracendencia, puesto que ha venido a probar la magnífica escuela del valiente campeón de Italia y Europa, con quien está llamado a medirse Quintín Romero. Estas circunstancias y el apasionamiento tan justificado que en el público existe por todo cuanto se relaciona con el boxeo, hace que el espectáculo que el Teatro Victoria, de la Recoleta, y el Imperial, de San Diego, presentan en sus funciones de hoy, sea de los de mayor atracción.

La nítida e interesante película del match Firpo-Spalla será exhibida tarde y noche por ambos teatros.

REPUBLICA

La obra más conmovedora del cine. —Ha programado para sus funciones de hoy este teatro, una de las producciones que desde hace tiempo viene alcanzando los más repetidos y manifiestos triunfos en otros cines de la capital, y principalmente en los del centro, donde le cupo estrenarla a la Sala Imperio. Nos referimos al emocionante fotodrama de Gassnier, titulado "¿Dónde estará mi hijo?", película que ha superado muy en alto a cuanto de más emocional nos había hasta ahora presentado el cine, como "La vuelta al nido" y "Misión divina".

La interpretan Cullen Landis, Virginia True Broadman, Patsy Ruth Miller y otros artistas de análogo prestigio. Se exhibirá en vermouth y en nocturna.

AVENIDA MATTA

Una nueva serial con programa doble. — Hoy, da a conocer esta sala una nueva película en series, la que tiene una cantidad de bases para ser una de las obras que en su género ha hecho más sensación en el mundo. Nos referimos a la película de William Duncan, "Camino de hierro", obra que ha sido toda una revelación de lo que puede ser el elemento moderno de movilización para ponerlo al servicio del cinema.

Junto con esta película se da en estreno la bella producción "La rueda de la oFrtuna", obra de un carácter muy humano.

ALAMEDA

El match Firpo-Spalla. — Hoy en día, el boxeo es uno de los deportes que ha invadido todas las escalas sociales.

El match Firpo-Spalla fué en la Argentina un acontecimiento, y lo es ahora en Chile, ya que la película nos na-

rra abierta y gráficamente todo lo que sucedió con Firpo.

DELICIAS

"La machona", con programa doble. —Esta película es la que se exhibe en esta sala, y la que forma la vanguardia del programa. A continuación va la actuación de Tom Mix con "Sangre del Oeste", sensacional producción que triunfa por la fuerza de su intenso argumento.

COLON

"Lo que toda mujer quiere".— Hay una frase que pinta todo un estado de alma, y ella es la que titula la película que estrena hoy esta sala: el lector sabrá ya entenderla y comprender qué es lo que toda mujer quiere. La ambición de la mujer es el marido, así como la del hombre es la mujer. Es algo que tiene muchas complejidades y que hay que tomarlo con [illegible] calma, y por eso que esta película enseña a solteras y solteronas la manera de saber escoger un novio bueno, bonito y caro.

ODEON

"Reverendo Karadura" y "Las seis mejores bodegas". — Un interesante y notable programa doble ofrece para sus funciones de hoy, esta concurrida sala de cine: estreno de la graciosa comedia americana "Las seis mejores bodegas", creación del gran actor Bryant Wasburn, secundado por la gentil y adorable Wanda Hawley. A continuación irá la última exhibición que se hace en Santiago de la triunfal y última comedia del inimitable Charles Chaplin, "Reverendo Karadura".

PROXIMOS ESTRENOS

El programa extraordinario de mañana en la Sala Imperio. — La Dirección de la Sala Imperio ha tenido el acierto de presentar para un día de entresemana, como es el de mañana, un programa especial que está destinado a divulgar, fuera de las matinées y de las funciones de los Sábados, dos de las creaciones más nuevas y sobresalientes del célebre humorista Harold Lloyd, junto con presentar también por última vez una de sus comedias más famosas. Este espectáculo extraordinario, que viene a satisfacer el deseo constante que el público tiene de presenciar buen cinematógrafo cómico, se compone de las graciosas comedias tituladas "Vaya un Veranito" y "Ahí vienen las ninfas" en cuya interpretación actúan todos los mejores elementos que acostumbran secundar al famoso bufo. Ambas son obras de argumento, de situaciones y de detalles imaginados todos por el protagonista, que es él el absoluto autor y creador de sus comedias, y constituyen un programa cómico que difícilmente encontraría comparación en buena calidad.

Con estos dos estrenos, que de por sí ya hacen un excelente espectáculo, será exhibida por última vez en Santiago la famosa creación del gran contrato del millón y medio de dólares, titulada "Cásate y verás", en la que Harold trabaja en compañía de su esposa, Mildred Davis.

Mañana se estrena en el Splendid "Ricardo Corazón de León". — Un detalle que demuestra el agrado y entusiasmo con que el público santiaguino ha recibido la noticia del próximo estreno de la notable creación de arte "Ricardo Corazón de León", es el hecho de que las tres cuartas partes de las localidades del Splendid hayan sido ya adquiridas. Nuestra sociedad [illegible] lo suficientemente comprensi[illegible] para darse cuenta de lo que esta película es, máxime para aquellas personas que conocen la parte anterior, [illegible] sea, Robin Hood. Esta película de mañana es la última parte y está basada en la célebre novela de Walter Scott, "El talismán".

Los artistas unidos, que son los editores y concesionarios de esta clase de obras, han realizado un trabajo que es digno de llamar la atención.

La vida de Ricardo III de Inglaterra es todo un romance; en ella hay guerras, hechos heroicos, hazañas únicas, cuentos de amor, placeres, fastuosidades en el vivir, victorias, derrotas, etc. Todo ello es lo que forma aquella famosa expedición de la Tercera Cruzada que emprendió contra Saladino. Acerca de este detalle podemos significar el hecho de que aquí no hay una cruzada, sino que vemos la vida en un campamento de cruzados, cuando los expedicionarios están ante los muros de Tierra Santa, y esperan tomar la ciudad. Mientras tanto, se desarrolla una serie de hechos que forman toda una bellísima historia.

En lo que respecta a la presentación del ambiente, los escenarios, los caracteres, todo lo que se refiera a la verdad y a la humanidad de la obra, todo es completo y hasta podríamos decir perfecto.

La interpretación es de una corrección absoluta. Douglas Fairbanks, aun cuando tiene un pequeño rol, en combinación con Wallace Beery, en el papel de Rey Ricardo, el mismo que hizo en Robin Hood, se muestran admirables. Actúan con notable precisión artística las bellezas profesionales Katherine Clifford y Margarita La Motte.

Como se sabe, se estrena esta [illegible] mañana en el Splendid Theatre [illegible] localidades numeradas.

"Una nueva copia de "Chaplin vigilante". — Nos [illegible] Glücksmann, al haber recibido [illegible]mente de Nueva York un ejemplar completamente nuevo de una de las mejores creaciones de Carlitos Chaplin, la notable cómica "Chaplin vigilante", obra en la que Carlitos se supera a sí mismo en su rol del débil guardián de la calle de bandidos más temibles de Nueva York, a los que, mediante procedimientos dignos de su ingenio y frescura, logra dominar y convertir en mansos corderos. Secundan en esta cómica a Chaplin, Edna Purviance y Trompifay.

"Chaplin vigilante", junto con un notable programa cómico de estrenos, será presentado en las funciones del Jueves de la presente semana del Splendid.

"Príncipe", con orquesta de 12 [illegible].

INDEPENDENCIA.— Hoy: Especial y noche: "El anzuelo", o "Redención de amor", por Hope Hampton.

AVENIDA. — Tarde y noche: "Los misterios de París", 5.a función.

[illegible].— Especial y noche: "Un día glorioso" por Will Rogers y Lila Lee.

[illegible].— **(A. Barroso 768).** — Especial y noche: "Reverendo Karadura" y "Las seis mejores bodegas" por Bryant Wasburn y Wanda Hawley.

SALA ORIENTE. — Especial y noche: "El match Firpo-Spalla".

DIECIOCHO. — Hoy especial y noche: "Los amores de un Príncipe".

MINERVA.— "El jinete misterioso" y "Compre un terreno".

MUNDIAL.— Especial y noche: "Espinas y azares".

NOVEDADES.— Hoy especial y noche: "Un drama de amor en Venecia".

AVENIDA MATTA.— Especial y noche: "Camino de hierro" y "La rueda de la fortuna".

ALAMEDA.— Especial y noche: "El match Firpo-Spalla".

DELICIAS.— Especial y noche: "La Machona" y "Sangre del Oeste".

COLON.— Especial y noche: "Lo que toda mujer quiere".

IMPERIO.— Tarde y noche: "Las hijas de los ricos", por Mariam Cooper y Ruth Clifford.

ALHAMBRA.— Tarde y noche "Absolución", por Genevive Félix.

VICTORIA.— Tarde y noche "El match Firpo-Spalla".

IMPERIAL. — Tarde y noche: "El match Firpo-Spalla".

REPUBLICA. — Tarde y noche "¿Dónde estará mi hijo?"

HERNAN VIGIL
VALPARAISO
Agente General de Aduanas
SERRANO 169

PROGRAMAS DE HOY

SPLENDID.— Hoy 6.30 y 10.30: "Una semana de amor" por Elaine Hammerstein y Conway Tearle.

5.15 y 9.30: "El irresistible bailarín" por Edmund Love y Vola Vale.

SETIEMBRE.— Noche: beneficio del Asilo de Niños Vagos.

BRASIL.— Descanso.

ESMERALDA.— "Los amores de

ANTI-REUMATICO ANALGESICO SEDANTE
NEURALGIAS JAQUECAS, GRIPPE CIATICA, REUMATISMO
Resfrios, Dolores de cabeza y muelas
Alivio inmediato. sin efectos secundarios nocivos
ASCÉINE
Comprimidos de Acido acetil-salicilico, Fenacetina, Cafeina
De venta en todas las Farmacias
$ 3.50 el tubo
Concesionario para Chile: Am. Ferraris. —Casilla 29 D. —Santiago

TEATRO

ALAMEDA

Match de Box Firpo - Spalla

PLATEA

2 PESOS

TEATRO

REPUBLICA

¿Dónde estará mi hijo?

Drama conmovedor dedicado a todas las madres.

TEATRO SANTIAGO

EMPRESA ERNESTO BOUQUET

Compañía Española de Comedias y Obras de Gran Espectáculo

HOY—LUNES 5 DE MAYO—HOY

Dos grandes funciones — Precios rebajados

Vermouth a las 6.15.

EN UN BURRO, TRES BATURROS

Precio: $ 3 Platea.

—o—

Noche a las 9.15:

LA VENGANZA DE DON MENDO

Miércoles, estreno sensacional

LOS MISTERIOS DE PARIS

Teatro La Comedia

EMPRESA ERNESTO BOUQUET

Compañía Italiana de Operetas

BERTINI GIOANA

HOY—LUNES 5 DE MAYO—HOY

Penúltima función de la Compañía

Noche a las 9.15. Serta d'onore del tenor MARIO ROBERTI. Gran acto de concierto.

LA BAYADERA

Mañana última función.

ALHAMBRA

HOY TARDE Y NOCHE HOY

El emocionante drama Pathé París, que fué un éxito soberbio en las funciones del Sábado

ABSOLUCION

Creación de la insigne actriz

GENEVIEVE FELIX

AVENIDA

HOY: 6.20 Y 9.30

6.a FUNCION DE

Los Misterios de París

Mañana: LA REINA DEL MOULIN ROUGE

MANANA

SETIEMBRE

BRASIL Y

SETIEMBRE de VALPARAISO

LOCALIDADES NUMERADAS, EN VENTA DONDE GRIMM Y KEEN, MONEDA Y AHUMADA

Estreno de la película, gloria del arte alemán, producida por la A. G. HUGO STINES:

HUMANIDAD

ADAPTACION de "NATHAN, EL SABIO" LA OBRA MAESTRA DE LESSING

SINCERIDAD

Se ha abusado tanto de la réclame cinematográfica para anunciar como estupendas, películas de relativo valor, que el público ya no cree en la propaganda, y tiene razón.

Pero el caso de **HUMANIDAD** es distinto. Se trata de una obra famosa, editada por una firma de mundial prestigio y que es presentada en Chile por los amigos del arte que reestrenaron **LA MUERTE CANSADA.** Son ellos los que confían que la gente culta protegerá con su asistencia esta exhibición de arte, para alentar la importación de películas que se aparten de la desesperante frivolidad de las cintas comunes.

NADIE

como los alemanes para resucitar las épocas pretéritas. Su superioridad ha sido reconocida por los mismos norteamericanos, que han ensalzado "Dubarry", "Lady Hamilton" y "Sumurum", y han contratado a Lubistch.

HUMANIDAD

resucita el siglo de las cruzadas, cuando los hombres de tres religiones se destrozaban por imponer su credo. Las hazañas de los templarios, la destrucción de Jerusalem, los triunfos del sultán Saladino, las depredaciones de los bandidos guerreros, las persecusiones a los judíos, reviven con toda fidelidad como al conjuro de arte mágico.

EL TEMA

Nada más sublime que el tema de esta obra. Es la expresión de los más puros ideales de la Humanidad. Surge de él, tras la visión de los horrores de la intolerancia; un himno de fraternidad, una esperanza de días mejores, en que los hombres se amen los unos a los otros y no se maten como fieras para alcanzar [illegible] sus respectivas divinidades.

MUSICA ESPECIAL
ORQUESTA
DE
10 PROFESORES

Protagonistas: WERNER KRAUSS y CARL DE VOGT

B O X

EL FESTIVAL DE BOX DEL JUEVES EN EL HIPPODROME CIRCO

INTERES QUE SE DESPIERTA POR CONCURRIR A ESTA VELADA

Actuarán los más destacados exponentes de la capital

El Orfeón Policial amenizará el acto

En nuestras anteriores ediciones, hemos venido dando cuenta a los aficionados amantes a la defensa propia de la gran velada boxeril que viene preparando el prestigioso Centro "Los Tiempos" Boxing Club.

El objeto de esta velada es con el fin de reunir fondos para la instalación de un buen gimnasio, donde sus componentes dispongan de los útiles necesarios para practicar este bello deporte.

El Directorio está empeñado en ofrecer un buen programa, en el que tomarán parte, los mejores aficionados y profesionales de la capital y esto motiva para que resulte brillante este festival de box.

EL LOCAL

Un gesto simpático ha tenido el empresario del Hippodrome Circo, al ofrecer grátis el local, para esta fiesta que es a beneficio de los fondos sociales del centro que lleva el nombre de nuestro colega "Los Tiempos".

CARLOS SOTO CON AMADOR PEREZ

El excelente profesional Carlos Soto que últimamente venció a Humberto Plané, ha ofrecido su concurso desinteresadamente con el objeto de despedirse del público santiaguino para en seguida partir a Buenos Aires en busca de mejores laureles para brillante carrera boxeril. Este profesional hará una fuerte academia con el científico púgil Amador Pérez. Esta academia promete resultar brillante, basta que los que tomarán parte, reunen todas las cualidades necesarias.

DIONISIO PEÑA CON CARLOS ABARCA

Estos dos excelentes púgiles, también se presentarán esta noche, haciendo una interesante academia a la americana.

Peña y Abarca se han revelado como los mejores exponentes para desarrollar este papel y creemos que será del agrado del público.

CARLOS UZABIAGA CON LUIS CAS[illegible]O

El campeón sur[illegible]ericano de aficionados, Carlos Uzabiaga, también ha ofrecido su concurso para hacer la última academia de la noche, con el campeón Temuco Luis Castro.

Castro hará su primera presentación ante el público de Santiago y tendremos oportunidad de conocer las excelentes cualidades que adornan este campeón de la frontera.

LOS PRELIMINARES

El programa de preliminares es de lo mejor; en él tomarán parte los mejores Centros de la capital, con el fin de que el público quede satisfecho de la actuación de los aficionados.

EL MATCH DE FONDO

El popular Juan Vera de "Los Tiempos" B. C., se presentará esa noche para hacer la pelea de fondo con el crack del Igualdad y Trabajo, Julio Sánchez.

Vera se ha sometido a un buen training en compañía de varios amateurs, con el fin de conquistar una victoria más para su brillante carrera boxeril.

Lo mismo hace Sánchez; su entrenamiento es excelente basta que su contendor sea peligroso.

EL ORFEON POLICIAL AMENIZARA EL ACTO

Una vez más, la Prefectura de Policía ha tenido la gentileza de ofrecer su valioso concurso del Orfeón Policial. Sólo con la partición de este instrumental, creemos que el éxito de esta velada, está asegurado.

CITACION. — Se cita para hoy, a las 6 1/2 P. M., en esta Redacción a los señores Luis Castro (de Temuco), Julio Sánchez y Urrea (del Taliman), para tratar sobre la próxima fiesta de "Los Tiempos".

NUEVA VICTORIA DE UZABIAGA

El campeón suramericano peso mosca, Carlos Uzabiaga, obtuvo el Sábado pasado, una brillante victoria sobre el competente aficionado, Eduardo Cuitiño.

La pelea fué del más alto interés, y al referirse a ella las prensa del vecino puerto, hace grandes elogios a Uzabiaga, quien se desempeñó con todo brillo.

Su rival, Eduardo Cuitiño, se presentó en magníficas condiciones de entrenamiento.

Uzabiaga es el aficionado que ha peleado más, desde que se clasificó campeón continental.

Sus progresos son evidentes.

¡Bien por el box nacional!

EN HONOR DEL CAMPEON MANUEL PLAZA. — La fiesta que el Centro Deportivo Benjamín Tallman había organizado para el día 1.o de Mayo, en honor del campeón Suramericano y Olímpico don Manuel Plaza, y que no pudo efectuar en esa fecha debido a la paralización de los tranvías y medios de locomoción, se efectuará pasado mañana en el local del Centro Tallman, San Francisco 685.

El Directorio de la institución organizadora, ha recibido de don Benjamín Tallman, una valiosa medalla, para que sea obsequiada a Plaza, como un reconocimiento por sus memorables hañazas en las lides deportivas extranjeras.

Entre los asistentes a esta fiesta, se rifarán 5 números de una rifa de un Camión.

NATIONAL SPORTING CLUB. — El Directorio de esta institución, prepara una interesante velada boxeril en su local San Diego 224, para el Jueves próximo, a las 9 P. M., con motivo de la inauguración de la sala gimnasio y en honor del campeón Suramericano de peso mosca, Humberto Guzmán, a quien se le entregará un diploma del National Sporting Club.

Damos a continuaciun el programa:

3 rounds entre los aficionados Eleodoro Salas con Luis Escobar.

3 rounds entre Manuel Fuentes con Carlos Merirlle.

4 rounds entre los excelentes aficionados Florindo Bravo con Osvaldo Barahona.

Entrega de un diploma de honor al campeón Suramericano de peso mosca, Humberto Guzmán, por el Secretario del National Sporting Club.

Presentación académica del campeón Humberto Guzmán a 3 rounds con el profesor del National Oscar Oscar Garrido.

Match de fondo a 5 rounds, entre Julio Hurtado y Guillermo Garrido.

MARTINEZ Y PLANE

Estos profesionales se batirán en 12 rounds el 31 del presente, en el Hippodrome Circo.

Este encuentro será revancha y promete tener interés, ya que Martínez es un muchacho que cada día ofrece mejores peleas.

BENITO VERGARA B. C.— El Lunes próximo se llevará a efecto una velada en honor del profesor del Centro. Habrán buenos preliminares. Pelearán en la semi-fondo, Humberto González con Luis Tellez; en la de fondo, Domingo Muñoz con Alberto Arce.

CENTRO DEPORTIVO BENJAMIN TALLMAN. — Cítase a sesión de junta general, especialmente se recomienda la asistencia a los señores directores, para hoy, a las 9 P. M. Local: San Francisco 685.

BENITO VERGARA B. C. — **Las peleas de esta noche.** — Este Centro efectuará hoy, a las 9 P. M., unas interesantes peleas, en honor del profesor del Centro, con el siguiente programa:

4 rounds entre Miguel Lastra y Eduardo Cáceres.

Alfredo Pérez con Luis González, 4 rounds.

Alfredo Machado con Nazario Muñoz, 4 rounds.

Semi-fondo, Luis Telles del Pablo Muñoz, con Humberto González, del B. Vergara, 5 rounds.

Match de fondo, Domingo Muños versus Alberto Arce, 5 rounds.

VELADA BOXERIL.— En el teatro Pedro de Valdivia, el Jueves 8 del presente, se llevará a efecto una justa boxeril entre buenos aficionados del Aliro González B. C. y Edo. Castillo, contra alumnos del Borcosque B. C.

El match de fondo estará a cargo de los excelentes pesos medios pesados Custodio Pino, campeón de la Brigada Central, versus Domingo Alvarez, campeón de Providencia. En los preliminares figuran buenos aficionados del Centro Borcosque, en los pesos mínimo, gallo, pluma, y liviano.

Dado el carácter de esta fiesta, que por primera vez la organiza el Centro Carlos Fco. Borcosque, hace presumir un franco éxito.

INFORMACIONES CABLEGRAFICAS DE

Las elecciones de ayer en Alemania

Se realizan en completa tranquilidad. — Aunque no se conocen los resultados de los escrutinios, se adelanta que los nacionalistas han aumentado considerablemente su representación. — La elección de Ludendorff y de von Tirpitz, completamente asegurada.

(Correspondencia cablegráfica de Carl D. Groat, especial para "La Nación")

BERLIN, 4. — La policía armada con rifles y bayoneta calada, en grupos de tres, ha patrullado la ciudad al instalarse esta mañana las mesas electorales, las que funcionaron desde las 8 A. M. hasta las 5 P. M.

Las jefaturas de la policía han anunciado que hasta pocos momentos antes de clausurarse el acto electoral, no se habían recibido informaciones respecto de que hubiesen ocurrido disturbios.

Las informaciones del interior del Reich no se conocerán antes de la noche.

La elección de Ludendorff, en calidad de folkista, y del Almirante Von Tirpitz, como nacionalista, que se han presentado por el distrito de Munich, está completamente asegurada.

Personas allegadas al Palacio de Postdam dicen que el Kronprinz votó por Mels. Marx y Stresemann, Canciller del Reich el primero, y Ministro de Relaciones, el segundo, emitieron su voto en Berlín. El Presidente Ebert sufragó en Badmergentheim.

Los resultados finales de los escrutinios no se conocerán antes del Martes. Hoy solamente se podrán obtener los resultados de algunos distritos urbanos y, seguramente, no antes de esta noche.

El sistema actual para realizar los escrutinios es bastante demoroso, pues se hacen primeramente por distritos y en el caso actual hay que tener en cuenta la complegidad y número de los partidos en lucha, sin contar aún las candidaturas independientes.

..Las mesas receptoras de sufragios han sido instaladas en pequeños salones de refrescos, restaurants y escuelas, las que están rigurosamente custodiadas. En las paredes se ostentan numerosos affiches, especialmente de los folkistas y nacionalistas. Las mesas se han visto asediadas de gentes, pero el acto del sufragio se ha realizado rápidamente y el número de electores ha excedido en muy poco al del año 1920.

Por las calles se han visto grupos de mujeres y criados ostentando sus estandartes y affiches, especialmente en el barrio residencial de Berlín. Los folkistas se han caracterizado en estas manifestaciones callejeras por sus emblemas con leyendas anti-semíticas.— GROAT.— (U. P.)

LONDRES, 4. — El corresponsal del "The Central News" en Berlín, comunica que según datos oficiales, un ochenta por ciento de los electores han votado en Berlín.

Los cómputos que hasta ahora se tienen, son incompletos; sin embargo, demuestran ya que los nacionalistas han robustecido considerablemente su representación en el Reichstag.

Las elecciones, en general, se han realizado sin incidencias.— (U. P.)

BERLIN. 4. — Los cómputos de las elecciones se van recibiendo muy lentamente. Con el objeto de conocer sus primeros resultados, una numerosísima concurrencia se iba estacionando en las esquinas de los distritos comerciales, lo que ocasionaba congestiones en el tráfico. La policía condujo entonces a la concurrencia a Unter den Linden y a Friedrich Strasse. Considerables refuerzos de policía fueron apostados en estas avenidas.

En algunas partes, los primeros resultados de la elección fueron dados a conocer por suplementeros. — (U. P.)

BERLIN. 4. — Se informa que de acuerdo con los escrutinios que hasta este momento se han realizado en Madeburgo, el resultado de la elección es el siguiente:

Socialistas, 5,799 votos; Folks Party, 3,631; Nacionalistas, 3,462; Comunistas, 1,848; Folkistas, 1,096; Demócratas, 1,030. Nótese que Madeburgo era considerada como un fuerte de los comunistas.

Se sabe que en Celsnitz votaron numerosos comunistas. En Augsburg, según noticias transmitidas de Baviera, los folkistas, en la elección de hoy, han perdido terreno. — (U. P.)

BERLIN, 4. — Despachos procedentes de Berlín, informan que los primeros resultados en el distrito residencial, arrojan una aplastante mayoría en favor de los nacionalistas. Tendrían el cuarenta por ciento del total de los sufragios. — (U. P.)

BERLIN, 4. — Noticias que se reciben de todas partes del país, informan que las elecciones se han verificado en todas partes sin incidencias. (U. P.)

BERLIN 4.— Para que, una vez conocidos en definitiva los resultados de las elecciones realizadas hoy, pueda hacerse una comparación, trasmitimos los de las elecciones del año 20, con arreglo a las cuales el Reichstag quedó compuesto en la siguiente forma:

Socialistas	180.
Centristas	72.
Nacionalistas alemanes	68.
Folks Party	65.
Demócratas	40.
Folkistas bávaros	20.
Comunistas	11.
Liga Agraria Bávara	4.
Folkistas	3.
Independientes	2.
Germano-hanoverianos	2.
Sin partido	5.— (U. P.)

LONDRES 4.— El corresponsal de "The Central News" en Berlín, comunica que cálculos referentes a todo Berlín, demuestran que los nacionalistas, han figurado en el primer lugar, en cuanto al número total de votantes. Datos muy aproximados a este respecto permiten adelantar las siguientes cifras de sufragantes:

Nacionalistas	50,600.
Socialistas	40,400.
Comunistas	35.000.
Demócratas	20,700.
Partido del pueblo	16,500.

En Dresden los socialistas alcanzaron a 30,000 votantes y los nacionalistas a 16,000. — (U. P.)

BERLIN 4.— Noticias recibidas aquí informan que los comunistas están triunfando en los distritos industriales de Sajonia, donde han ido a la lucha unidos con los socialistas demócratas. Es probable que su éxito se mantenga en Bremen y Magdeburgo.

Sólo un sesenta por ciento de los electores votaron en Colonia.— (U. P.)

BERLIN 4.— Las elecciones se han verificado en todas las grandes ciudades y también en la zona del Ruhr, en medio de la mayor tranquilidad. Los electores han concurrido en gran número a sufragar.

En Munich se ha advertido una calma poco común en esa ciudad, a pesar de que se ha desplegado gran actividad en el acto de hoy.

La policía ha tenido mucha participación en Hamburgo, donde recientemente los comunistas se manifestaban sumamente activos.— (U. P.)

BERLIN, 4.—El partido Hausser encabezado por el "Mesías" concurrió a las elecciones. Hausser obtuvo un puñado de votos.

Las mujeres sufragaron abundantemente. Marx y Stresemann se vieron obligados a permanecer de pie largo tiempo antes de lograr votar. Sin embargo, la multitud no los reconoció. —(U. P.)

BERLIN, 4. —Comunican de Maguncia que etsos son los resultados parciales de la elección verificada hoy: centristas, 13,000; folkidtas, 4,400; comunistas, 4,000; demócratas, 6,400; nacionalistas, 2,500.—(U. P.)

LEIPZIG, 4.—Según los resultados parciales de la elección, los socialistas han obtenido 15,192 votos; comunistas, 7,600; folkistas, 5,900; nacionalistas, 6,400.—(U. P.)

BERLIN, 4.—De acuerdo con los escrutinios que se conocen hasta ahora, el número de votos que llevan los partidos, es el siguiente:

Nacionalistas alemanes	236,000
Socialistas	317 000
Comunistas	181,000
Folkistas	160,000
Folks Party	149,000
Demócratas	141,000
Folkistas bávaros	131,000
Centristas	87,000

—(U. P.)

BREMEN, 4.—El resultado de la elección, según los datos que se conocen hasta ahora, es el siguiente:

Socialistas	29,827
Folks Party	14,708
Comunistas	13,700
Nacionalistas	10,407
Demócratas	10 202
Folkistas	7,719
Centristas	1,794

—(U. P.)

GRAN BRETAÑA

LA VISITA DE LOS MINISTROS BELGAS A LOS PREMIERS ALIADOS

LONDRES, 4.— M. Theunis y Hymans regresaron a Bruselas, después de la conferencia que celebraron ayer con el Premier Mr. Mac Donald, en la cual se avanzó bastante en la tarea que se han impuesto aquellos de tratar de armonizar los diversos puntos de vista aliados de preparar una eventual conferencia interaliada.

Después de haver conversado con los premiers Poincaré y Mac Donald, les resta conversar con el premier Mussolini, a quien verán en Milán el 18 del corriente. Es posible que Mac Donald y Poincaré celebre una entrevista en Londres al mismo tiempo que los ministros belgas conferencien con Musolini.

FRANCIA

Arresto de un concejero municipal comunista

PARIS, 4.— M. Camille Renault, consejero municipal comunista, ha sido condenado a seis meses de prisión y a mil francos de multa, por haber provocado un movimiento subversivo militar.— (U. P.)

Las maniobras militares de Marruecos

PARIS 4.— Las operaciones militares de Primavera de las tropas francesas de Marruecos se iniciarán el veintiuno de Mayo. Una columna saldrá de Cuezzan y otra de Al Inai Icha con el propósito de encontrarse al Norte de Quercha.— (U. P.)

Francia desea un arreglo con Alemania

PARIS 4.— M. Peret, Presidente de la Cámara de Diputados, pronunciando un discurso en un banquete, declaró que Francia deseaba llegar a un acuerdo con Alemania y retirar sus tropas de la zona del Ruhr. Se manifestó confiado en que el cumplimiento del informe de los expertos conducirá a una paz definitiva.— (U. P.)

Exposición de vehículos

PARIS, 4.— La exposición de vehículos se inaugurará el veinticinco de Mayo.— (U. P.)

ALEMANIA

EL INCIDENTE RUSO-ALEMAN

BERLIN, 4.— El Gobierno ha desmentido la información circulada ayer sobre una invasión que habría hecha la policía a las oficinas de la delegación comercial del Soviet, y que en la hipótesis de que ello hubiese ocurrido, no se habría violado ley internacional alguna, toda vez que el edificio de la delegación comercial referida no ha sido reconocida como extraterritorial.

Los jefes de policía han declarado que renunciarán, si se trata de coartar su acción por los extranjeros.— (U. P.)

BERLIN, 4.— La Embajada rusa ha declarado que la partida de Krestinsky no ha sido considerada en ningún momento como una ruptura de las relaciones ruso-alemanas.

La partida de Krestinsky fué anunciada para el Sábado en la noche y ha sido inexplicablemente postergada para el Lunes.— (U. P.)

ESPAÑA

BILBAO, 4.—**Procedente de Buenos Aires** ha llegado la Reina Victoria, con doscientos diez pasajeros. El bcho regresará a Buenos Aires.— (U. P.).

EL FERROL, 4.—**Han comenzado a realizarse las pruebas** del nuevo crucero "Blas Lozo". En breve será entregado a la Marina.—(U. P.).

MADRID, 4.—**Los diarios se ocupan de la necesidad de extirpar el déficit** y dicen que en este sentido se debe imitar a Gran Bretaña, implantando un régimen de severas economías.—(U. P.).

Declaraciones de Primo de Rivera

BILBAO, 4.—En un banquete a bordo del "Alfonso XIII", al que concurrieron todas las autoridades y representantes de la Cámara de Comercio, Primo de Rivera dijo que consideraba la prosperidad de Bilbao, como la prosperidad de España y que el problema nacionalista había desaparecido pues todos anhelaban la unidad de la patria.

Respecto de la concesión a las grandes empresas extranjeras o españolas con capital extranjero, dijo que sólo se haría después de un detenido estudio atendiendo siempre al interés de España.—(U. P.).

LA DESIGUALDAD EN LA COMPETENCIA MERCANTIL INTERNACIONAL

Importante conferencia reunida en Ginebra bajo los auspicios de la Liga de las Naciones. — Concurren a ella los delegados de veintiséis países.

(Correspondencia cablegráfica de Henry Wood, especial para "La Nación")

GINEBRA, 4.— Los expertos de veintiseis Estados se reunieron hoy, bajo los auspicios de la Liga de las Naciones, con el propósito de acordar la redacción de una convención relativa a la desigualdad en la competencia mercantil internacional.

Tan pronto como dicha convención quede redactada, otra conferencia, a la que concurrirán delegados y plenipotenciarios de las potencias, se reunirán con el fin de redactar el acuerdo final de dicha convención, la que será firmada por los representantes de todos los países concurrentes.

La conferencia preparatoria de hoy dió los últimos pasos para establecer la igualdad de trato comercial entre todos los países que son miembros de la Liga, y esta corporación tendría la obligación de hacer cumplir tales propósitos.

Se estableció, además, por los veintiseis Estados representados en la reunión de hoy, conceder capacidad consultiva a la Cámara Internacional de Comercio, que tiene su sede en Berna, la que tendrá a su cargo la protección de la propiedad industrial.

La Liga de las Naciones ha tomado esta iniciativa después de haber sido requerida desde hace tiempo por los países suramericanos y especialmente desde que el delegado de Venezuela señor Zumeta, antes de reunirse la Asamblea del año próximo pasado, pidió a la Liga protección internacional y la acción de la Liga para sus miembros, contra la desigualdad y falta de honradez en la competencia comercial, agregando que los países suramericanos eran los más perjudicados por ser los más débiles dentro del concierto mundial de las naciones, y debido, en gran parte, a la táctica criminal de ciertas naciones extranjeras, a este respecto.—WOOD. (U. P.)

El proceso a los asesinos de los ambulantes postales

MADRID, 4.— El Martes se reunirá el Consejo de Guerra presidido por el coronel de los Húsares de Pavía, José Gerardo, para juzgar a los asesinos de los ambulantes del carro-correo del expreso de Andalucía. Actuarán de vocales capitanes de distintos regimientos.

Los procesados ya eligieron a sus defensores. El juez que instruye el sumario levantó la incomunicación a los procesados, limitando la libre plática solamente para los miemros de sus familias.—(U. P.)

MARRUECOS

Ataque a los moros

MADRID, 4.— Informan de Marruecos que las fuerzas españolas, después de batir al enemigo en las posiciones de Disimesaud, lo combatió con éxito, tomándole municiones y víveres e infringiéndole numerosas bajas.— (U. P.)

Los combates en Disimesaud

MADRID, 4.— En la batida a los moros de la posición de Disumesaud, se cogieron dos raides muertos y tres heridos. También se vió que retiraban treinta muertos.

Las fuerzas españolas tuvieron dos muertos y once heridos.— (U. P.)

PORTUGAL

Congreso Feminista de Educación

LISBOA, 4.— Bajo la presidencia del señor Texeiras Gómez, se inauguró el Congreso feminista de Educación.— (U. P.)

ITALIA

ROMA, 4.— **El capitán Maraglia** ha sido nombrado agregado naval en Moscú.— (U. P.)

VENECIA, 4. — **El comisionado ruso a la Exposición** anunció que el Soviet enviaría quinientas esculturas para que figuren en el pabellón ruso, incluso una representando a Lenín en su tumba y un retrato de tamaño natural de Trotzky.— (U. P.)

TURIN, 4.— **En las cercanías de la ciudad** se halla on unas tumbas romanas, cavando los cimientos de un edificio. Además, se encontraron urnas con cenizas y copas valiosas.—(U. P.)

ROMA, 4.— **Se anuncia que se erigirá un nuevo teatro** en el centro de la ciudad, en un sitio contiguo al convento de los Capuchinos y frente a una gran plaza. Los planos los confeccionó el arquitecto Piacentini y costará treinta millones de liras, las cuales se recobrarán mediante un impuesto a las óperas, que carecen de derecho de propiedad. El Gobierno contribuirá a los súbditos.—(U. P.)

La segunda de "Nerón"

MILAN, 4.— Por una disposición de última hora se suspendió la segunda representación de la ópera "Nerón", de Arrigo Boito. Hay vendidas localidades para las tres próximas funciones a precios reducidos.— (U. P.)

El mercado de valores de Roma

ROMA, 4.— E. hecho más notable de la semana en el mercado de valores, ha sido el alza de todos los títulos del Estado.

Los títulos de tres y medio por ciento subieron tres puntos, mientras que los consolidados del cinco por ciento se cotizaron solamente a 98.50.

Los especuladores, especialmente los franceses, jugaron a la baja y sufrieron grandes pérdidas.

La prensa fascista hace resaltar que en dieciocho meses los bonos consolidados han subido de 78 a 88, mientras los bonos de la deuda de 73 han subido a 85.30.

La lira se ha sostenido durante toda la semana, indicándose que el alza y la estabilización han tenido relación con la lizra y el dólar.—relación con la libra y el dólar.—(U. P.)

¿MASCAGNI Y PUCCINI, SENADORES?

ROMA, 4.— Se acentúa el rumor de que en la lista fascista para Senadores figuran los compositores Mascagni y Puccini.—(U. P.)

Mussolini se ausenta de Roma

ROMA 4.— El premier Mussolini y el Senador Contarini se dirigieron a Sicilia.— (U. P.)

TURQUIA

Las relaciones con Francia

ROMA 4.— El corresponsal de "Il Mesaagero" en Constantinopla informa que las relaciones francoturcas atraviesan por un período de tirantez, pues las tropas francesas que se encuentran en la Siria han tenido algunas guerrillas con ciertas tribus.— (U. P.)

URUGUAY

Solicitud de la colonia italiana

MONTEVIDEO, 4.— Los italianos solicitarán del Consejo de Administración Departamental, que con motivo de la llegada de la embajada del Gobierno italiano, se designe con el nombre de Italia, una avenida de ésta.— (U. P.)

ARGENTINA

Adhesión de la unión feminista nacional

BUENOS AIRES, 4.— En el Teatro Marconi se realizó esta mañana un mitin organizado por la Unión Feminista Nacional para adherir al Congreso de la Liga Internacional de Mujeres, pro paz y libertad, que se está celebrando en Washington.— (U. P.)

El entredicho con la Santa Sede

BUENOS AIRES 4.— Se rumorea que el Ministro de Argentina ante el Vaticano, señor García Mansilla, llegará el Viernes procedente de Roma, obedeciendo a un llamado que lo hiciera el Gobierno.

Se dice que ese diplomático trae una sugestión del Vaticano relacionada con el concordante que se realizaría para solucionar el conflicto planteado con el nombramiento del arzobispo.— (U. P.)

LA OPOSICION A LA LEY DE JUBILACIONES

BUENOS AIRES, 4.— Esta noche el Gabinete terminará el mensaje que enviará al Parlamento expresando sus puntos de vista respecto de las reformas a la ley de jubilaciones aclarando sus conceptos oscuro y agregándole disposiciones complementarias.

En la Comisión Patronal de Jubilaciones se recibieron numerosas adhesiones a la resolución de cerrar mañana, los establecimientos comerciales e industriales, en señal de protesta contra esa ley.

También se han recibido adhesiones de provincias.— (U. P.)

La realización de los entierros

BUENOS AIRES, 4.— Por las incidencias que se conocen, la conducción de cadáveres al cementerio se ha realizado en la forma primitiva. El cadáver es transportado en un furgón y los acompañantes van a pie. —(U. P.)

Las carreras de ayer en el Hipódromo Argentino

BUENOS AIRES 4.— Las carreras de ayer en el Hipódromo argentino dieron los siguientes resultados:

Primera carrera: 1.o Polvorín, montado por Ruiz. Dividendo 98|3; 2.o Porfido 3.o Almirante.

Segunda carrera: 1.o Adela, montada por Pelletier. Dividendo 65|1, 2.o Esquiva, 3.o Persiana.

Tercera carrera: 1.o Gitanillo, montado por Leguisamo Dividendo, 66|2; 2.o Sausal, 3.o Falucho.

Cuarta carrera: 1.o Musette, montada por Lema. Dividendo 92, 2.o Sharp Eyes, 3.o Parola.

Quinta carrera: 1.o Tangage, montado por Canal. Dividendo 125|2, 2.o Ordenanza, 3.o Sisley.

Sexta carrera: 1.o Mentirosa, montada por Acosta. Dividendo 67, 2.o Manota, 3.o Necesitada.

Sétima carrera: 1.o Habilila, montada por Dibiasse. Dividendo 97|3, 2.o Matorral, 3.o Juventud.

Octava carrera: 1.o Polvorín, montado por Lema, 2.o Burguesa, 3.o Préstamo.

Polvorín corrió dos veces, en la primera carrera 1.600 metros, y en la octava 2.500 metros y las dos carreras las ganó dando muy buen dividendo en la octava.— (U. P.)

La conferencia anglo-rusa

Optimismo del delegado Rakovsky. — Rusi tá dispuesta a iniciar negociaciones en c quiel tiempo y con cualquier país. — tados Unidos no ha querido estrecha mano que le ha tendido Rusia".

LONDRES 4.— Rakovsky, delegado del Soviet a la Conferencia anglo-rusa, entrevistado por el corresponsal de la "United Press", declaró que se esperaba una ocasión bien favorable para intentar la reanudación de las relaciones ruso-norteamericanas. Dijo:

"Estados Unidos no ha querido estrechar la mano que le ha tendido Rusia".

Interrogado sobre si tendría algún efecto en Norte América y Japón el hecho de que se alcanzara un completo éxito en la conferencia anglo-rusa, a pesar de haber rechazado las exigencias rusas, dijo: "No diviso por qué haya de esperar el resultado de esta conferencia, toda vez que estamos dispuestos a iniciar negociaciones en cualquier tiempo y con cualquier país. Además, en repetidas ocasiones hemos tratado de recomenzar nuestras negociaciones con Estados Unidos.

Rakovsky agregó que el discurso de Mr. Coolidge había sido interpretado por el pueblo ruso como el deseo de establecer relaciones normales entre ambos países.

No conoce las condiciones políticas en que se restablecerían las relaciones, pero sí sabe que los campeones del rechazo de las negociaciones ruso-norteamericanas dicen que solamente pueden proseguirse después de las elecciones y una vez que la atención del Gobierno de Estados Unidos esté libre de cuidados respecto de la política interna. Tampoco sabe si Estados Unidos tiene mucho interés en ser el último país entre todos los que han reconocido el Gobierno de Moscú. Más de veinte países ya han reconoci Soviets y este número mento aumenta. A este ef que ya se había anuncia mente la apertura de las ne nes con el Gobierno belga fecha próxima y que ac se estaba negociando co da.

Interrogado respecto d mores que circulan sobre bilidad de que fracase la cia anglo-rusa, dijo que mores carecían en absolut damento. "La Conferencia progresa eficiente y satisf mente y ya hay muchas p recíproca buena voluntad".

"Primeramente se dilucid cuestiones más simples para guida entrar a las cuestio complicadas".

Manifestó que esta de Londres no era una rep las de Génova y La Haya.

"Se ha dicho —expresó— aliados no han podido sol cuestión de las reparacion co años, está claro que las nes anglo-rusas no se va conar en una quincena. Las nes relativas a las recla privadas se han puesto e demasiado exagerado".

Los diarios londinenses que dichas reclamacion a un total de ciento och nes de libras esterlinas, d les hay aproximadamente millones de libras invert industrias británicas dent límites del Soviet de Rus P.)

ACTIVIDADES DEPORTIVAS MUNDIA

EN LAS OLIMPIADAS DE PARIS

COLOMBES, 4.—Francia ha inaugurado su estadio de Colombes con una brillante victoria, derrotando al equipo rumano en una partida de rugby por 61 contra 3.

Más de quince mil personas concurrieron hoy al estadio a presenciar el interesante encuentro.

Los rumanos, en los primeros tres minutos de juego, quedaron descartados del triunfo. Al segundo time, los rumanos ya estaban completamente desmoralizados y el goal francés no se vió jamás seriamente amenazado después de un penalty.

Después de este triunfo, corresponde al equipo francés medirse con el norteamericano, el cual se ha sometido a un riguroso entrenamiento y se sabe que son rapidísimos para jugar y que emplean un sistema que los hace temibles. Se predice que el encuentro será interesantísimo y que los norteamericanos darán mucho trabajo al team francés.— (U. P.)

FRANCIA VENCE A RUMANIA EN EL RUGBY

COLOMBES, 4.—En las partidas de rugby jugadas hoy, como primer número de las Olimpiadas, Francia lleva en la primera mitad del juego 19 puntos y Rumania 3.—(U. P.).

COLOMBES, 4.— El equipo francés triunfó sobre el equipo rumano en las partidas de rugby jugadas hoy, por 61 tantos contra 3. —(U. P.).

LAS OLIMPIADAS DE PARIS.—

PARIS, 4.— En la prueba ciclista de trescientos veinticuatro kilómetros participan ciento treinta competidores.

En la prueba de trescientos veinticuatro kilómetros y de las cinco horas, participan catorce tas, cuatro sidecars, seis y quince automóviles. La constará de ocho etapas y quince días.

Habrá pruebas para de tres mil ochocientos y para automóviles, de esta última en dos etapas P.)

El raid automovil Río Janeiro-Bue Aires

RIO DE JANEIRO, 4.— movilistas que realizan Buenos Aires llegaron a donde se les tributó una recepción. Las máquinas perfectas condiciones, a pes terribles caminos.

Creen que llegarán a B res el veinticinco de Mayo P.)

URUGUAY NO CO RRIRA A LAS O PIADAS

MONTEVIDEO, 4.— aplaude a los legisladores garon a votar recursos para currencia de los atletas las Olimpiadas de París, los resultados del certamen Isidro.

"El País" urge a las nacionales y deportivas preocupen más del desarr atletismo.— (U. P.)

Resultado de una ba ciclista

PARIS, 4.— En la carre ta del circuito de París Mottiat, quien lo hizo en un minuto y cincuenta y gundos. El segundo lugar Huyvaert.— (U. P.)

ECUADOR

El alza del azúcar

GUAYAQUIL 4.— Debido a que el alza del precio del azúcar es inmotivada y a que ha sido sostenida por los especuladores se obligó a las autoridades a tomar medidas para reprimir el alza y mantener un precio justo y razonable.— (U. P.)

PERU

EL MINISTERIO PRESENTA SU RENUNCIA

LIMA, 4.—El Ministerio presentó anoche su renuncia, debido a que todos sus miembros son candidatos para las elecciones generales que se realizarán el 6 de Julio, y, según la Constitución, se requiere que esta renuncia sea presentada sesenta días antes de la fecha de las elecciones.

El nuevo Ministerio será anunciado hoy o mañana.

Las elecciones presidenciales se realizarán también el 6 de Julio. Se anticipa que el señor Leguía será reelegido.—(U. P.).

GRAN REMED
UNIVERSAL
NITRO - OZON

Lowe Weissflog, el bado por medio de la que cura tuberculosis bas a la vista Afamado cura radicalmente estómago, pulmonía, ma, hipertrofia, diabetes ría, reumatismo, hidrope dad, raquitismo, epileps gía, anemia, catarro senteria, apendicitis, morranas, fístulas fermedades piel, sangre dades secretas. Prodigios risma, en enfermedades tebro, vista, espina dors ruela, peste negra, hem te bubónica, tifus, pest en general son vencidas horas con repetidos lava nales y tomas. Igual para demás enfermedade mo Nitro-Ozona, consúlt fermo, sea cual fuese el trará el medio seguro d dicalmente. Remítesele lo pida.—Luis Lowe. Cas léfono 1830, Casilla 32- Daube, Boticas.

No hay otro que preste
las facilidades para
los viajeros,

BRISTOL HOTEL
Frente Estación Mapocho—Teléfono 3358—Casilla 3996 — Santiago

A un paso de ción se encuentra este GRAN BAR Y RESTAURANT montado a la moderna. Cocina permanente. Orquesta moderna

Francisco Puj I
PROPIETARIO

Calefacción central

Estos importantes servicios los instala nuestro Departamento Sanitario en los más importantes edificios de Chile.

Nuestra experiencia y competencia nos ha grangeado un sólido prestigio en este importante ramo.

Estamos prontos para cotizarle precios e informes por la instalación o servicio que desee usted instalar.

DEPARTAMENTO SANITARIO de

Morrison & Co.

SANTIAGO

¡PIRIHUINES!

El único remedio infalible contra ellos, comprobado en el Instituto Biológico de la Sociedad Nacional de Agricultura es:

DISTOL

¡Pida folleto explicativo!

En venta donde el único agente:

JULIO KAULEN
CIENFUEGOS 166

y donde:
LUIS SCHMIDT HERMAN,
San Antonio 457

110$-SOBRETODOS-110

De casimir pura lana, variado surtido de colores y modelos

LOS MISMOS confeccionados a medida en el modelo que se desee ... $ 130.00
SOBRETODOS especiales contra el frío, casimir pluma, modelo cuello doble, forro tornasol de seda $ 170.00
TERNOS para caballeros, casimir superior, corte y confección garantidos, DESDE... $ 150.00
TERNITOS para niños, en casimires de última novedad, modelaje especial para tallas 3, 4, 5, 6, 7, 8, 10, 12, 14, DESDE... $ 30.00
SOBRETODOS PARA NIÑOS, edad 3 a 14 años, DESDE... $ 37.00

Camisas, Sombreros, Paraguas, Suspensores, Corbatas, Calcetines, Camisetas afraneladas, y toda clase de artículos para caballeros a precios sumamente reducidos, encontrará en

THE NEW ENGLAND
DELICIAS 2933
FRENTE AL PORTAL EDWARDS

NO COMPRE SIN VISITAR ESTA CASA.

Bioglandina

A las personas para quienes el Aceite de Bacalao produce náuseas o irrita el estómago y en general, para sustituir este producto, nada más indicado que la BIOGLANDINA.

La BIOGLANDINA contiene los principios activos del Aceite de Bacalao combinados con Hipofosfitos de Cal y Sodio. De gusto exquisito y asimilación perfecta, no produce ningún trastorno al estómago y sus propiedades tónicas son muy superiores a las del Aceite.

Es valioso en las consunciones, debilidad general, pérdida de peso, neurastenia, raquitismo. Abrevia las convalecencias. Es el tónico más indicado para la época de Invierno.

PEDIRLO EN LAS BUENAS FARMACIAS

LABORATORIO PASTEUR

EXTERIOR

DE NUESTROS CORRESPONSALES ESPECIALES, VIA EASTERN Y ALL AMERICA CABLES INC., Y DE "THE UNITED PRES"
LOS ORIGINALES DE TODOS LOS CABLEGRAMAS QUE SE INSERTAN EN ESTA SECCION, ESTAN A DISPOSICION DEL PUBLICO EN ESTA IMPRENTA

VICTOR CONTRERAS EMPATA CON JOSE A. GONALEZ

El chileno pudo vencer por knock out al argentino

BUENOS AIRES, 4.—El campeón de peso medio liviano de Chile, Víctor Contreras se midió esta noche con el campeón de la misma categoría de Buenos Aires, José A. González, en un match a quince rounds. La pelea fué declarada en empate. El fallo del árbitros se ha prestado a variados comentarios.—(U. P.).

BUENOS AIRES, 4.—La pelea de esta noche entre Contreras y González fué bastante movida y los combatientes se golpearon duramente.

La decisión del árbitro fué prácticamente aceptada, pero algunos admiradores de González disienten de la decisión y arguyen que el fallo debió haber favorecido a González en atención a que éste desarrolló una mejor pelea en los últimos rounds.

Víctor Contreras estuvo en condiciones de haber ganado el match por knock-out al finalizar el octavo round, pero las circunstancias no le favorecieron.

Por el hecho de ser González uno de los más populares púgiles argentinos, esta pelea constituía uno de los acontecimientos más importantes de la historia del ring sudamericano, de suerte que el fallo dado por el referee no ha dejado satisfecho a los admiradores del campeón argentino.

A pesar de todo y en especial a que el joven boxeador argentino goza de una enorme popularidad, tal vez por el hecho de que jamás ha sido derrotado, Víctor Contreras fué ovacionado por la concurrencia desde que apareció en el ring hasta el momento en que dió el shake hand a su contendor.

El primer round lo inició González, mostrándose sumamente agresivo. Hubo rápidos cambios de golpes, sin que ni uno ni otro se dañaran. El chileno aprovechó este round para estudiar a su contendor.

En el segundo round, González mantuvo su agresividad. El chileno por su parte se mostró muy activo usando indiferentemente sus dos manos. Al terminar este round, Contreras colocó un fuerte derecho al cuerpo del argentino, pero a pesar de ésto, este round como el primero, fueron de González.

En los rounds tercero y cuarto, el chileno tomó la iniciativa, y castigó repetidas veces al argentino forzando la pelea. Estos dos rounds fueron de Contreras, lo mismo que el siguiente.

Durante los rounds sexto, sétimo y octavo, ambos contendores pelearon como dos grandes campeones, sin lograr ventajas ninguno de ellos, aunque aparentemente el chileno demostraba ser superior al argentino.

González divirtió a la concurrencia cuando usó de la treta de mirar al referee sin cubrirse, para distraer la atención de su contendor en los momentos difíciles en que el chileno lo atacaba.

El noveno round fué sin duda el más interesante de la pelea, en que Víctor Contreras colocó un fuerte derecho a la mandíbula de González, que lo hizo caer al suelo, pero el argentino alcanzó a reponerse y a levantarse cuando el referee contaba nueve segundos.

Contreras intentó entonces provocar el knock out, repitiendo el golpe, pero el argentino cada vez que caía, esperaba que el réferee contara hasta nueve para reponerse, procedimiento que adoptó hasta terminar el round.

Al iniciarse el décimo round, González estaba aún groggy, por los efectos de los fuertes golpes recibidos en la vuelta anterior.

La concurrencia estaba visiblemente nerviosa por lo que ocurría, a su favorito, quien estuvo a punto de quedar fuera de combate. González se fué reponiendo paulatinamente, aprovechándose de la pérdida de los golpes del chileno, que quería apurar el tren de combate.

En los rounds siguiente González, que se presentó muy bien, entrenado, fué recuperando el terreno perdido hasta el extremo de imponerse sobre su rival, quien dió muestras de un prematuro agotamiento.

La pelea terminó en empate, habiendo demostrado ambos pugilistas mucha vitalidad y agresividad, y respecto de los conocimientos del ring, dejaron mucho que desear, pues si bien es cierto que Contreras se desempeñó mejor que en su encuentro con Mazoni, en cambio su rival de esta noche demostró poseer mayor técnica del boxeo. — (U. P.)

¿Tiene Usted el Cabello Blanco?

¿Quiere que vuelva a su color primitivo?

Emplee la Tintura Instantánea.

Francois

la única que devuelve en algunos minutos el color hermoso de la juventud, sea en negro, castaño oscuro, castaño y castaño claro.

SE VENDE EN TODAS LAS FARMACIAS

LOS VUELOS ALREDEDOR DEL MUNDO

LOS NORTEAMERICANOS REANUDAN EL RAID

PUERTO DUTCH, 4.—Los aviadores norteamericanos han abandonado ya Alaska y siguen viaje a Nazen, en la isla de Atka, en perfectas condiciones.—(U. P.).

LOS NORTEAMERICANOS LLEGAN A NAZAN

WASHINGTON, 4.— Los aviadores norteamericanos llegaron a Nazen, en la isla de Atka a las 3.15 P. M. de [illegible]. Emplearon cuatro horas en su vuelo del Puerto Dutch, y por entre una espesa neblina. La noticia llegó por radio a media noche.—(U. P.).

Los norteamericanos continuarán á Attu mañana

CORDOVA 4.— Los aviadores norte-americanos que realizan el raid alrededor del mundo, sin el mayor Martín permanecerán en Nazan el Lunes y Martes, en espera de abastecimientos para seguir viaje a Attu.

A pesar de que los nativos de Chignik han visto el aeroplano del mayor Martín flotando sobre el mar de Behring, los exploradores continúan empeñados en buscarlo por toda la isla, mientras que algunos veleros y escampavías lo buscan por dicho mar.— (U. P.)

ALGO MAS SOBRE EL TORNEO ATLETICO SURAMERICANO

El presidente de la Confederación atlética argentina, doctor Fitte, dirige un informe a su colega chileno, don Alfredo Betteley, comunicándole las incidencias ocurridas.

(Correspondencia cablegráfica de Luis María Alvarez, especial para "La Nación")

BUENOS AIRES, 4.—De nuevo se ha puesto de actualidad el asunto relacionado con el último torneo atlético suramericano: el presidente de la Confederación Atlética Argentina ha dirigido hoy, en tal carácter, un informe a su colega chileno, don Alfredo Betteley, en el que le comunica oficialmente el resultado del campeonato y las incidencias ocurridas.

Inicia su exposición detallando los pormenores de las discusiones a que dió lugar el programa presentado por Argentina, con motivo de las ligeras observaciones que formularan Uruguay y Chile.

Dice el doctor Marcelo Fitte:

"Aún cuando considerara que no estaban inspirados en propósitos de equidad y justicia los temperamentos exigidos por Chile, cuando pretendía incluir con veinticuatro horas de anticipación la iniciación del campeonato de cross country por equipo, puesto que Argentina no se había preparado para esa prueba, aceptó, sin embargo, por aquel espíritu de concordia con que se cumplían los propósitos expresados con anterioridad, cuando decía que el campeonato más que una lucha de adversarios, fuese una justa de hermanos.

En cuanto a la clasificación de los puntos—dice—se complació a la delegación chilena.

Luego señala el hecho de que contrariando la reglamentación uruguaya, se integraran los jurados por partes iguales, ajustándose al temperamento indicado por los huéspedes.

Fitte señala que observó discrepancias en el desarrollo del campeonato, como ser en las anotaciones de tiempo en la serie de ciento diez metros, en la que el árbitro argentino dió otra prueba de cortesía, pues de otro modo en la prueba de cross country, el corredor chileno Plaza no habría obtenido la victoria, ya que debió ser descalificado por no haber pasado el último control. Se reconoció, sin embargo, que tenía méritos suficientes para adjudicarse el triunfo y que había ganado en amplio márgen.

Expone que otro tanto sucedió en el salto largo con impulso en que la victoria se adjudicó al atleta chileno que tuvo a su favor una diferencia de dos milímetros, difícil de computar.

Agrega que durante el salto triple se comprobó que el atleta chileno Riedel había efectuado agarraderas; que todos así lo confesaron y que a pesar de estar prohibido este adminículo, según lo establece el artículo 26, de acuerdo siempre con el espíritu de concordia no se le descalificó, clasificándose final, donde obtuvo el quinto puesto en salto triple.

Expone que no obstante esta manifiesta tolerancia le produjo gran sorpresa ver al día siguiente a la delegación chilena, en reunión del Congreso, pedir la anulación del atleta argentino Vallania, que había obtenido el tercer puesto en la referida prueba, a quien se el acusaba de no figurar inscrito. Opina que esta misma omisión podía tolerarse, ya que la justificaba la precipitación que hubo para confeccionar las listas. Como las delegaciones chilena y argentina se mantuvieron en su opinión, la delegación uruguaya se negó a servir de árbitro, pidiendo entonces el doctor Fitte que ambas llegaran a una solución transaccional, a la cual se llegó después de largas deliberaciones.

Refiriéndose después a otras incidencias, como ser a manifestaciones públicas de protestas, dice que fueron dirigidas únicamente hacia los jueces, jamás a los atletas y a la bandera chilena, como falsamente se trasmitiera a Santiago por un repórter, de todo lo cual el dignísimo caballero don Federico Helfmman, presidente de la Confederación Nacional de Deportes de Chile, puede dar fe.

El doctor Fitte se refiere en seguida detalladamente a las incidencias de la carrera de 800 metros planos y a la del decathlon.

Se queja finalmente de la conducta observada por la delegación chilena, una vez terminado el torneo. Alude a la invitación que el hiciera a una comida y al hecho de que los delegados chilenos se retiraran sin despedirse. Califica la actitud del presidente de la delegación, de intolerable e irreflexiva.—ALVAREZ.—(Especial).

INFORMACIONES DEL INTERIOR

DE NUESTROS CORRESPONSALES

ANTOFAGASTA

EL OBISPO NO SE ADHIERE AL HOMENAJE QUE ANTOFAGASTA RENDIRA A LA DELEGACION QUE FUE A SANTIAGO

(De nuestro corresponsal, por telégrafo)

ANTOFAGASTA, 4. — Con motivo de haber sido designado el Obispo de Oleno, Monseñor Silva Lezaeta, presidente del Comité organizador de festejos en honor de la Comisión que recientemente fué a la capital a hacer conocer las aspiraciones de la provincia, y en especial lo referente al Ferrocarril de Antofagasta a Salta, el señor Obispo ha renunciado el cargo de la presidencia por medio de una carta que hace insertar en los diarios y en la cual expresa que funda su renuncia en el hecho de que no puede rendir homenaje a quienes no han coronado con el éxito sus gestiones, además, que sólo se encontraron en Santiago incidentalmente.

La carta del Iltmo. señor Obispo ha causado sensación.

El Alcalde prohibe el trabajo nocturno en las panaderías

(De nuestro corresponsal por telégrafo)

ANTOFAGASTA, 4.—El señor Alcalde, don Maximiliano Poblete Cortés, ha dictado un decreto prohibiendo el trabajo nocturno en las panaderías.

El diario de la mañana "El Abecé", protesta de esta actitud del señor Alcalde, y dice al respecto que dicho decreto es ilegal por cuanto no son atribuciones del señor Alcalde, quien se ha adelantado al Gobierno.

ACONCAGUA

La cárcel de Los Andes sin agua

(De nuestro corresponsal por telégrafo)

LOS ANDES, 4.—La Administración del Agua Potable de Santiago ha ordenado disminuir la dotación del agua potable que abastecía la Cárcel de Los Andes. Con esta medida se han resentido los servicios higiénicos, en forma que perjudica la salubridad de la población carcelaria.

El Gobernador del departamento se ha dirigido al Ministerio respectivo, poniendo de manifiesto la deficiencia de este servicio, pero aún no se ha tomado medida alguna.

Mayoría aliancista en la Municipalidad

(De nuestro corresponsal, por telégrafo)

SAN FELIPE, 4.— Se ha constituído la Municipalidad. Se formó la mayoría aliancista compuesta de dos radicales, dos liberales y dos balmacedistas eligiéndose primer alcalde a don Samuel Evans, segundo alcalde a don Tomás Arribada y tercero a don Francisco Reyes.

SANTIAGO

La elección de Alcaldes en San Antonio

(De nuestro corresponsal por telégrafo)

SAN ANTONIO.—La Municipalidad de ésta eligió alcalde a los señores Ignacio Cerda, Manuel Magnani y Carlos Basterrica.

Cartajena eligió a los señores Dr. Gilberto Infante, José Luis Arteaga y Ricardo González.

TALCA

Dos unionistas y un aliancistas, Alcaldes en Molina

(De nuestro corresponsal, por telégrafo)

MOLINA, 4.— A la una de la tarde celebró sesión la nueva Municipalidad, eligiendo alcaldes a los señores Aliro Valenzuela, Rafael Gatica y Eduardo Baltierra. Los dos primeros unionistas y el tercero radical.

Se constituye el nuevo Municipio

(De nuestro corresponsal por telégrafo)

TALCA, 4.—A la una de la tarde se constituyó el nuevo Municipio.

Asistencia de los regidores electos señores Jenaro Santander, Froilán Silva, Armando Fuenzalida, Andrés Vaccaro, Guillermo Kuschel, Oscar Arellano, Sristán Jara Letelier, Francisco Muñoz y Rubén Guzmán.

Presidió el señor Santander actuando de secretario el señor Arellano.

La petición de exclusión por falta de residencia del señor Arellano, hecha por los conservadores fué desechada por siete votos.

La del señor Arellano se votó contra el señor Guzmán, conservador.

Por unanimidad se proclamó primer alcalde al señor Vaccaro, segundo, al señor señor Jara, tercero al señor Guzmán.

Por unanimidad se eligieron tesorero al señor Luis Wormal, secretario señor Armando Jordán Solar.

Se fijó los días Jueves a las nueve de la noche para las sesiones ordinarias.

Se ha comentado muy favorablemente el buen espíritu de armonía que es presagio seguro de administración laboriosa en favor de los intereses de la comuna.

GUIA DE DESPACHADORES DE ADUANA

Pedro Santibáñez
SERRANO 69. — CASILLA 200
VALPARAISO

DEFUNCION

Sociedad de Comerciantes del Mercado Central

Habiendo dejado de existir nuestro consocio, señor VICENTE HERNANDEZ SALAS (Q. E. P. D.)

Rogamos a nuestros consocios y sociedades amigas, acompañar sus restos al Cementerio General hoy Lunes a las 10 A. M.

El cortejo saldrá de la capilla Andacollo calle Yungay.

EL PRESIDENTE

LINARES

Manifestación en honor del general Darnell

(De nuestro corresponsal, por telégrafo)

LINARES 4.— Anoche, a las 8 y media se llevó a efecto un gran banquete en honor del General don Pedro Pablo Dartnell, que la Sociedad de Linares le ofrecía como hijo de este pueblo y gran servidor público.

Una numerosa concurrencia llenaba por completo los espaciosos comedores, y en los diversos brindis se puso de relieve las grandes cualidades cívicas y morales del inteligente y laborioso General.

Una franca alegría reinó durante la manifestación. A este acto concurrió lo más selecto que tiene la sociedad de Linares, notándose la presencia de las autoridades, políticos, familias de la sociedad del pueblo, de instituciones obreras, etc.

La banda de los Salesianos amenizó el banquete, ejecutando los más escogidos números de su repertorio.

Despedida al Intendente Acuña

(De nuestro corresponsal, por telégrafo)

LINARES 4.— Hoy poco después de mediodía, se llevó a efecto el almuerzo en el Hotel Comercio, que la Sociedad y autoridades del pueblo, ofrecían al Intendente don Vicente Acuña, con motivo de su traslado a Curicó.

Varios vecinos hicieron uso de la palabra para despedir al funcionario que se aleja de Linares, abundando todos en frases encomiásticas para el señor Acuña.

MAULE

La Municipalidad de Constitución

(De nuestro corresponsal, por telégrafo)

CONSTITUCION, 4.— Constitúyese la nueva Municipalidad eligiéndose primer alcalde a don Santiago Barruel, radical; segundo, don Juan Moreno, liberal democrático aliancista, y tercero, don Ricardo Torres, nacional. Desígnóse tesorero a don Benigno Olivos y secretario a don Homero Aylwin.

CONCEPCION

El Lunes dictará una conferencia la Condesa de Paci

(De nuestro corresponsal por telégrafo)

CONCEPCION, 4. — Se ha fijado para el Lunes, a las seis de la tarde la conferencia que sobre cuestiones feministas dictará la señora Condesa de Paci, en una de las salas de espectáculos.

Durante su estada en ésta la señora Condesa ha visitado varias instituciones de beneficencia, las obras del Dique y de la Maestranza del Apostadero Naval de Talcahuano, de todas las cuales se ha expresado en términos elogiosos.

Los tres Alcaldes radicales

(De nuestro corresponsal, por telégrafo)

CONCEPCION, 4.— La Municipalidad de ésta se constituyó designando a los señores Teodoro Jequier, Estaban Zamorano y Luis Vulliamy, primero, segunda y tercer alcaldes, respectivamente. Todos radicales.

Se eligen Alcaldes

(De nuestro corresponsal, por telégrafo)

CONCEPCION.— Hoy celebró sesión la nueva Municipalidad eligiendo primer alcalde al señor Rosamel del Solar, segundo al señor Juan C. Soto y tercero al señor Pedro P. Vaillant.

CAUTIN

"El Diario Austral" de Temuco fué comprado por el obispo monseñor Contardo

(De nuestro corresponsal, por telégrafo)

TEMUCO, 4.— "El Diario Austral" ha sido comprado por Monseñor Contador, Obispo de Temuco.

El señor Contardo se encontraba desde hacía tiempo descontento por la política seguida por ese diario y su propósito ahora es darle una orientación más de acuerdo con los intereses de la iglesia.

Ha sido designado nuevo director del diario, el señor José del C. Alvarado. Además se hará un cambio completo del personal.

Se inaugura una exposición de bordados

(De nuestro corresponsal por telégrafo)

TEMUCO, 4.—Se inauguró la exposición de bordados y deshilados a máquina organizada por la Casa Singer. Se repartieron medallas y diplomas a las alumnas aventajadas.

Se elige primero, segundo y tercer Alcaldes

(De nuestro corresponsal, por telégrafo)

TEMUCO, 4.— A la una de la tarde se constituyó la nueva Municipalidad, presidida por el Intendente señor Rubén Bustos.

Fueron elegidos primer alcalde, don Alfredo Rosselot; segundo alcalde, don Oscar Boettiger, radicales; y tercer alcalde, don José Segura, demócrata.

El orden de la mayoría de los regidores, es el siguiente: señores: Orlando Masson, Temístocles Verdugo, Eduardo Solano, Fernando Rossel, Juan González, Ismael Baeza.

Secretario, y tesorero se designaron a don Luis Fernández y Carlos Gajardo, respectivamente.

Se acordó sesionar todos los días desde el 1.o al 15 de cada mes.

La designación del Primer Alcalde ha sido muy bien recibida en todos los círculos políticos y sociales.

Manifestación en honor de los municipales electos

(De nuestro corresponsal por telégrafo)

TEMUCO, 4. — Hoy se verificará una manifestación en honor de los municipales electos señores Alfredo Rosselot, Eduardo Solano, Temístocles Verdugo, Oscar Boettiger y Orlando Masson, con la asistencia de las autoridades locales y la banda del Regimiento Tucapel.

Esta manifestación ha sido organizada por la Juventud Radical en el Hotel Royal.

El nuevo Municipio de La Unión

(De nuestro corresponsal, por telégrafo)

LA UNION, 4.— La Municipalidad se constituyó según el siguiente orden: alcaldes, señores Francisco Aguirre, Germán Sent y Diego Montecinos; regidores, señores Germán Asenjo, Gastón Mundaca, Reinaldo Rubio, Jacinto Olivares, Federico Beetchen, Narciso Carrasco, Tesorero señor Arturo Parada y secretario, don Alfredo Mayorga, ambos reelegidos.

La Municipalidad sesionará el primero y el tercer Domingo de cada mes, de 2 a 4 de la tarde.

La elección de Alcaldes

(De nuestro corresponsal por telégrafo)

VALDIVIA, 4.—La Municipalidad eligió primer alcalde al señor Enrique Hevia, segundo al señor Carlos Wendeler, tercero al señor Antonio Cárdenas Soto.

Se dejó para mañana el nombramiento de tercero y secretario.

El primer alcalde, en un conciso discurso, llamó a todos los regidores a colaborar en la obra del progreso local dejando a un lado los intereses partidaristas y las cuestiones personales que sólo dividen perturbando toda buena intención en pro del interés comunal. Fué aplaudido.

VALDIVIA

VICTIMAS DE UNA EXPLOSION DE DINAMITA

PERECEN DOS OBREROS Y QUEDAN HERIDAS OTRAS PERSONAS

(De nuestro corresponsal, por Telégrafo)

VALDIVIA 4.— Comunican de Máfil que fueron traídos gravemente heridos a consecuencia de la explosión de un cajón de dinamita, Herminia Cerda, Elba y Antonio Reyes.

La explosión se debió a un descuido de los mineros Custodio Díaz y Antonio Sáez, quienes perecieron en la explosión.

LLANQUIHUE

Se eligen los Alcaldes

(De nuestro corresponsal, por telégrafo)

PUERTO MONTT, 4.—Hoy se constituyó la Municipalidad totalmente aliancista. No hubo reclamaciones.

Se eligieron, primer alcalde al prestigioso vecino liberal don Eduardo Outridge, segundo al entusiasta Radical, don Luis Hein l tercero al popular Leade demócrata Joaquín Rosales.

Secretario municipal, el periodista don Alfonso Wellman, tesorero activo al dirigente liberal diputado Artura Ebensger.

CAMPEANOTO NACIONAL DE AJEDREZ

EL SORTEO DE LAS SEÑORAS Y SEÑORITAS QUE TOMARAN PARTE EN EL CERTAMEN

Efectuado el sorteo de las señoras y señoritas inscritas para tomar parte en el Campeonato Nacional de Ajedrez, correspondió jugar en la siguiente forma:

Señoritas **Teresa Hansson con Ana Tesche; Lucy Cárcamo Brito con Luciana Guzmán; Luisa Leigh con Luisa Guzmán; Blanca Guzmán con María P. de Silva; Dora Alcalde Izquierdo con Virginia Bascuñán de Carrera, y Brunilda Lira con Elvira Palma de la C.**

Se notifica a las damas sorteadas que en "La Nación", hay una sala lista, para que den comienzo a las partidas; se les ruega pasar por esta imprenta de 6 P. M. adelante cualquier día de la semana; servirán de árbitros en estos torneos los señores Jorge Hubner Bezanilla y Francisco de la Cuadra Salas. Tienen derecho a los premios generales del Campeonato y al particular donado por "La Nación" para ellas.

VIDA ESTUDIANTIL

LAS ELECCIONES EN EL CENTRO DE DERECHO

PEDRO ENRIQUE ALFONSO, FRANCISCO BARROS ROBINSON, ALEJANDRO BRICEÑO, HUGO ZAÑARTU, FORTUNATO ROJAS TABORGA, Y LUIS ARIS AHRENS, SE DISPUTARAN LA PRESIDENCIA DE LA INSTITUCION

La unificación del Centro de Estudiantes de Derecho de la Universidad de Chile ha dado origen a extraordinaria activida en la Escuela de Leyes.

Como saben nuestros lectores, días atrás se formó un comité encargado de la reorganización de la institución. Con el objeto de que la labor de reorganización quede cuanto antes terminada, este comité ha comenzado a preparar la elección del directorio definitivo del Centro y al efecto ha abierto los nuevos registros sociales.

La inscripción de socios se hace diariamente tanto en la mañana como en la tarde. Según se nos ha informado, el Sábado, el número de socios era superior a cuatrocientos, esperándose que puede todavía duplicarse.

Entre tanto, las diversas corrientes del Centro han levantado algunas candidaturas a la Presidencia y a los demás cargos representativos de la institución.

En algunos círculos estudiantiles se nos ha manifestado que cuentan con simpatías para el cargo de Presidente los señores Pedro Enrique Alfonso, Francisco Barros Robinson, Alejandro Briceño, Hugo Zañartu, Fortunato Rojas Taborga y Luis Aris Threns. Además, como candidatos a delegados por los diversos cursos, se nos ha dicho que cuentan con simpatías, tanto en las clases como en la asamblea, los señores Roberto Ramos Rivera, Jorge Salamanca, Javier Francisco Fermandois, Enrique Rossel, Francisco Villarroel Cruzat, Humberto Valenzuela y otros estudiantes.

EJERCITO Y ARMADA

EL COMANDANTE DON VICTOR REYES RIVAS

En el día de ayer falleció el Comandante en retiro señor don Víctor Reyes Rivas, prestigioso militar que hace poco tuvo que retirarse del servicio por razones de salud.

Recién salido de la Escuela Militar fué destinado al Regimiento Maturana, en donde en muy poco tiempo alcanzó el grado de Capitán. Poco después fué nombrado Comandante del Grupo de Artillería de Costa acantonado en Talcahuano, de donde fué trasladado a Arica, desempeñando igual cargo. El año 20 comandó el Regimiento Miraflores, iniciando dos años más tarde, su expediente de retiro por su salud, que se hallaba seriamente resentida.

El Comandante Reyes se halla en posesión de las medallas de 20 y 30 años de servicios. Muere a los 52 años y con 33 años de servicios efectivos en el Ejército.

CULTO

Jubileo Circulante Lunes 5 de Mayo, 5, 6 y 7 Carmen de San Rafael. En la mañana misa cantada, procesión y letanías cantadas y queda expuesta S. Divina Majestad todo el día. En la tarde, rosario, letanías, salve, bendición con el Santísimo Sacramento y reserva.

Santos. La conversión de San Agustín, Pío V, Eulogio, Hilario y Teodoro.

La Santa misa suple a las penitencias más duras y vale más que dar todo a los pobres, oyéndola en gracia y en devoción, San Bernardo.

Gratitud Nacional. Continúa el mes de María Auxiliadora. A las 6.30 A. M. se reza el mes. En la tarde a las 5 P. M. rosario, letanías, salve, lectura del mes y bendición con el S. Sacramento.

San Agustín. Misión y novena a la Imagen del Señor de Mayo, se reza a las 6 P. M. rosario, letanías, salve, himno al Espíritu Santo, exposición del S. Sacramento, bendición y reserva.

Asociación Católica de la Juventud Femenina. El Martes 6 en el local de la Liga de Damas, San Diego 1274, a las 5.30 el Rvdo. Padre Ciperano Gonellen reanudará las conferencias bíblicas.

El Martes a las 10.30 continuará la clase de religión superior para señoras y señoritas, el señor presbítero don Francisco Javier Valdivia.

El Miércoles 7, a las 10.30, seguirá el curso de Filosofía para señoras y señoritas, el señor presbítero don Aníbal Carvajal.

Asociación Patriótica Femenina. —Sociedad Hijas de San José.—El Miércoles 7 del presente, día del Patrosinio de San José en la casa de ejercicios de San José, comunión de regla anual a las 8.30 A. M.

Asociación Católica de la Juventud Femenina.—Centro Santa Sofía. El R. P. Samuel de Santa Teresa después de la misa de 10 todos los Domingos dictará lecciones científico-religiosas.

Meditación para el mes de Mayo. El corazón de Jesús es para mí el más poderoso abogado. Ninguno viene, al Padre, sino por mí.—Juan C. 14).

AVISOS DE VAPORES

Soc. Anón. Com. Braun & Blanchard
SERVICIO DE VAPORES

SANTIAGO — De VALPARAISO el 13 de MAYO, para: COQUIMBO, HUASCO, CALDERA, TALTAL, ANTOFAGASTA, TOCOPILLA, IQUIQUE y ARICA.

Magallanes — De VALPARAISO, el 14 de Mayo, para: SAN ANTONIO, TOME, TALCAHUANO, CORONEL, CORRAL, PUERTO MONTT, CASTRO y PUNTA ARENAS.

SERVICIO REGULAR DE CARGA A BUENOS AIRES

Llanquihue — De VALPARAISO, el 10 de Junio, para: SAN ANTONIO, TALCAHUANO, TOME, CORONEL, CORRAL, PUERTO MONTT, PUNTA ARENAS y BUENOS AIRES.

SANTIAGO
AUGIER BENAVIDES y Cía.
Bandera 180

VALPARAISO
BLANCO 957-959
Teléf. Inglés 2747. Nacional 261

P. S. N. C.
VAPORES PARA EUROPA

Oropesa . 24 Mayo OROYA . . 7 Junio ORIANA . . 21 Junio	1 P. M.	Para Antofagasta Mejillones, Iquique, Arica, Mollendo, Callao, Balboa, Cristóbal, Habana, Coruña, Santander, La Rochelle, Pallice y Liverpool.

VAPORES PARA NUEVA YORK
BOLETOS DE IDA Y VUELTA

Ebro........ 21 Mayo Essequibo 18 Junio Essequibo 13 Agosto	1 P. M.	Para Antofagasta, Iquique, Arica, Mollendo, Callao, Salaverry, Paita, Balboa, Cristóbal, Habana y Nueva York.

The Pacific Steam Navigation Company

SANTIAGO: Agustinas 1017. Casilla 536 —|— VALPARAISO: Calle Blanco, Casilla 934

SUB - AGENTES EN SANTIAGO: Transportes Unidos, Estado esquina Delicias; Expreso Villalonga, Agustinas 840.

Compañía Sud-Americana
DE VAPORES

SERVICIO DIRECTO RAPIDO A NEW YORK
en 18 días, con escala en Antofagasta, Iquique, Callao, Payta y Cristóbal. PROXIMAS SALIDAS

"TENO" Sábado 10 de Mayo, a la 1 P. M.
"ACONCAGUA" Sábado 7 de Junio, a la 1 P. M.

EL PASAJE A NUEVA YORK VALE 250.00 DOLARES EN PRIMERA CLASE Y 110.00 EN INTERMEDIA; A CRISTOBAL, 150.00 Y 65.00 DOLARES, RESPECTIVAMENTE

SERVICIO A GUAYAQUIL
con escalas en Coquimbo, Antofagasta, Gatico, Tocopilla, Iquique, Caleta Buena, Arica, Ilo, Mollendo, Chala, Pisco, Tambo de Mora, Callao, Salaverry, Pacasmayo, Eten, Pimentel, Payta y Guayaquil. PROXIMAS SALIDAS:

"PALENA" Viernes 16 de Mayo, a las 4 P. M.
"HUASCO" Viernes 30 de Mayo, a las 4 P. M.

SERVICIO A PIMENTEL
con escalas en Coquimbo, Huasco, Caldera, Chañaral, Taltal, Antofagasta, Iquique, Pisagua, Arica, Ilo, Mollendo, Lomas, Pisco, Cerro Azul, Callao, Huacho, Supe, Huarmey, Casma, Samanco, Chimbote, Salaverry, Pacasmayo, Eten y Pimentel,
PROXIMAS SALIDAS:

"CACHAPOAL" Viernes 9 de Mayo, a las 4 P. M,
"MAPOCHO" Viernes 23 de Mayo, a las 4 P. M.

TARIFA REDUCIDA EN LOS PASAJES DE CAMARA DE LAS LINEAS A GUAYAQUIL Y PIMENTEL, ENTRE PUERTOS CHILENOS: ANTOFAGASTA, $ 125; IQUIQUE, $ 171; ARICA, $ 192

Al solicitar un pasaje es indispensable la presentación del certificado de vacuna

WESSEL DUVAL & Cía.
Huérfanos esq. Morandé, Agentes
COMPAÑIA TRANSPORTES UNIDOS
Estado esquina Delicias, Sub-Agentes

GRACE LINE
"SANTA ANA", 14 DE MAYO
Saldrá de Valparaíso, a la 1 P. M.
Gran rebaja en los precios de pasajes a Nueva York.
PROXIMAS SALIDAS "SANTA ELISA", Mayo 28. "SANTA LUISA", Junio 11. "SANTA TERESA", Junio 25
SOLICITEN PORMENORES DE LOS AGENTES
Grace y Cía. (Chile) S. A.
HUERFANOS 1087. — SANTIAGO

AYER SE CONSTITUYO LA NUEVA MUNICIPALIDAD

SE DESIGNA A LOS SEÑORES GONZALO ECHENIQUE, RICARDO GUERRERO Y VITERBO OSORIO PARA OCUPAR LA PRIMERA, SEGUNDA Y TERCERA ALCALDIA RESPECTIVAMENTE

ES REELEGIDO EL ACTUAL SECRETARIO MUNICIPAL SEÑOR ALEJANDRO MONTT

Primer regidor es nombrado don Rafael Gaete. — Hoy celebrará la Corporación ediliciala primera sesión ordinaria

LA DESIGNACION DE ALCALDES EN LAS COMUNAS

De acuerdo con las disposiciones de la ley, ayer a la 1 P. M., se constituyó la nueva Municipalidad de Santiago. Presidió esta reunión el regidor de mayor edad don Ricardo Guerrero y el de menor edad sirvió de secretario don Domingo Arturo Garfias. Después de prestar el juramento de estilo los nuevos regidores, pasaron a ocupar sus asientos en medio de los aplausos de la sala. En seguida se dió lectura al acta del colegio escrutador en la parte que se refiere a los trece regidores que obtuvieron las primeras mayorías en las elecciones pasadas.

A continuación se leyó un largo informe de la Comisión sobre los reclamos habidos en esta elección, firmado por los señores Echenique, Osorio y Cariola, el cual rechazaba dichas reclamaciones, presentadas por los señores Almarza, Tagle Carter y otros, por no venir ellas acompañadas de los elementos de pruebas necesarios y por ser otros de difícil cumplimiento. Estas reclamaciones pasaron, por lo tanto, a la justicia ordinaria.

SE DESIGNA PRIMER ALCALDE

Se procedió en seguida a elegir Primer Alcalde. Efectuadas las votaciones de estilo el señor Guerrero proclamó para ocupar la primera Alcaldía al señor Gonzalo Echenique.

LOS ALCALDES SEÑORES ECHENIQUE, GUERRERO Y OSORIO, Y ALGUNOS REGIDORES DESPUES DE LA SESION DE AYER

Para la 2.a y 3.a alcaldías se designó a los señores Guerrero y Osorio.

En estos momentos entra a la Sala Municipal el regidor señor Enrique Ramírez, quien pasa inmediatamente a prestar el juramento de estilo.

ORDEN DE LOS REGIDORES

Prosigue la sesión y se fija el orden de los señores regidores. Primer regidor fué elegido el señor Rafael Gaete, después de una segunda votación que dió seis votos en su favor y cinco en blanco, pues en la primera obtuvo sólo seis votos. En seguida se fijó a la suerte el siguiente orden de regidores: Carlos Cariola, Rafael Vives, Humberto Mardones, Rogelio Ugarte, Domingo Arturo Garfias, Adolfo Guzmán, Calixto Martínez, Enrique Ramírez y Julio Ramírez.

HABLA EL SEÑOR ECHENIQUE

Pasan a presidir en seguida los alcaldes recién nombrados. El señor Echenique pronuncia el siguiente discurso, agradeciendo su designación y avanzando algunos puntos generales de su programa.

Señores regidores:

La mayoría de los señores regidores municipales me ha conferido el alto honor de designarme como Primer Alcalde de la ciudad de Santiago.

Al hacerme cargo de este puesto debo una palabra de gratitud a los colegas que me han honrado con su adhesión y una palabra formal de promesa al vecindario de la primera comuna de la República.

Comprendo que pesa sobre mis hombros la grave responsabilidad del que cuida fondos ajenos; comprendo que se me encarga a mí diligencia y espíritu de progreso el adelanto real y efectivo de una ciudad llamada a ser modelo entre las demás de la República; sé que se me confiere la delicada misión de apreciar honradamente y sin apasionamiento de partido la labor desarrollada por cada uno de los empleados municipales. Por todo esto os debo mi gratitud: me creeis hombre honrado como vosotros y me hacéis personero de vuestros anhelos de rectitud; me creeis progresista como vosotros y me otorgáis un mandato de adelanto local; me creeis justiciero como sois vosotros y me encargáis en vuestro nombre depure los servicios municipales y haga justicia con honrada y tranquila imparcialidad.

No seréis defraudados, señores regidores. El Primer Alcalde que habéis elegido cumplirá con los deberes de su cargo ajustándose estrictamente a las normas de rectitud que son propios de los hombres que anhelan el bien público y el adelanto social como suprema aspiración de progreso.

Cábeme repetir aquí, lo que en una circunstancia análoga a la presente solemnemente dijera un Alcalde conservador: "Esta administración declaro que será la más segura garantía para los funcionarios municipales que pueden con la frente alta presentarse como dignos servidores de su cargo. Declaro que es y será formidable amenaza para todo empleado, cualquiera que sea su credo político, que sea remiso o infiel en el cumplimiento de sus deberes".

Al adoptar este mismo programa, será para mí muy honroso continuar la labor justiciera de don Luis Alberto Cariola que ha dejado en este recinto honda huella de rectitud y laboriosidad, honrando así al partido al que pertenece.

Nuestros primeros esfuerzos se dirigirán a estudiar la situación financiera del municipio, que atraviesa dura crisis producida tanto por las leyes que cercenan muchas de sus entradas como por la prodigalidad con que se han atendido gastos que no eran impostergables.

Esta labor de economía y de orden en las finanzas nos permitirá atender el anhelo público que desea que con preferencia a toda otra inversión, las rentas municipales se destinen a obtener que la ciudad, capital de la República, esté aseada, pavimentada y alumbrada, tres aspiraciones fundamentales que todos vosotros, señores regidores, habéis puesto como cortada en vuestro programa al solicitar los sufragios del electorado.

Con nuestra acción laboriosa y eficiente debemos llevar la confianza al público para que éste a su vez vea en el municipio un colaborador eficaz del progreso local, del aumento de su propia fortuna por los adelantos introducidos y coopere también a nuestra labor, acatando y respetando los Reglamentos municipales y cubriendo oportunamente sus contribuciones sin buscar subterfugios para retardarlas o burlarlas. Esta confinza que anhelamos obtener debe llegar hasta el poder legislativo, tan empeñado, como vosotros, en contribuir al progreso y adelanto de la capital.

Dentro de estos anhelos espero contar con el concurso de todos vosotros, señores regidores, a quienes supogno inspirados en estos mismos propósitos de bien público.

No olvidemos, señores, que el municipio de la capital de la República debe dar ejemplo de honradez, laboriosidad y respeto a la ley, si queremos el progreso de otros centros urbanos del país, contribuyendo así al progreso general.

Antes de terminar debo manifestar a los señores regidores que no forman en la actual mayoría que esperamos de ellos una fiscalización levantada y patriótica y que miraremos su acción, más que como combate a la administración que hoy se inicia como cooperación a ella.

Dentro de este concepto estudiaremos prolijamente aquellos actos que sean motivo de fiscalización de vuestra parte, alejándonos de todo interés político y ajustándonos estrictamente a los dictados de una sana y correcta administración.

Propuso después se elija secretario de la Municipalidad, cargo para el cual por unanimidad fué reelegido el actual señor Alejandro Montt. A continuación propuso el señor primer Alcalde, se fijaran como días de sesiones ordinarias los Viernes. El señor Humberto Mardones hizo indicación para que las sesiones ordinarias se celebraran los días Lunes y Viernes de cinco y media a siete y media, en virtud del gran trabajo que es necesario desarrollar. Así quedó acordado.

El señor Ricardo Guerrero, hizo después uso de la palabra para agradecer en nombre del Partido Demócrata, el cargo que se le ha conferido, haciendo una formal promesa de trabajar en bien de la ciudad.

A continuación el señor Viterbo Osorio dice que el señor Primer Alcalde, tendrá en él un eficaz colaborador en todo lo que signifique progreso para la ciudad.

El señor Domingo Arturo Garfias habla para decir en nombre los tres regidores radicales, que ellos ni dan su apoyo, ni lo niegan al señor Alcalde, pues serán estrictos fiscalizadores de sus actos. Damos a continuación, el discurso del señor Garfias.

DISCURSO DEL SEÑOR D. A. GARFIAS A NOMBRE DE LOS REGIDORES RADICALES

"Desde hace mucho tiempo, señor Presidente, los retóricos de este país se encuentran profundamente divididos acerca de la designación más piadosa que pueda corresponder a los amigos de lo ajeno. Unos los han llamado "economistas precipitados" y otros grupo— muchísimo mayor que el anterior— ha estado de acuerdo en llamarlos, sencillamente "municipales".

Sin embargo, aún cuando esta última opinión aparecía como fruto justiciero de dilatadas y muy conocidas actuaciones anteriores y aún cuando ella era compartida por la inmensa mayoría de nuestra opinión pública, es la verdad que la ciudad tenía hondas esperanzas en este nuevo municipio.

La capital de la República abrigaba la ilusión, ingenua por lo demás, de que ahora cesaría esta Corporación de ser un nido infecto de politiquería y de escándalos, para convertirse de una vez por todas, en lo único que debe ser: una administradora honrada de los valiosos intereses del vecindario de la capital!

La formación de la actual mayoría ha venido ha defraudar en forma bien sensible estas expectativas de la ciudad.

No porque S. S., designado para el cargo de Primer Alcalde por esta combinación, sea digno de ocupar ese alto sitial. No. S. S. tiene un nombre que respetar y tiene a sus espaldas la mirada fiscalizadora de un Partido de brillantes tradiciones.

Digo que esta mayoría ha defraudado las expectativas de la ciudad porque es un axioma que una combinación como ésta, débil, pronta derrumbarse apenas flaquee cualquiera de las vigas que la sostiene, compuesta por elementos heterogéneos y sin otro lazo de unión que el perfume del presupuesto municipal, no puede vivir y si vive es sólo para avergonzarse de haber vivido!

Esta mayoría no puede predurar porque existen dentro de ella árboles trasplantados, que por haber sido arrancados con violencia del único sitio en donde podían producir frutos y follaje, están condenados ahora a agostarse, privados como se verán de la savia que les venía de la tierra que los hizo crecer!

Me refiero— como fácilmente se comprenderá—a la persona del señor Segundo Alcalde, y al comparar a S. S. con un árbol, como hombre cortés que soy, me apresuro a dos los árboles que pudieran sen- pedir perdones por anticipado, a to- tirse molestos con esta comparación!

Pero, ella era necesaria porque S. S., apenas elegido, se olvidó de que era representante de un Partido, se olvidó de que su Partido le había entregado otro colega de representación. Se olvidó, en suma, S. S. de todo aquello que no debió haber olvidado jamás.

De ahí que yo esté en situación de decir ahora a S. S., que está equivocado el señor 2.o Alcalde al declarar, como ahora lo ha hecho, que ha sido llevado al sillón de la 2.a Alcaldía. ¡No! S. S. ha trepado hasta allí!

En frente de esta combinación híbrida, que durará apenas el espacio de una mañana, los regidores radicales, en cuyo nombre me cabe la honra de hablar, señor Primer Alcalde, ni ofrecemos nuestro concurso a S. S., ni tampoco se lo negamos.

Observaremos con escrupulosidad todos los actos de S. S. Pero, acompañaremos decidida y desinteresadamente al señor Primer Alcalde, en todas las medidas de buena administración.

El señor Julio Ramírez, habló a continuación, refiriéndose a la forma rara en que se presenta el Partido Demócrata, con un regidor en la mayoría y otro en minoría. Esta situación que critica por no ser lógica, dice, está entregada a la asamblea de su Partido, la que resolverá en último término.

El señor Enrique Ramírez, manifiesta, por su parte, que él apoyará todo lo bueno, e irá contra todo aquello que signifique baja politiquería y desacuerdo para la dignidad municipal y la ciudad.

Agrega que ojalá este año los nombramientos de las comisiones se hagan no fuera de la Sala sino que en ella, en público, a la luz del día, teniendo especial cuidado en que ellos recaigan en personas que por su capacidad, aptitudes y antecedentes, las puedan servir en forma más eficaz.

Terminado el discurso del regidor señor Enrique Ramírez, vuelve a usar de la palabra el señor Ricardo Guerrero, pará rebatir lo dicho por los señores Garfias y Ramírez Julio, y expresa que en la formación de la actual mayoría sólo se ha considerado un programa de mejoramiento de los servicios municipales. Terminó diciendo que si los demás miembros de la mayoría permanecen fieles a ese espíritu, ésta vivirá por los 3 años, pues, por su parte, hace la forma [illegible] hacer labor netamente administrativa.

EL SEÑOR JULIO RAMIREZ NOS HABLA

Terminada la sesión, preguntamos al señor Julio Ramírez, si formaba parte de la minoría:

—¿No vieron ustedes, nos dice, que fué a sentarme al lado de los regidores radicales? Yo estoy en la minoría con ellos.

CON EL REGIDOR SEÑOR ENRIQUE RAMIREZ R.

A nuestra pregunta, el regidor don Enrique Ramírez, nos contesta:

—Ni en la mayoría ni en la minoría. Voy solo.

HOY HABRA SESION MUNICIPAL

En conformidad al acuerdo tomado ayer, hoy a las 3 1|2 se verificará la primera sesión ordinaria de la nueva Municipalidad, en la cual se nos asegura se tomarán acuerdos de importancia.

MUNICIPALIDAD DE ÑUÑOA

Ayer Domingo, a la 1 P. M., en conformidad a la ley, celebró su primera sesión esta nueva Municipalidad, bajo la presidencia del regidor don Ramón Cruz Montt, y con asistencia de los regidores señores Guillermo Piedrabuena, Teobaldo Ugarte, Jorge Ruiz Tagle, Hernán Cortínez, Joaquín Echenique Letelier, Eduardo Castillo, Rutilio Rivas y Francisco Orrego Luco.

Hizo de secretario el regidor más joven don Teobaldo Ugarte.

Se procedió a la elección de alcaldes, y resultaron elegidos como primer Alcalde, don Guillermo Piedrabuena; como segundo Alcalde don Teobaldo Ugarte, y como tercero don Rutilio Rivas.

Por aclamación fué reelegido tesorero municipal don Santiago Larraín.

Se votó el orden de precedencia de los regidores, y resultó elegido como primer regidor don Joaquín Echenique Letelier.

EN LA COMUNA DE YUNGAY

Reunida la nueva Municipalidad en esta comuna, procedió a la elección de Alcaldes, resultando elegidos los señores Arturo Encina para Primer Alcalde y Alamiro Correa para segundo. Quedó constituída una mayoría conservadora.

EN PROVIDENCIA

La Municipalidad de Providencia eligió los siguientes: Primer Alcalde señor Arnoldo Dreyser; segundo señor Alberto Rojas y tercero señor Bernardo Cristi.

MUNICIPALIDAD DE QUILICURA

En la sesión de ayer se proclamaron alcaldes a los señores F. Cooper, Carlos Rodríguez y Raimundo Romo.

Lingue y Raul

MACHIHEMBRADO 1x2 1|2 A 0.80 CADA UNO

BARRACA
"LA REPUBLICA"

DOMEYKO 2354

EN EL COLEGIO DE SAN IGNACI

SE CELEBRA AYER CON DIVERSAS CEREMONIAS LA B TIFICACION DEL CARDENAL BELARMINO

Con motivo de la beatificación del Cardenal Belarmino, se verificaron ayer diversas ceremonias en el Colegio de San Ignacio.

A las 8 A. M., se celebró una misa pontifical dicha por el Nuncio Apostólico con asistencia de distinguidos sacerdotes, ex-alumnos del Colegio y numerosos fieles.

A mediodía se sirvió un almuerzo muy concurrido. Entre los asistentes se encontraba el Nuncio Apostólico, Monseñor Rafael Edwards, el Presbítero señor Carlos Casa va, Rector de la Universidad C lica y distinguidas personalid del clero y de la sociedad.

Se puso término a esta fiesta religiosa con una distribución de la Hora de San José. Hizo la plá el Padre Ezpeleta ex-Rector del Colegio de Santiago y actual de Valparaíso. A continuación, dió la bendición el Obispo Monseñor Rafael Edwards. Y en seguida se pusieron a la adoración las reliqu del Cardenal Belarmino.

Policía de Aseo

EL REGIDOR SEÑOR ESCAN OFRECE AYER UNA MANI TACION AL PERSONAL DE SERVICIO

En la tarde de ayer, el regid mócrata señor Diego Esca ofreció una manifestación al pe nal de la policía de Aseo, con de despedirse de él y presentar nuevo regidor señor Julio R mírez. La manifestación se llevó a cabo a las 3 de la tarde en la ción Revisora de Vehículos P inaugurada ayer, ubicada en la lle Artesanos, entre las Av Independencia y La Paz.

A ella concurrieron los jefes demás empleados de esta repart municipal, además de numerosos pleados de otras reparticiones amigos del señor Escanilla.

Al darse término al lunch sirvió, el señor Escanilla, en elocuente discurso ofreció la nifestación.

A continuación hizo uso de la labra el señor Ramírez, agrade do al señor Escanilla los con y apoyo que le prestó en la electoral, sin los cuales, dijo, habría salido triunfante.

La manifestación se dió por minada a las seis de la tarde medio de grandes manifestacio simpatía al señor Escanilla nuevo regidor, señor Julio R rez.

Campeonato Nacional de Ajedrez

ORGANIZADO POR 'LA NACION"

SEGUNDA SERIE

PROBLEMA N.o 3

NEGRAS

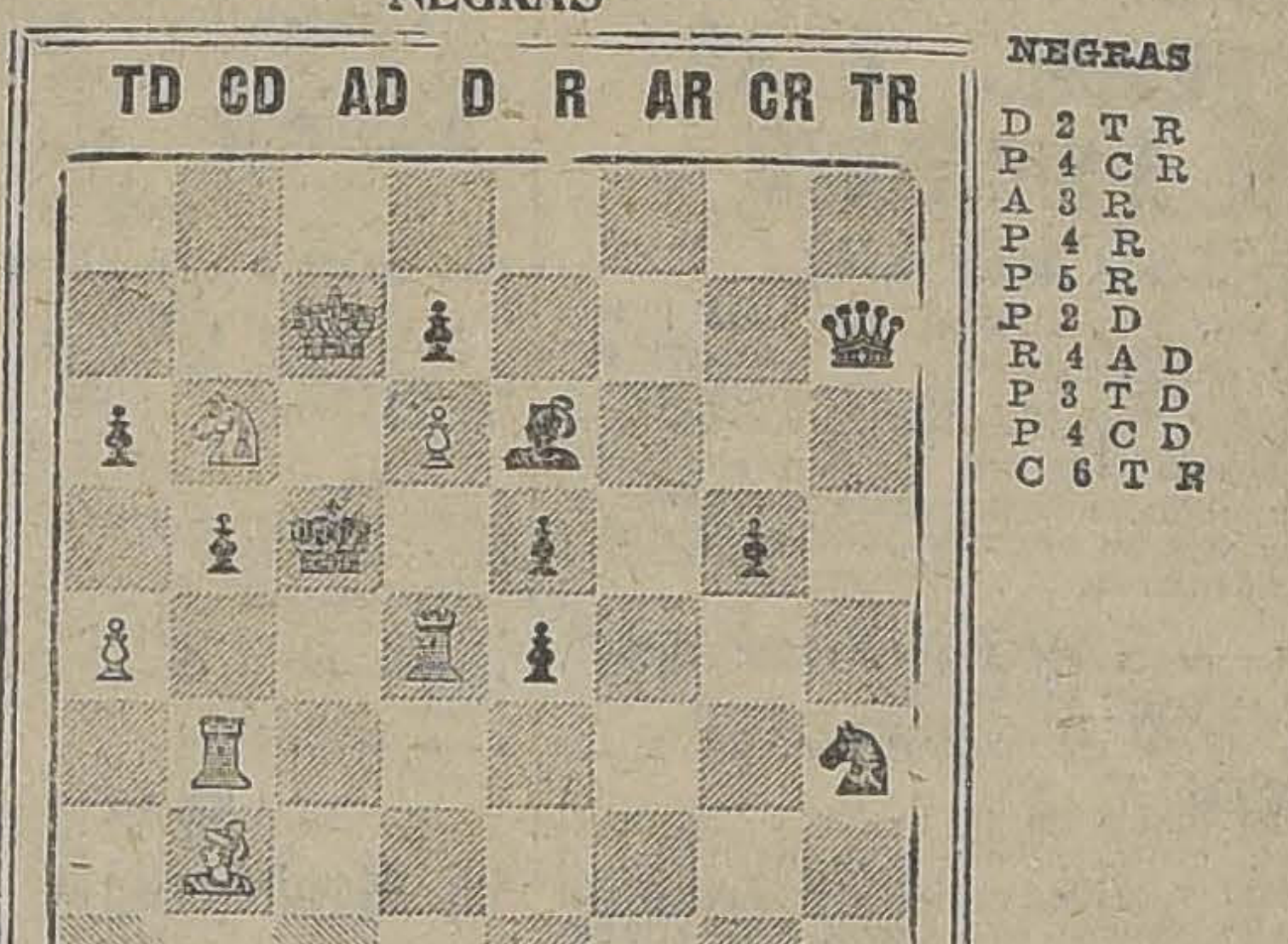

BLANCAS

A 2 C D
T 3 C D
P 4 T D
C 6 C D
R 7 A D
P 6 D
T 4 D

NEGRAS

D 2 T R
P 4 C R
A 3 R
P 4 R
P 5 R
P 2 D
R 4 A D
P 3 T D
P 4 C D
C 6 T R

BLANCAS

Blancas juegan y dan mate en 3 jugadas.
Las soluciones deben venir con sus variantes.

CUPON DE AJEDREZ

PROBLEMA N.o 3

SOLUCION. — BLANCAS NEGRAS

Jugadas: 1. . . . . . 1. . . . . .
2. . . . . . 2. . . . . .
3. . . . . . 3. . . . . .

Nombre . . . .

Dirección . . . .

DIEZ CUPONES SEGUIDOS ACERTADOS DAN DERECHO A OPTAR AL PREMIO

PREMIOS

PRESIDENCIAL. — Para las colectividades del Ejército.

Eliodoro Yáñez. — Provincia de Valdivia.

Armando Jaramillo V.—Un premio para el campeón de la provincia de Talca.

Héctor Arancibia Laso.—Provincia de Antofagasta.

Ramón Briones Luco. — Para el campeón de la provincia de Tarapacá.

Luis Salas Romo.—Premio para la colectividad triunfante de la provincia de Valparaíso.

Diputado José Maza. — Provincia de Bío-Bío.

Manuel Merino.—Departamento de Valparaíso.

Alejandro Greek Cross.—Departamento de Chillán.

Ernesto Escobar. — Departamento de Llanquihue.

"La Nación".—Primero, segundo y tercer premios, para el campeonato nacional.

"La Nación".—Un premio único para las damas.

"La Nación". — Un premio para cada serie de **10 problemas en cupón.**

Enrique Ramírez Rodríguez.—Para el triunfante en la eliminatoria de "La Nación".

Domingo A. Garfias. — Colectividades de Santiago.

Jorge Avalos Prado.—Niños menores de 14 años.

Abraham Guzmán C. — Departamento de Traiguén.

Roberto Gellona.—Al campeón de Santiago.

Julio Lezaeta Rojas.—Destinado a la colectividad estudiantil que triunfe en Santiago.

Luis Carvajal.—Para el oficial de Ejército que triunfe en la eliminatoria de las colectividades militares de Santiago.

Carlos Herrera Lira. — Para el campeón del Centro de Medicina.

Ernesto Holzmann.—Para las colectividades de la Marina.

Jorge Walton. — Premio para el oficial de la Armada Nacional que resulte triunfante en la eliminatoria final.

CUPONES

Desde el 28 de Abril comenzamos la la 2.a serie de problemas con el N.o 1, que se publicarán tres días seguidos, guardándonos por el timbre del correo, las soluciones de provincias. Sólo aceptaremos como buenas las que se contesten dentro de los tres días, que vengan en cupones, **y con sus variantes primarias, y de aficionados inscritos, con sus nombres verdaderos. No aceptamos seudónimos.**

Colectividades. Podrán inscribirse hasta el 15 de Mayo, y tienen opción a los siguientes premios:

Los tres de "La Nación", para el campeonato.

Domingo A. Garfias, para las colectividades de Santiago.

Roberto Gellona, para el campeón de Santiago.

Julio Lezaeta para los Centros estudiantiles.

Colectividades militares. Con opción al premio Presidencial, a los premios generales y al de don Luis Carvajal, especial para el campeón de las colectividades militares de Santiago.

BASES DEL TORNEO NACIONAL

ELIMINATORIA DE COLECTIVIDADES.—DEPARTAMENTOS Y PROVINCIAS

Terminadas las inscripciones, éstas serán comunicadas al Comité Central, quien sorteará a los jugadores por parejas y se les comunicará por la prensa, autorizándolos para comenzar el torneo interno.

Cada jugador tiene derecho a dos partidas, una con blancas otra con negras con su contrario.

Las tablas se considerán 1|2 juego ganado y 1|2 juego perdido. Los nó eliminados en la primera rueda serán sorteados nuevamente, sorteando así sucesivamente hasta quedar el número que fije el Comité Central. Las colectividades o departamentos que inscriban menos de diez jugadores tienen derecho a un campeón. De diez a veinte, dos y así sucesivamente de un campeón por casa diez inscritos.

Los últimos tres en cada diez inscritos, se eliminarán jugando en rueda, es decir, dos juegos cada uno, con los dos restantes, y triunfará el que obtenga mayor número de puntos; los puntos se computarán UNO por juego [illegible] lido o ganado y 1|2 a favor y en contra por cada juego tablas.

Se comunicará a ésta el resultado de cada serie, para proceder a nuevo sorteo.

Estos seleccionados quedan como campeones de la colectividad o departamento y en condiciones de ser sorteados para medirse con otras colectividades o departamentos.

LIMITE DE TIEMPO EN LAS JUGADAS

Cada jugador podrá efectuar como mínimo [illegible] jugadas por hora. El que sobrepasare este límite perderá la partida.

COLECTIVIDADES

ATACAMA.— Comité de Copiapó. —El comité se ha constituído con los siguientes señores: Intendente don Luis A. Romo Ch., Juez Letrado don D. Arcadio Erbetta; Comandante Regimiento, don Esteban Camino y los señores Samuel Jenkins y G. Pearson, y las inscripciones están abiertas y a cargo de los señores Luis M. Morales, Eduardo Ruiz y Pedro Villagrán, en el Liceo de Hombres.

CENTRO ESTUDIANTES DE MEDICINA

Segundo Grupo

Efectuado el sorteo, tocó jugar a los señores Naum Sinay con Luis Sandoval; Pedro Martini H. con Salomon Valenzuela; Israel Drapkin con Oscar Muñoz G.; Eduardo Muñoz M. con Pedro García; Juan Torres A. con Belarmino Quiroz; Manuel Préndez M. con Humberto Schiaffino, Marcos Charmes W. con Abel Garibaldi; y Abraham Weinstein con Mario Alessandri.

Quedan autorizados para comenzar las eliminatorias.

—Se avisa al Centro de Estudiantes de Medicina què en vista del éxito de las inscripciones, les hemos conseguido un premio. El señor Carlos Herrera Lira ha puesto a nuestra disposición uno para el jugador que triunfe en la eliminatoria final de los dos grupos inscritos.

APOSTADERO NAVAL DE TALCAHUANO

Inscritos y con derecho a dos campeones igual que Talcahuano. Efectuado el sorteo, tocó jugar a los señores Alfredo Bañados con Ariel Jessen; Osvaldo Merino con Guillermo Troncoso; Alberto Consiglio con Sady Ugalde; Froilán López con Paulino Rojas; Carlos Ríos con Aníbal Sepúlveda; Federico Corssen con Luis A. Torrealba; Ismael Suárez con Federico Jara; Alfredo Bello con Pedro Sepúlveda.

El señor Arturo Young servirá de juez y reemplazará al primer eliminado. Quedan autorizados comenzar partidas conforme bases publicadas y nombrar ustedes mismos árbitros que presencien y anoten los resultados de la primera serie, enviándolos a ésta con fotografías, si posible, para publicarlas, igualmente, a "El Sur", cuyo director es delegado de la provincia.

TALCAHUANO. — El comité local ha sido formado con los señores Claudio Reyes, Germán Molina, Alfredo Bañados y el **delegado de "La Nación", señor Hernán Bianchi Yáñez.**

Efectuado el sorteo entre los inscritos, les tocó jugar a los señores: Claudio Reyes con Clodomiro Maluenda; Samuel Olivares con Juan Moría; Manuel Sotomayor con Alfredo Molina; Hernán Binanchi con Gustavo Alfaro; Alfonso Izzo con Germán Molina; Víctor Díaz con Gustavo Alfaro; **señora Mariana de Molina** con Jorge Acharán. El señor Oscar Martínez servirá de árbitro y entrará a reemplazar al primer eliminado. Se autoriza al Comité proceder a iniciar las partidas, nombrando los jueces que crea convenientes y comunicando a ésta el resultado de la 1.a serie, para efectuar nuevos sorteos. Tienen derecho a dos campeones. Enviar datos a "El Sur".

ELIMINATORIA DE CHILLAN

Efectuado el sorteo correspondió jugar a los señores Guido Solar con Adrián Poblete; Roberto Saldías con Luis Mutis; Héctor Mutis con Pedro Retamal; Pedro L. Celedón con Ernesto Mutis; Eduardo Naranjo con Julio Covarrubias; Carlos Cerda con Miguel Muñoz; Raúl Merino con Víctor Flores y Leonardo Anabalón con Pedro González.

Quedan autorizados a comenzar la eliminatoria conforme bases publicadas, con derecho a dos campeones y con opción a los premios generales del campeonato, al particular donado por don Alejandro Greek Cross y al provincial que esperamos obtener.

El Comité de ésa, se reserva nombrar los jueces, árbitros, quienes anotarán las partidas jugadas, enviando a ésta, el resultado final de la 1.a serie.

Hemos solicitado del Club Social una sala de esa institución, para que se efectúe el torneo.

CORRESPONDENCIA

Mejías Salvador.— Inscrito.

Dell'Orto Brito Julio.— Inscrito.

Círculo Ajedrez Valparaíso.— José Levcovicz, Otto Meir, inscritos.

Dionisio Argandoña.— Lo necesitamos.

Emilio Vargas V.— Infiernillo.— Inscrito. Dénos su dirección.

Mario Alessandri R., Reinhard Hibben. — Inscritos.

Hernán Bianchi Yáñez. — Talcahuano. — Lo felicitamos resultado ésa; avíseme si están cerradas las inscripciones y la lista Apostadero, con sus grados, si todo completo efectuaré sorteo para que procedan eliminatoria.

Luis Lanorda. — San Fernando. — Sírvase agitarme ajedrecistas de ésa para que se inscriban.

Teniente G. Lomoro Latorre. — Agradecemos sus interesantes datos y fotografías. Sorteado nuevamente los nueve jugadores tocó jugar capitán Luis Ramírez con capitán Yanquez. Ingeniero señor F. Díez con teniente Hugo Julio; teniente R. Gilmore con contador señor Jorquera; ingeniero señor R. Cortés con teniente señor Aburia. El ingeniero señor Carlos Vega, reemplazará al primer eliminado, y hará de juez.

Estado Mayor General del Ejército. — Pueden comenzar el torneo interno en rueda, cada jugador jugará tres partidas con cada uno de los restantes anotándose los puntos. Rogamos al capitán Garfias, servir de juez o designarlo.

Luis Carvajal. — Muy simpática su misiva y observaciones.

León Chechilnitz Ky. — Por última vez le haremos caso, para rogarle venga por nuestras oficinas, si no lo hace, todas sus comunicaciones irán al canasto de papeles.

Carlos Campusano. — Antofagasta. —Ya se publicaron los nombres del resto del Comité Local de ésa.

Carlos Anfrunz. — Rengo. —Efectuado el sorteo, tocó jugar a los señores Carlos Anfrunz con Leonidas Zurita; Alfredo Vivanco con Oscar Hernández y Manuel Torres con Fernando Sandoval, quedan autorizados a comenzar la primera serie de dos partidas cada pareja, dando cuenta de su resultado a ésta, se ruega al Comité local nombrar los árbitros que presencien y lleven el control de las partidas.

Comité Talcahuano. — Sírvanse incluir a don Carlos Reyes.

Eduardo A. Budge. — Valparaíso. —Gracias. Si Comité Local de ésa cree conveniente, pueden postergar clausura inscripciones, particulares, caso contrario, sírvase recoger el total de inscritos en ésa en los diferentes locales y enviarlos para su publicación y sorteo en ésta. Aviso por prensa que las colectividades tienen hasta el 15 de Mayo don Luis Salas Romo, nos ha un premio, que hemos destinado colectividades de Valparaíso ña del Mar. ¿No se mueve?

Ricardo Saavedra. — Temu Su solución casi buena. Probl 1. Respecto a su insinuación, nemos el desarrollo compl campeonato mundial, lo hemos a Buenos Aires.

Círculo Ajedrez. Valparaíso. — vase dar a don Eduardo Budge nas "La Nación", ésa, lista de inscritos y conseguir ins otras colectividades de ésa, hasta el 15 de Mayo.

—Banco Alemán Valparaíso. — que usted no ha Dentrado en curso, no mando problemas con letra disfrazada, van to.

Homero Varela. — Traigu En vista su buena voluntad guiremos un premio para ésa.

Otto Yunge. — Concepción. — pecto a su consulta, la resolu en ésta cuando usted venga, mentos están imprimiéndose, viaremos tan pronto estén Nuestros agradecimientos té por éxito en las inscr Conseguiremos premios. nes Conseguiremos premios.

Señor Julio Covarrubias.— Chillán.— Efectuado el sorteo, solicitado al Club Callao lite una sala tado de las partidas la serie tarlas con cuidado y enviarlas fías.

Señor Antonio Rodríguez, Valparaíso.— Sus problemas malos.

Delfín Rojas, Curicó.— ta total inscritos, si cree más inscripciones.

Arturo Huland, Gobernador Marítimo de Talcahuano.— Muy cido.

Roberto Stone, Gobernador Marítimo de Puerto Montt.— ce eficaz ayuda.

Comité — Comité Central felicita a ustedes por el obtenido en las inscripciones. Club Concepción expresa sus agradecimientos por la favorable da dispensada al torneo Nacional Ajedrez. Efectuado el sorteo correspondió [illegible] los siguientes res: Francisco Cruz Ocampo Guillermo Ibar, Daniel Prieto [illegible] Estéban Iturra co con Pablo Müller, Natán E. con Pedro L. de Heredia M. do Menzel con Adrián Correa Otto Yunge Lazo Guillermo Hotson con Muñoz Bustos; Jorge Mala nesto del Fierro; Ramón Cruzat C. con Reinaldo B.; Orestes Verá con Manuel giano; Julio Lavín con José Carlos Cruz Ocampo con Luis telices; Pablo Zender con José ñiga; En nabé Baeza; Luis David Cruz Moisés Cruz Lazanas; Otto con Luciano Pinto F.; Juan M. con Carlos Ugalde; Adolfo con Emilio Poc. Palet; Silva con Juan Danvin; Burmeister G. con Julio Eduardo Iturra P. con Luis daeta; Manuel J. Soto N. con Frick; Sansón Radical con S. Iturra; Lizardo Morales Benicio Manríquez; Juan R. con León Turnieró Jesús con 2.o Rovegno con Alfredo guel Larraín con Gustavo ta M.

El Comité Local se servirá brar los jueces árbitros, quienes tregarán al Comité para acá el resultado de esa primera rie, que se jugará conforme bases publicadas por el Comité tral y el local.

Se agradecería fotografías del po de jugadores y parciales cialmente cuando intervengan conocidos jugadores de ésa Yunge, Iturra, Sáez, Ugalde

SOLUCION PROBLEMA I

Jugada llave D7C

De sesenta concursantes sólo enviaron soluciones correctas ñores: O. Avilés, Juan Ortega Yunge, Mariano Castillo, Jorge zaeta Rojas, Luis Laborda, Seeman y Fabricio Folatre.

Publicams la solución del te lazarista señor Luis Laborda San Fernando.

I VARIANTE

1 D 7 C D R x C
2 P x P R R 3 D
3 R 4 D R x P
4 D 5 D X

II VARIANTE

1. . . . . . P C x P
2 R 4 A R 4 R
3 D 8 C o D 7 A x Mate
—Si 2. . . P 4 R; 3 D 1 D, mate
—Si 2. . . P 5 A; 3 D 1 D
D x P 6 R, mate.

III VARIANTE

1. . . . . . R 4 R
2 C x P P x P
3 R 4 A R 3 D o R 5 C
P 5 A
4 D 5 D x Mate
—Si 2. . . R 3 D; 3 D 1 D, P
D 5 D x mate.
—Si 2. . . R x P; 3 D 4 R x mate

IV VARIANTE (PARECIDA A 2.a)

1. . . . . . P R x P
2 R 4 A R 4 R
3 D 8 C o D 7 A x Mate
—Si 2. . . P 4 R; 3 D 1 D, mate
—Si 2. . . P 3 R; 3 D 1 D
D 7 A D o D 4 D, mate.
Si 2. . . P 5 A; 3 D 7 D.
R 4 R; 4 D 6 R o D 5 D X. mate

V VARIANTE

1. . . . . . P 4 R
2 R 4 A P 5 R
3 C 6 R Juegan
4 D 5 D x Mate
—Si 2. . . otras 4 D 1 D x mate

NUEVAS ELECCIONES MUNICIPALES

EL GOBIERNO EXPEDIRA HOY EL DECRETO QUE FIJA EL DOMINGO 18 DEL PRESENTE PARA REPETIR LAS ELECCIONES QUE NO SE VERIFICARON EL 13 DE ABRIL

De acuerdo con lo que dispone la Ley de Elecciones vigente, el Ministro del Interior, don Cornelio Saavedra, expedirá un decreto fijando el Domingo 18 del presente para que tenga lugar la elección de municipales en todas aquellas comunas en que no hubo el 13 de Abril último y en las cuales se haya terminado el proceso electoral que señala la misma ley, como ser: exclusiones de ciudadanos inscritos, publicación de las listas definitivas de los electores, etc.

JUNTAS COMUNALES

Hoy se procederá también por el Gobierno, en conformidad a un acuerdo adoptado en Consejo de Gabinete, a la designación de las Juntas de Vecinos que, con arreglo al artículo 18 de la Ley de Elecciones, deben reemplazar a los Municipios en la administración comunal.

Estas designaciones se harán para todas aquellas localidades a que por acuerdo de los Presidentes del Congreso, no se envió útiles electorales el 13 de Abril último.

ASOCIACION GENERAL DE PROFESORES DE CHILE

JUNTA EJECUTIVA. — ELECCION DE LA NUEVA MESA DIRECTIVA

Bajo la presencia del señor Jerez, con asistencia de los secretarios Aguayo, Díaz, Maraboli y con casi la totalidad de los delegados celebró sesión esta junta.

Después de leída y aprobada el acta de la sesión anterior se leyó la numerosa correspondencia llegada provincias.

En la hora de los incidentes hicieron uso de la palabra los señores Urrutia, Barahona, Jerez, Díaz, etc. En la orden del día se pasó a elegir la nueva mesa que ha de regir los destinos de gran Asociación.

Después de varias votaciones quedó constituída en la siguiente forma:

Presidente: Adelino Barahona, delegado por Talca.

Vicepresidentes: señorita Emilia Bustamante y César Goy, delegados por Coquimbo y Concepción, respectivamente.

Secretarios: Luis Gómez, Humberto Díaz y Alberto Poblete G., delegados por Valdivia, Chiloé y Bío-Bío, respectivamente.

Tesorero y protesorero: Manuel Astudillo, delegado por Curicó y Miguel Fuenzalida por Malleco.

Después de las votaciones el señor Jerez en elocuentes frases dió los agradecimientos a todos aquellos que siempre le prestaron su cooperación y agregó que el trabajo realizado por la mesa saliente era debido a la labor del secretario Andrés Aguayo. Acto continuo el señor Barahona y los secretarios tomaron colocación en la mesa directiva. El señor Barahona en una inspirada alocución dió los agradecimientos por la designación de que había sido objeto, y solicitó de los delegados una eficaz cooperación para realizar la gran y hermosa tarea en que está empeñada la Asociación General de Profesores de Chile.

Antes de levantarse la sesión se acordó sesionar el Lunes 5 del presente.

BAYER
HELMITOL

Feliz se siente uno

al curarse de una dolencia de las vías urinarias, viéndose de este modo libre de indecibles tormentos. Gracias a la excelente acción antiséptica de las

Tabletas "Bayer" de Helmitol,

la orina se aclara y desaparecen asimismo los penosos dolores que acompañan a la emisión de orina.

Fíjese bien en la Cruz-Bayer.

Todos los productos legítimos **"BAYER"** llevan un sello de garantía de color amarillo. Rechácense todos aquellos productos que no tengan este requisito

NUEVA CAJA DE AHORROS

AYER SE INAUGURA LA SUCURSAL MAIPU

Al acto concurren las autoridades y numeroso pueblo

Ayer a las 3 de la tarde se realizó en el vecino pueblo de Maipú una importante ceremonia con motivo de la inauguración de una nueva sucursal de la Caja de Ahorros de Santiago.

Concurrió a la fiesta que se había preparado con algunos días de anticipación, todo el pueblo de Maipú, las autoridades y los más prestigiosos vecinos.

En su momento oportuno, en presencia del Subdelegado señor Tristán Valdés Varas, del Primer Alcalde, señor Arturo Encinas, del diputado señor Herrera Lira, del segundo Alcalde, don Alamiro Correa, del Cura Párroco, señor Luis Bernardo Vadillo, del Inspector de Sucursales de la Caja de Ahorros, señor Arturo Hübner, de los agentes señores Ernesto Cerda y Emilio Sepúlveda, el Jefe de los servicios de Propaganda de la Caja de Ahorros, don Jorge Meléndez dió por inaugurada la nueva oficina, pronunciando un elocuente discurso.

Terminado el discurso del señor Meléndez Escobar, ocupó la tribuna el Primer Alcalde, señor Encinas y agradeció la buena acogida que le ha dispensado el Consejo de la Caja de Ahorros a la solicitud que presentaron para la creación de esta nueva Agencia que está llamada a prestar tan útiles servicios a la localidad.

Luego después el honorable diputado por Santiago, don Ramón Herrera Lira, habló sobre el alto significado de la ceremonia que se celebraba y repartió una serie de cartillas de ahorros entre los alumnos distinguidos de las escuelas públicas.

La banda del pueblo tocó escogidas piezas de su repertorio y la Caja festejó a los invitados con un espléndido buffet.

Las alumnas de la Escuela de Niñas entonaron algunos cánticos que fueron muy aplaudidos.

La primera cuenta comercial fué abierta por el señor Herrera Lira por la cantidad de $ 1,000. El total de lo depositado ayer en la inauguración pasó de $ 5,000 y las cuentas de ahorro alcanzaron a 70.

LINGUE

Seco de 4 años, gran existencia en 4x10, 3x10, 2x10, 1x10.

BARRACA Y FABRICA

LA REPUBLICA

DOMEYKO 2354.— TELEFONO 182, PARQUE

HOMENAJE AL Dr. VICENCIO

LOS SCOUTS Y GIRLS GUIDES DE LAS BRICADAS DE SANTIAGO EFECTUAN AYER UNA ROMERIA A LA TUMBA DEL FUNDADOR DE LA INSTITUCION

Ayer los Boy-Scouts de Chile tributaron un cariñoso homenaje a la memoria de su fundador y primer presidente, doctor don Alcibíades Vicencio.

Con ocasión del 11.o aniversario de su fallecimiento, las brigadas de scouts y girl-guides de Santiago, presididas por el Directorio General y miembros del Directorio Provincial, llegaron hasta su tumba, en el Cementerio General.

La columna formada por catorce Brigadas, se organizó en las avenidas del Parque Forestal a la altura del Puente de la Recoleta, dirigiéndose al Cementerio en correcta formación y presidida de dos bandas del Ejército.

Llamó la atención la buena tenida de los jóvenes y niñas, en especial las Brigadas de Girls Educación N.o 1, y la de Scouts Alcibíades Vicencio, formada por más de 70 niños al mando de su comandante, señor Gil.

En la puerta del Cementerio esperaban a la columna, los miembros de los Directorios General y Provincial. Anotamos la presencia de los señores Agustín Vigorena, Joaquín Cabezas, Alfredo Ewing, teniente coronel don Víctor Figueroa, Francisco de B. Echeverría, Victorino Alonso, Erasmo Vergara, etc., etc. Excusaron su inasistencia por encontrarse ausente de Santiago, el presidente de la Asociación, señor José A. Alfonso y el director honorario, señor Felipe Casas T.

El teniente coronel don Alfredo Ewing, a nombre del Directorio General, pronunció un hermoso discurso. En seguida las girls de la Brigada Educación, entonaron a su vez hermosos himnos.

DURANTE LA ROMERIA A LA TUMBA DEL Dr. VICENCIO

A continuación ocupó la tribuna el comandante Figueroa, quien habló a nombre del Directorio Provincial de Santiago.

El scout Luis Fernández, de la Brigada Vicencio, pronunció un hermoso discurso, como también su compañero Pedro Woodbridge, que declamó una sentida poesía dedicada "Al fundador".

Poco después la tumba del doctor Vicencio que se encontraba artísticamente adornada con hermosas flores arrojadas por los scouts al desfilar ante el busto del fundador.

Después de abandonar el Cementerio, las Brigadas, en correcta formación, desfilaron ante sus jefes.

Las Brigadas fueron comandadas por el comisionado provincial señor Hille Bravo, quien fué muy felicitado por su presentación.

Anotamos la presencia del hijo del fundador señor Alvaro Vicencio y del Adicto Militar del Paraguay, quien concurrió en representación de los scouts de su patria.

BENEFICIO DE ESTA TARDE

EN FAVOR DE LOS NIÑOS VAGOS Y LOS VETERANOS DEL 79

Conforme lo hemos venido anunciando, esta tarde, a las 6.15 P. M., se efectuará en el Teatro Brasil el gran beneficio organizado por el Bando Nacional de Piedad en favor del Asilo de Niños Vagos y los Veteranos del 79.

En la tarde de ayer, una comisión del Bando Nacional pasó a invitar a este acto a los veteranos del 79. La comisión fué recibida en el salón de honor del Hogar de los Veteranos. El presidente señor Medel y el secretario señor Lazcano, agradecieron este rasgo de los jóvenes del Bando Nacional y prometieron asistir al beneficio de esta tarde.

Estamos seguros que por el hermoso programa preparado, como por los nobles fines que se persiguen, el beneficio del Teatro Brasil, constituirá todo un éxito.

El programa es el siguiente:

Primera parte

1. Obertura por la banda.
2. Declamación por el señor Osvaldo Lois.
3. Dúo por los niñitos Juan y Adriana Urrutia M.
4. Danza de Anitra de Grieg, por la señorita Bebé Tornero, alumna de Jean Kawesky.
5. Jumeo y Rulleta, diálogo de Malbrán, por la señorita Marta Scribar y Pepe Martínez.
6. Tango, por los niñitos Juan y Adriana Urrutia Manríquez.
7. Humoradas por el señor Lorenzo Solivelles.
8. Couplets, por la niñita Inés Urrutia Manríquez.
9. La Matinatta de Leoncavallo. señorita Bebé Tornero.
10. Tonadas argentinas por el señor Rubén Larenas.

Segunda parte

1. Piano, por el autor musical chileno, señor Armando Carrera.
2. Poema por su autor señor Ramón Ricardo Bravo.
3. Comedia: "Las diez de última", original de los autores festivos, señores Malbrán y Martínez, con el siguiente reparto:

Modesta, señorita Graciela Espinoza; Blanca, señorita Marta Scribar; María, señorita Ilda Blanchesteau; Don Castro, señor Pepe Martínez; Rodolfo, señor José Gómez; Toro, señor Pedro J. Malbrán; Caupolicán, señor Lorenzo Solivelles; Ilabaca, señor Pepe Rojas; Maza, señor Enrique Huerta; Mensajero, señor Rodolfo Martínez.

Fué al teatro de Cunaco aquella noche funesta

Y A SU REGRESO ENCONTRO EN EL OSCURO CAMINO A UN DESCONOCIDO QUE LE HIZO HACER ALTO

PARA DEFENDERSE DE UN POSIBLE ATAQUE, TOMO UN CUCHILLO Y CLAVO AL QUE SE LE VENIA ENCIMA, HUYENDO DESPUES A OCULTARSE EN EL INTERIOR DE UN BOSQUE VECIÑO QUE LE DIO PIADOSA HOSPITALIDAD

Ayer ingresó a la Penitenciaría el reo rematado Luis Contreras que viene a cumplir la pena de cinco años un día por el delito de homicidio.

Contreras delinquió en la comuna de Cunaco después de asistir a una función de biógrafo en el teatro del lugar siendo aprehendido poco después y trasladado al juzgado de San Fernando donde se le aplicó la pena que viene a cumplir a la Penitenciaría de la capital.

Los hechos en que tomó parte y que le han valido la sentencia de los Tribunales que lo juzgaron son los siguientes según se desprende de la nota que lo acompaña.

LA NOCHE FATAL

En la noche del 9 de Abril de 1923 Contreras en compañía de varios amigos se dirigió al lugar en que funcionaba el teatro con el objeto de asistir a una función.

Allí permanecieron durante las horas que duró el espectáculo para separarse al terminar.

Ninguno de los que acompañaban a Contreras se imaginaron que a los pocos momentos se iban a encontrar en una situación difícil que los pondría después en necesidad de presentarse a la justicia.

Y como ya estaba escrito que debía ocurrir un crimen, éste se cumplió conforme a los designios del que todo lo sabe.

UN ALTO EN E LCAMINO

Siguiendo la relación uue hace Contreras éste después de salir de la función se encaminó hacia su casa siguiendo el rumbo de siempre.

A poco andar y tras una vuelta del camino se encontró con un desconocido que le ordenó hacer alto y a quien no pudo conocer debido a la gran oscuridad de la noche.

Temeroso de ser asaltado y agredido, sacó un cuchillo de su bolsillo y lo colocó en la mano para defenderse.

El desconocido se le fué encima y se clavó en el cuchillo produciéndose una herida que le causó la muerte.

Esta es la forma cómo explica el reo el hecho por el cual se lo procesó.

HOSPEDAJE EN EL BOSQUE

Después de la herida que causó involuntariamente al desconocido, dice Contreras se retiró de aquel lugar con dirección a un bosque que existe en los alrededores y donde permaneció toda la noche.

Por temor a lo que pudiera ocurrir continuó en el bosque oculto hasta que la policía lo detuvo acusándolo de la muerte de un individuo llamado Luis Ramírez y cuyo cadáver fué encontrado en el camino.

Tan pronto como los guardianes de la policía de Cunaco descubrieron ese cadáver siguieron las huellas del hechor, de modo que no les fué difícil dar con el bosque donde se hallaba hospedado Contreras desde la noche aquella en que fuera al teatro y tuvo el desgraciado encuentro en el camino.

EL JUEZ DE CUNACO

Se dió aviso de este hecho al juez de subdelegación de Cunaco quien empezó el sumario y ordenó que se siguieran adelante las investigaciones para establecer la verdad de lo ocurrido en esa noche nefasta.

El detenido se mantuvo en sus declaraciones, pero algunos individuos expusieron que se habían encontrado con Ramírez, el que les había expresado que Contreras era el autor de la herida, pues lo había agredido con un cuchillo en el camino después de la función del teatro.

Estas declaraciones perjudicaron la situación del reo, el que fué conducido a presencia del juez del crimen de San Fernando donde continuaron presentándose las declaraciones.

EL SUMARIO Y LA SENTENCIA

El juez de San Fernando con los antecedentes qu etuvo en su poder dió término bien luego al sumario por la muerte de Luis Ramírez y de la cual se acusaba al reo Luis Contreras.

El Promotor Fiscal dictaminando sobre el particular pidió para el culpable la pena de seis años de presidio.

El juez condenó a Contreras a cinco años y un día, pero el reo no se conformó con la pena y apeló.

La Corte confirmó esa sentencia y el reo legó a Santiago ingresando a la Penitenciaría en el día de ayer después de ser identificado en la Sección de Seguridad.

MUEBLES

de t as clases a precios sumamente bajos y eo GRANDES FACILIDADES DE PAGO, vendo

Mueblería Arturo Prat

ARTURO PRAT 182

CONSULTE NUESTROS PRECIOS

A la Penitenciaría

Ha ingresado a la Penitenciaría el reo condenado Manuel Valdivia Cornejo, que viene a cumplir una pena de tres años un día, impuesta por el juzgado de San Bernardo.

Valdivia fué procesado por el delito de robo.

Atropellamiento

En calle de San Diego esquina de Franklin, fué atropellado por una motocicleta, Julio Luis Pérez, recibiendo contusiones graves.

La 4.a Comisaría detuvo a Máximo Silva González, que fué el causante del atropello.

TRIUNFO

VICENTINI!

Gracias al constante uso de las Píldoras

FORTAGOL

Pídalas en las — — Buenas Boticas

Inspección de Agua Potable y Desagües

PROPUESTAS PUBLICAS

Se piden propuestas públicas para el suministro de Sulfato de Aluminio natural, de procedencia nacional, para los filtros de agua potable de Concepción.

Las bases y especificaciones respectivas pueden consultarse en las oficinas de la Inspección, Agustinas 1336, de 13 a 15 horas.

Las propuestas se abrirán en la oficina de la Administración del Agua Potable de Concepción, el día 20 de Mayo, a las 15 horas.

L. LIRA.

M—8

Agresión

En calle de Sargento Aldea fué agredido Armando Becerra Figueroa por un maquinista de la Tracción Eléctrica llamado Ricardo Puebla, quien le ocasionó varias heridas.

Becerra dió cuenta del hecho a la 4.a Comisaría.

Robo de especies

Don Leopoldo Indo Adasme se presentó a la Sección de Seguridad y expuso que de su domicilio le robaron especies por valor de 1,000 pesos.

Los ladrones penetraron a su casa, Santa Filomena N.o 17, en circunstancias que la familia estaba comiendo.

Accidente del trabajo

Fué remitido a la Asistencia Pública Ismael Vera Valencia, operario de la Panadería "Patria y Trabajo", San Pablo 2158, con contusiones de carácter grave en el costado derecho que se causó a consecuencia de haberle caído encima un saco de harina.

Vera quedó hospitalizado en la Asistencia.

Decepciones amorosas

La 13.a Comisaría remitió a la Asistencia Pública a la joven María Avila, domiciliada en Avenida Pedro de Valdivia N.o 2310, con síntomas de envenenamiento.

Accidente del trabajo

Fué remitido a la Asistencia Pública Oscar Jorquera Tapia, con varias contusiones graves en el cuerpo.

Jorquera se hallaba trabajando en el edificio que se refacciona en calle de Agustinas esquina de San Antonio, cayéndose desde un andamio.

Como su estado era grave, quedó hospitalizado en ese establecimiento.

Queso y mantequilla, $ 1,700

Se ha presentado a la 3.a comisaría don Rafael Undurraga, dando cuenta que un tal Clodomiro Ortiz se presentó a su oficina de productos y sorprendió a un empleado con un pedido falso.

El tal Ortiz se llevó quesos y mantequilla por valor de $ 1,700, sin que hasta la fecha se le haya visto ni cancelado su valor.

Un soldado en desgracia

La 7.a comisaría envió a la Asistencia Pública a Samuel Acevedo Rojas, con contusiones graves, donde se le practicó la primera curación. En seguida se le mandó al Hospital del Salvador, donde actualmente se encuentra.

Según investigaciones de la comisaría respectiva, Acevedo fué atropellado por una locomotora en Av. Matucana.

A TODOS LOS QUE PADECEN

de ESTREÑIMIENTO, MALAS DIGESTIONES CARGAZÓN de la LENGUA — ENTERITIS INFARTOS BILIARES

Tomen por la noche, al acostarse, dos comprimidos de

Lactolaxine Fydau

Este remedio es un poderoso reeducador del intestino, el único capaz de curar el Estreñimiento y las afecciones que de él derivan.

La LACTOLAXINE FYDAU, admitida en los Hospitales de París; la prescriben las eminencias médicas en todos los países.

LABORATORIOS BIOLÓGICOS ANDRÉ PÂRIS, 4, R. de La Motte-Picquet, PARIS (Francia)

Véndese en todas las buenas Farmacias.

LANAS

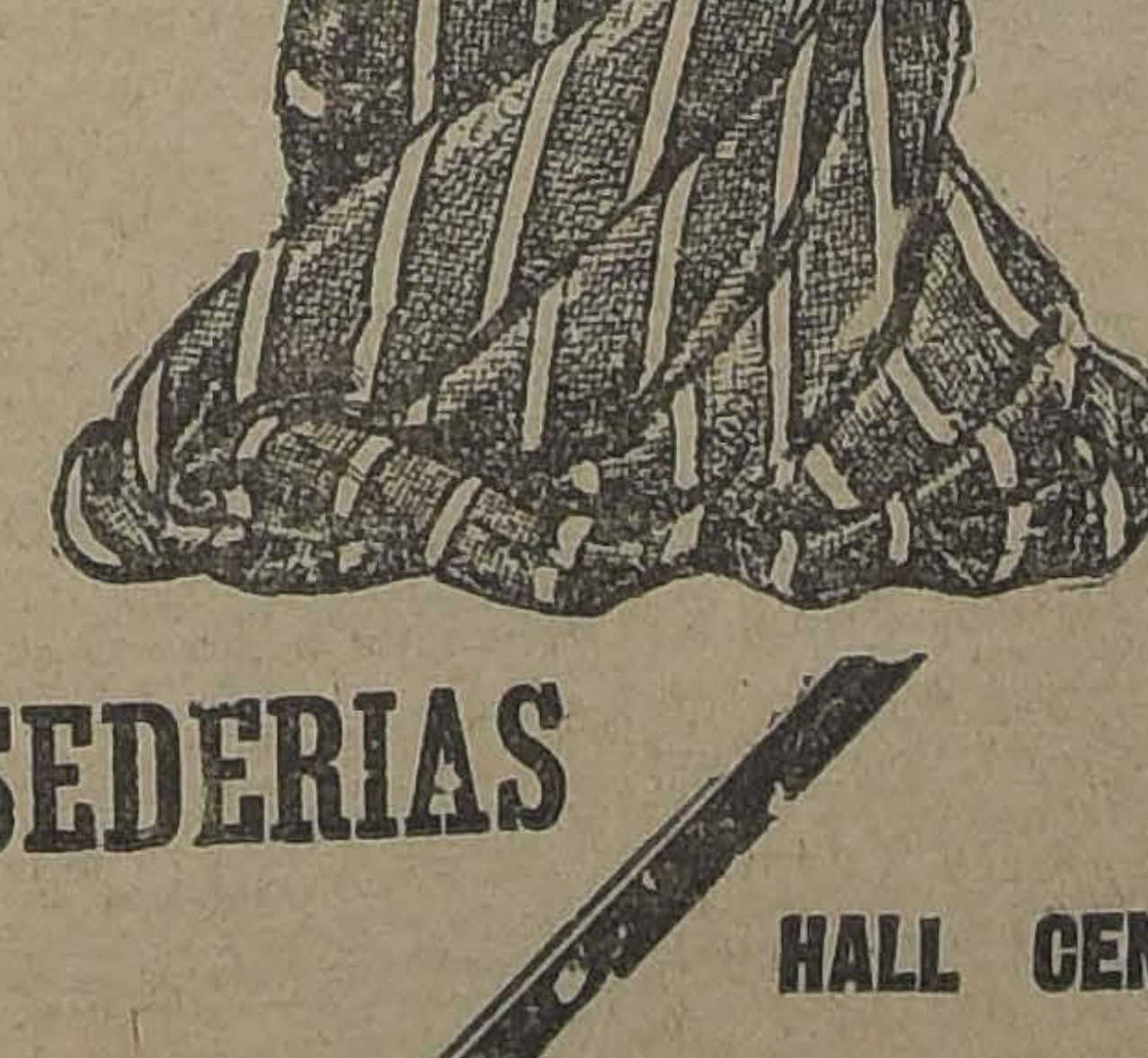

SEDERIAS

HALL CENTRAL

Precios extraordinariamente bajos y de Gran Oportunidad

EN LANAS	EN LANAS	EN SEDERIAS	EN SEDERIAS	EN SEDERIAS
VELOURS de laime" de la mejor fabricación francesa, colores inalterables, clase fina y suelta, para trajes y abrigos, precio excepcional, el metro $ 14.90	BONITA selección en géneros de lana estilo "Jacquard" "dernier cri", lindos colores, doble ancho, para trajes, el metro $ 24 y $ 17.50	GRAN variedad en foulares, estampados, estilos egipcios y muaré imitación seda, colores de moda, especiales para forros de abrigos, capas, etc., ancho 80 cms., el metro $ 6.50	"CREPE Georgine" de pura seda, colores seleccionados, clase especial para adornos, blusas y vestidos, ancho 100 cms., el metro $ 19.50	UN SURTIDO de "Taffetas" de pura seda, en colores lisos y en tornasol, para vestidos de tertulia, etc., doble ancho, el metro $ 29.00
GAMUZA de lana superior, fabricación especial para la casa, colores de moda, precio extraordinario, el metro $ 19.80	GRAN novedad en géneros de lana lisos y labrados, para abrigos, colores de gran moda, ancho 140 cms., el metro $ 39.00	UN SALDO de gasas y velos de seda, colores especiales para echarpes y adornos, ancho 100 cms., el metro $ 6.50	"CREPE DE CHINE" de pura seda, clase de mucha duración, especial para blusas y ropa interior, precio excepcional, el metro $ 27.00	"CREPE Maroquinette", clase suelta, especial para capas, vestidos, etc., en lindos colores de moda, doble ancho, el metro, $ 56, $ 46 y $ 39.00
PRECIOSO surtido en "Duvetine", Terciopelo y Brocato de pura lana, para trajes, abrigos y capas, colores escogidos, ancho 130|140 cm.s, el metro, $ 29 y $ 27.00	"BURE", hermoso género de novedad, tejido suelto y muy abrigador, de lana, especial para abrigos, ancho 140 cms., el metro $ 21.50	UN LOTE de rasos de seda, colores diversos, especiales para adornos, ancho 55 cms., el metro $ 8.50	"BROCHES" de pura seda para forros de abrigos, capas, etc., colores y disposiciones escogidos, doble ancho, el metro $ 27.00	MUARES de seda, Brocatos, Radium, Jersey jaspeado, Terciopelos estilo Tutankamen, todos géneros de alta novedad, a precios muy equitativos.

LA CASA DEL BUEN GUSTO

Casa Francesa

LA CASA DE LAS ELEGANCIAS

La Asociación Atlética de Santiago inicia ayer su temporada oficial

EL TORNEO DE NOVICIOS SE VERIFICA EN EL ESTADIO LOS LEONES CON ESPECIAL BRILLO

DETALLE Y RESULTADOS GENERALES DEL GRAN CONCURSO

Un éxito por demás halagador alcanzó el torneo inaugural de temporada de la Asociación Atlética de Santiago verificado durante el día de ayer en el Estadio de Los Leones.

El entusiasmo con que los atletas novicios acudieron a la cita y los resultados generales del concurso revelan que la práctica del atletismo entre nuestra juventud va tomando incremento, lo que significa un buen augurio para el porvenir de este aspecto de la cultura física en el país.

Debemos hacer destacar la performance de dos atletas, José Caffarena, del Badminton que marcó el espléndido tiempo de 11" en una de las semi-finales de los 100 metros y los representantes del Green Cross los hermanos Velasco, que intervinieron en numerosas pruebas, demostrando condiciones atléticas de primer orden.

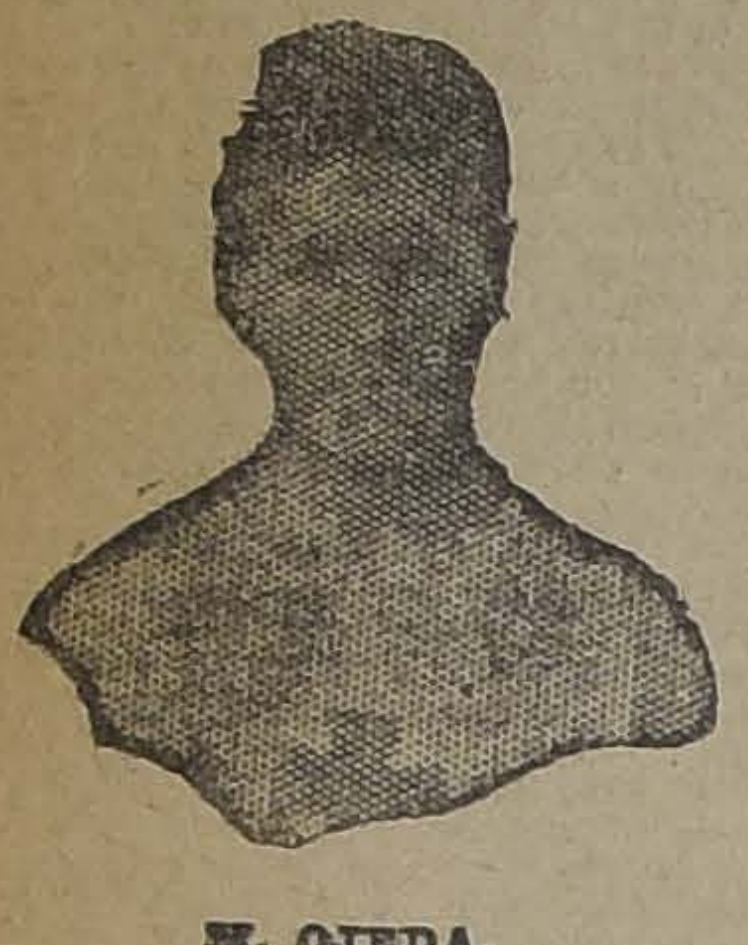

M. OJEDA,
del Green Cross, vencedor del salto largo

El público, numeroso y distinguido, estimuló continuamente a los contendores, manteniendo una cultura ejemplar.

El jurado cumplió en todo momento con su misión, desarrollándose el extenso programa en el más perfecto orden.

Es digno de consignarse el hecho de que por primera vez haya intervenido un número tan considerable de aficionados. Desde la antigua Asociación Escolar en que intervenían el Internado, el Instituto Inglés y la Escuela Normal, en competencia por la Copa Diener, no habíamos visto un concurso con mayor número de participantes.

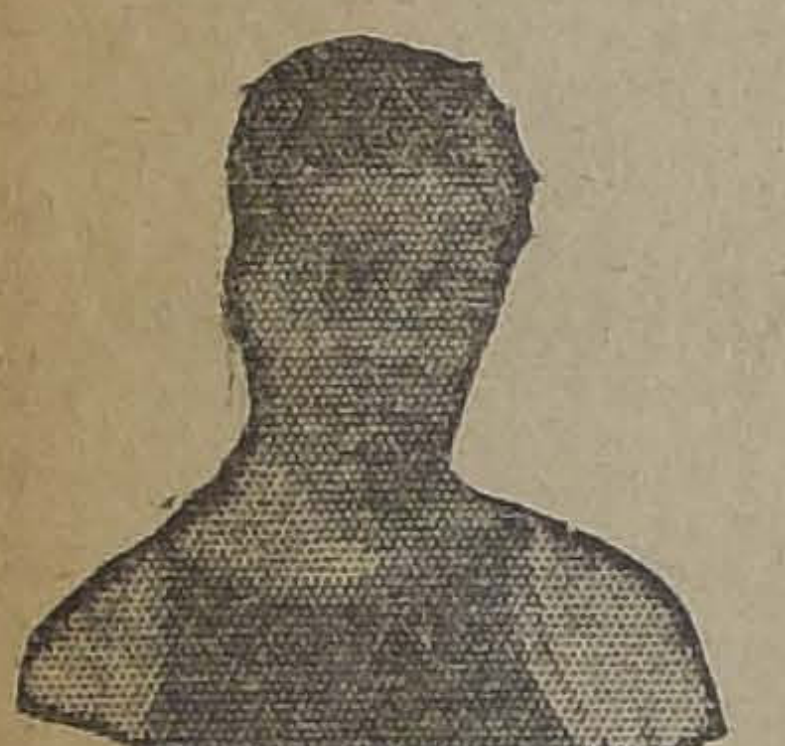

E. AGUILERA,
del Badminton, vencedor de la garrocha

La Asociación Atlética de Santiago debe sentirse pues, ampliamente satisfecha del éxito obtenido y ojalá que esta primera presentación dé margen para que en lo sucesivo, continúen dándole preferencia a los torneos de novicios, base en que descansa el porvenir del atletismo en nuestro país. Es necesario estimular continuamente a los elementos jóvenes y si es posible darles cabida en todos los concursos oficiales del año, estableciendo handicaps para las distintas categorías.

El entrenador oficial señor Carlos Strutz, tendrá entonces un ancho campo donde aplicar sus conocimientos técnicos y así podrá satisfacer una de sus más caras aspiraciones, cuál es la de formar atletas y no entrar en acción solamente en los casos que corresponde constituir cuadros internacionales, cuando sólo intervienen exponentes consagrados.

La reunión matinal

En la mañana se desarrollaron las series de los 100 y 400 metros, lo cual absorvió casi todo el programa.

Los resultados de estas series quedan consignados en el cuadro general que insertamos al final de esta información.

Damos a continuación un suscinto detalle del desarrollo de las pruebas finales.

1.500 METROS

Hicieron acto de presencia 8 competidores. El representante de los Ferroviarios, Dirección General señor Tamayo tomó desde los primeros momentos el comando del lote, distanciándose paulatinamente del grupo que encabezaba E. Palma, de la Escuela Normal.

Cuando los competidores pasaron frente a la meta al iniciar la última vuelta, el puntero traía cerca de treinta metros de ventaja. En estas condiciones el final de la jornada no ofreció emociones. En efecto, Tamayo venció con todo desahogo en el tiempo de 4' 39", finalizando segundo E. Palma, que en los últimos momentos hizo un esfuerzo muy encomiable. Tercero remató Oscar Salgado del Flamengo.

BALA

Once competidores dirimieron supremacías en esta jornada. Después de las ruedas preliminares quedaron clasificados para las etapas decisivas los atletas J. Velasco, del Green Cross; Fapelt, del Turnverein y A. Munizaga de la E. de Artes.

Los tres lanzamientos finales no hicieron más que corroborar los esfuerzos de los escogidos. Velasco alcanzó a lanzar 10.51 metros, performance muy estimable para esta clase de concursantes.

SALTO ALTO

Se presentaron a dirimir supremacías nueve competidores, los que salvaron sin dificultad la altura de 1.40 metros. En los saltos siguientes se entabló una porfiada competencia entre Bemmer del Turverein y Bruna del Flamengo, los que en las ruedas finales empataron con la altura de 1.56 metros. Tercero se clasificó Jiménez del Santiago Badminton.

La reunión vespertina

Con la misma animación de la mañana, se continuó desarrollando el programa, poco después de las 2 de la tarde.

5,000 METROS

A las órdenes del juez de partida se colocaron ocho competidores. Dada la señal de movimiento, Oscar Milla inició el tren de la carrera, seguido de Tamayo, tercero el representante del Flamengo, cuarto el del Caupolicán y quinto Palma, del Escuela Normal.

Esta situación no tuvo alternativas apreciables, sólo el avance continuado de los punteros que lograron aventajarse varios metros del resto del lote.

Los colores ferroviarios marchaban en el puesto de honor distanciados del resto hasta los 4,000 metros en que comenzó a avanzar resueltamente el representante de la Escuela Normal, E. Palma, quien, en la última vuelta lograba juntarse a Milla y Tamayo, para en seguida tomar el puesto de avanzada.

Doscientos metros antes de la meta, Palma liquidaba la carrera a su favor yéndose a la raya con todo desahogo, seguido de O. Milla y J. Tamayo. Tiempo: 17' 43".

SALTO LARGO

En esta prueba intervinieron 16 concursantes.

Verificados los saltos preliminares, quedaron clasificados para decidir el concurso J. Moreno, del Badminton; M. Ojeda, del Green Cross; J. Parada, de la Escuela de Artes; Ulrich y Bayer, del Sportverein. El representante del Badminton ocupaba el primer puesto con 6.12 metros, pero se denunció al jurado que los atletas Moreno y Bayer habían participado en Valdivia, durante el torneo atlético de la Semana Valdiviana, siendo por lo tanto, descalificados por el jurado.

En estas condiciones, la lucha se concretó entre los señores Ojeda, Parada y Ulrich, los cuales finalizaron en el siguiente orden: 1.o M. Ojeda, con 5.92 metros; 2.o J. Parada, con 5.79 1|2 y 3.o Ulrich con 5.72 metros.

GARROCHA

En esta interesante competencia hicieron acto de presencia ocho novicios. En los preliminares desertaron cuatro, que demostraron no tener la práctica suficiente para presentarse a un torneo público. Se concretó la competencia a los señores E. Aguilera, del Badminton, J. von Plate, del Turnverein; Gacitúa, del Green Cross, y H. Luco.

El tercer puesto quedó en empate a 2.77 metros entre los dos últimos, pero en el salto de clasificación defeccionó Luco.

El segundo lugar correspondió a von Plate, con 2,87 metros y el primero al representante del Badminton señor Aguilera, con 2,97 metros.

En el curso de la competencia, el vencedor demostró especiales aptitudes. En varias oportunidades salvó desahogadamente, dejando la impresión de que superaría los tres metros, pero al final el cansancio le impidió hacer una performance mejor.

100 METROS

Llamados los vencedores de las semi-finales de la mañana, se presentaron los señores Caffarena, G. Velasco, Gacitúa, Glacinovic y Ulrich.

Habrá interés por conocer la labor que desarrollará el representante del Badminton, que en una de las series finales había marcado el espléndido tiempo de 11", frente al señor G. Velasco, en quien el Green Cross tenía cifradas grandes esperanzas.

Dada la señal de movimiento, lució sus colores al frente G. Velasco, seguido de Caffarena, que partió un tanto descuidado. La lucha se concretó a los dos punteros. A los 50 metros. Velasco conservaba un metro de ventaja sobre su bravo perseguidor, pero a medida que se acercaba el desenlace, la distancia fué acortándose poco a poco. Velasco mantuvo posiciones con todo empeño, sorprendiéndolo la raya a solo un pecho de ventaja sobre Caffarena. Tercero remató Glacinovic a tres metros del segundo. Tiempo: 11 2|5".

110 METROS VALLAS

Sólo tres concursantes intervinieron en la final de esta prueba: E. Balmaceda, del Green Cross; J. Guajardo, de la Escuela de Artes, y S. Zavala, de la I. M. C. A.

Iniciada la contienda en momento oportuno, se cortó al frente el representante del Green Cross, quien se distanció considerablemente de Zavala. Poco a Poco Balmaceda fué tomando mayor ventaja, concretándose la lucha por el segundo puesto entre Guajardo y Zavala, que corrieron los últimos cuarenta metros casi en una misma línea.

Los saltos fueron salvados con toda limpieza. Sólo Guajardo botó la primera valla.

Finalizó Balmaceda a diez metros de Zavala, quien precedió a Guajardo, por escasísima diferencia.

Tiempo: 18 2|5".

LANZAMIENTO DEL DARDO

Catorce atletas acudieron al llamado. En las pruebas preliminares la mayoría lanzaron tiros nulos, por acercarse demasiado a la raya algunos y otros por falta de estilo, ya que carecieron de elevación.

E. BALMACEDA,
del Green Cross, vencedor de los 110 metros con vallas

Quedaron clasificados para la final E. Ganz y von Plate, del Club Alemán y S. Ojeda, del Green Cross correspondiendo el primer puesto a Ganz con 41.85 metros; el segundo a Ojeda, con 40.10 metros y 3.o a von Plate con 38.90 metros.

POSTA 400 METROS (4x100)

Quedaron clasificados para disputar la final, los equipos de los clubs Badminton, Green ross y Asociación Cristiana de Jóvenes, los cuales intervinieron en el siguiente orden:

I. M. C. A.—Julio Vera, Edmundo Buddemberg, Max Lalanne y Carlos Mackenney.

Green Cross.—R. Pacheco, Guillermo Velasco, Oscar Pacheco y F. Velasco.

Badminton.—Julio Gajardo, Guillermo Rodríguez, Francisco Moraya y José Caffarena.

Desde un principio los colores del Badminton tomaron ventaja, pero verificada la primera pasada de los bastones, esta se hizo más de dos metros fuera del límite reglamentario, perdiendo desde este momento toda opción al triunfo pecisamente el conjunto que con justicia merecía obtener la victoria ya que tenía el conjunto más homogéneo.

Los colores del Badminton finalizaron en primer término a gran distancia del equipo de la Asociación Cristiana, marcando 48", pero el jurado descalificó al vencedor por las razones indicadas, pasando a ocupar el primer puesto la I. M. C. A. y el segundo el conjunto del Green Cross.

A nuestro juicio el árbitro pudo también descalificar al junto vencedor, pues en la última curva, el corredor de la Asociación Cristiana de Jóvenes molestó la acción del representante del Green Cross, pero no había en ese sitio ni juez de codo que pudiera informar al jurado de esta incorrección.

El Árbitro general, sin informe de los jueces respectivos, obró a conciencia, manteniendo el resultado anterior.

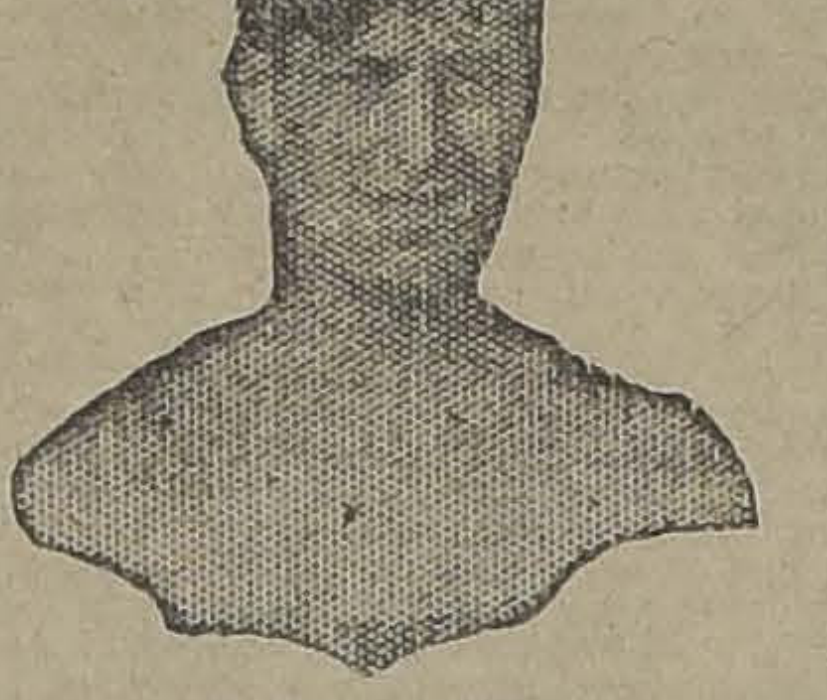

G. VELASCO,
del Green Cross, que venció en la bala

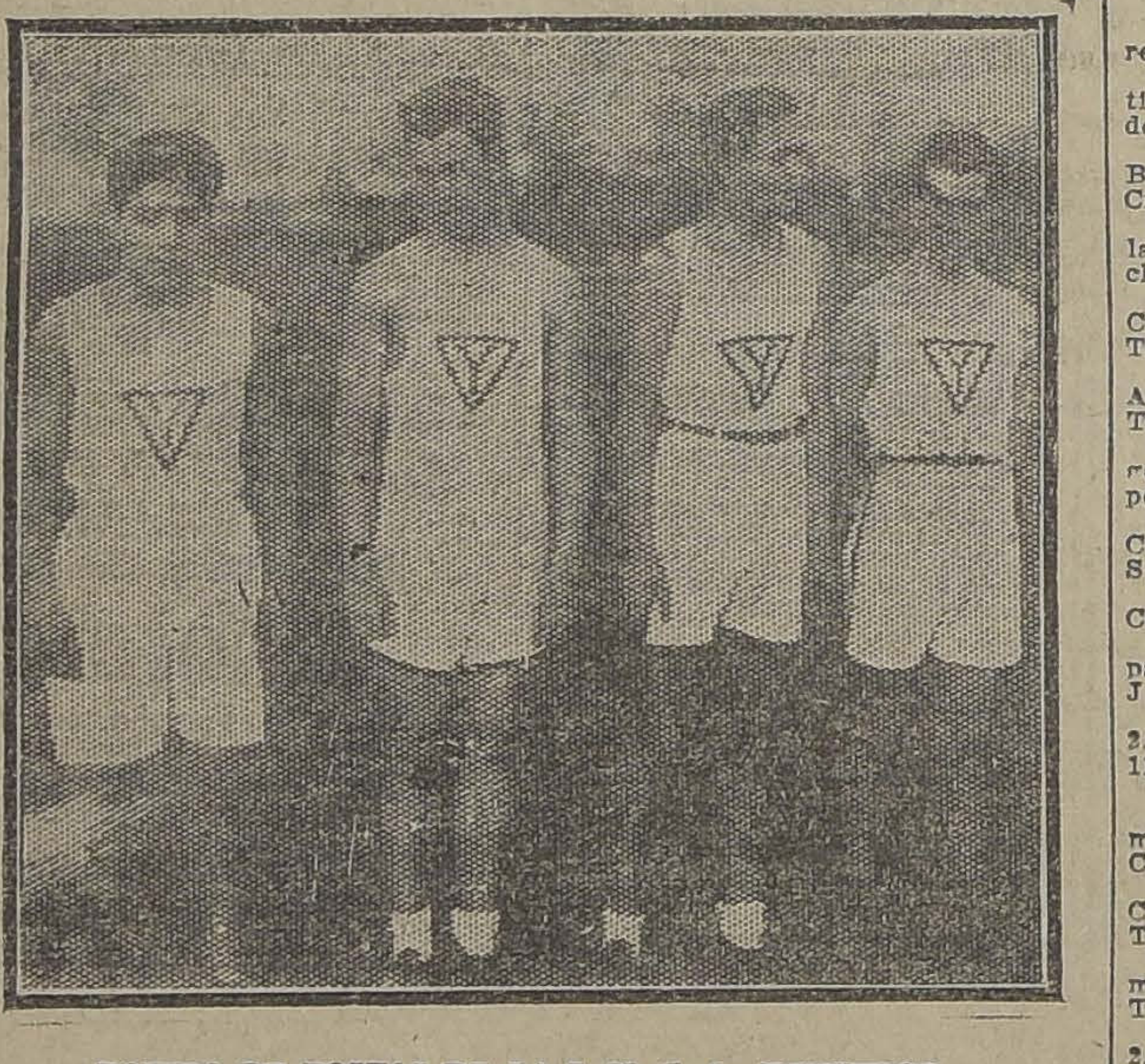

EQUIPO DE POSTAS DE LA I. M. C. A., VENCEDOR

400 METROS PLANOS

Se dió término al concurso con la final de los 400 metros, en que participaron, S. Parada, de la Escuela de Artes F. Apelt, del Turnverein; Villarroel, de los Ferroviarios Dirección General; Pedro Valdés, del Caupolicán y Jorge Campino, del Gold Cross.

Dada la señal de partida, ampino tomó resueltamente el puesto de avanzada, seguido de Parada y Apelt. Esta situación no tuvo variantes hasta la curva final en que el representante del Gold Cross, que llevaba una enorme ventaja, fué quedándose poco a poco, mientras Parada y Apelt avanzaban con grandes bríos, desalojan al puntero y se empeñan en una lucha desigual hasta el mismo disco, que cruzan con escasa diferencia a favor de S. Parada. Tercero Campino. Tiempo: 56 1|5".

J. TAMAYO,
del Feroviarios Dirección General, vencedor en los 1,500 metros y 2.o en los 5,000 metros

Resultados generales

Consignamos a continuación los resultados generales del torneo:

1.a serie: 1.o Alfonso Parra, Santiago Atlético; 2.o S. Parada, E. de Artes. Tiempo: 11 1|5".
2.a serie: 1.o José Caffarena, S. Badminton; 2.o J. Campino, Gold Cross. Tiempo: 11 3|5".
3.a serie: 1.o E. Buddenberg, de la I. M. C. A.; 2.o Juan Pacheco, Gold Cross. Tiempo: 12".
4.a serie: 1.o J. Velasco, Green Cross; 2.o M. Lalanne, I. M. C. A. Tiempo: 11 2|5".
5.a serie: 1.o J. Vera, I. M. C. A.; 2.o G. Gacitúa, Green Cross. Tiempo: 11 4|5".
6.a serie: 1.o Glacinovic, Flamengo; 2.o Dumas, Green Cross. Tiempo: 11 3|5".
7.a serie: 1.o F. Velasco, Green Cross; 2.o Kretschmer, del D. T. S. V. Tiempo: 12 1|5".
8.a serie: 1.o Héctor Lisboa, Gold Cross. Tiempo: 13 1|5".
9.a serie: 1.o A. Caballero, Hispano; 2.o G. Toro, Ferroviarios, D. J. Tiempo: 12".
10.a serie: 1.o Ulrich, D. T. S. V.; 2.o Rodríguez, Badminton. Tiempo: 11 4|5".

SEMI-FINALES

1.a serie: 1.o José Caffarena, Badminton; 2.o Guillermo Velasco, Green Cross. Tiempo: 11".
2.a serie: 1.o G. Gacitúa, Green Cross; 2.o A. Caballero, Hispano. Tiempo: 11 4|5".
3.a serie: 1.o L. Glacinovic, Flamengo; 2.o Dumas, Green Cross Tiempo: 11 3|5".
4.a serie: 1.o Ulrich, D. S. V.; 2.o F. Velasco, Green Cross. Tiempo: 11 3|5".

FINAL.

1.o Guillermo Velasco, Green Cross.
2.o José Caffarena, Badminton.
3.o L. Glacinovic, Flomengo. Tiempo: 11 2|5".

400 metros

1.a serie.— 1.o S. Parada, E. de Artes; 2.o Apelt, D. T. S. V.; 3.o J. Campino, Gold Cross. Tiempo: 55 1|5".
2.a serie.— 1.o Gmo. Villarroel, Ferroviario D. J.; 2.o Pedro Valdés, Caupolicán; 3.o O. Ferrando. Tiempo: 58 1|5".

FINAL

1.o S. Parada, E. de Artes.
2.o F. Apelt, D. T. S. V.
3.o Jorge Campino, Gold Cross.
Tiempo: 56 1|5.

1,500 metros

1.o J. Tamayo, Ferroviario D. J.
2.o E. Palma, Escuela Normal.
3.o Oscar Salgado, Flamengo.
Tiempo: 4' 39".

5,000 metros

1.o E. Palma, Escuela Normal.
2.o O. Milla, Ferroviarios, D. J.
3.o J. Tamayo, Ferroviario D. J.
Tiempo: 17' 43.

110 metros vallas

1.a serie.— 1.o E. Balmaceda, Green Cross; 2.o J. Guajardo, E. de Artes. Tiempo: 18 1|5".
2.a serie.— 1.o S. Zavala, I. M. C. A. Tiempo: 21 2|5".

FINAL

1.o E. Balmaceda, Green Cross.
2.o S. Zavala, I. M. C. A.
3.o J. Guajardo, E. de Artes.
Tiempo: 18 2|5.

Lanzamiento de la bala

1.o J. Velasco, Green Cross.
2.o J. Apelt, D. T. S. V.
3.o A. Munizaga, E. de Artes.
Distancia: 10.51 metros.

Lanzamiento del dardo

1.o E. Gans, D. S. V.
2.o S. Ojeda, Green Cross.
3.o von Plate, D. S. V.
Distancia: 41.85 metros.

Salto alto

1.o Ramme, D. T. S. V.
1.o E. Bruna, Flamengo.
3.o J. Jiménez, Badminton.
Altura: 1.56 metros.

Salto largo

1.o M. Ojeda, Green Cross.
2.o M. Parada, E. de Artes.
3.o Ulrich, D. T. S. V.
Distancia: 5.92 metros.

Garrocha

1.o E. Aguilera, Badminton.
2.o C. von Plate, D. T. S.
3.o E. Gacitúa, Green Cr
Altura: 2.97 metros.

Posta 400 metros (4x1

1.a serie.— 1.o Asociación Cristiana de Jóvenes; 2.o Tu Tiempo: 47 4|5".
2.a serie.— 1.o Badminton Green Cross. Tiempo: 47".

FINAL

1.o Asociación Cristiana de Jóvenes.
2.o Green Cross.
Tiempo: 48".

La repartición de pre

El presidnte de la Asociación Atlética de Santiago, señor Julio nos informó ayer, que por un do de última hora, no pudieron tirarse el Sábado las medallas ciales que se habían ordenado para los vencedores del c pero que ellas estarán a d ción de los interesados desde A. M. de hoy, en Catedral

CICLISMO

EL EQUIPO MAILLARD-JUILLET, DEL ROYAL, VENCE LAS 6 HORAS

DETALLES DE ESTA IMPORTANTE CARRERA EFECTUADA AYER EL VELODROMO DEL BARCELONA

Una regular concurrencia se dió cita en el día de ayer en el velódromo del Barcelona a fin de presenciar el desarrollo de la carrera de largo aliento "Las 6 horas", con participación de los mejores corredores locales.

LA PRIMERA ETAPA

A las 11.40 A. M. se dió la orden de largada con intervención de 10 equipos, compuestos en la siguiente forma:

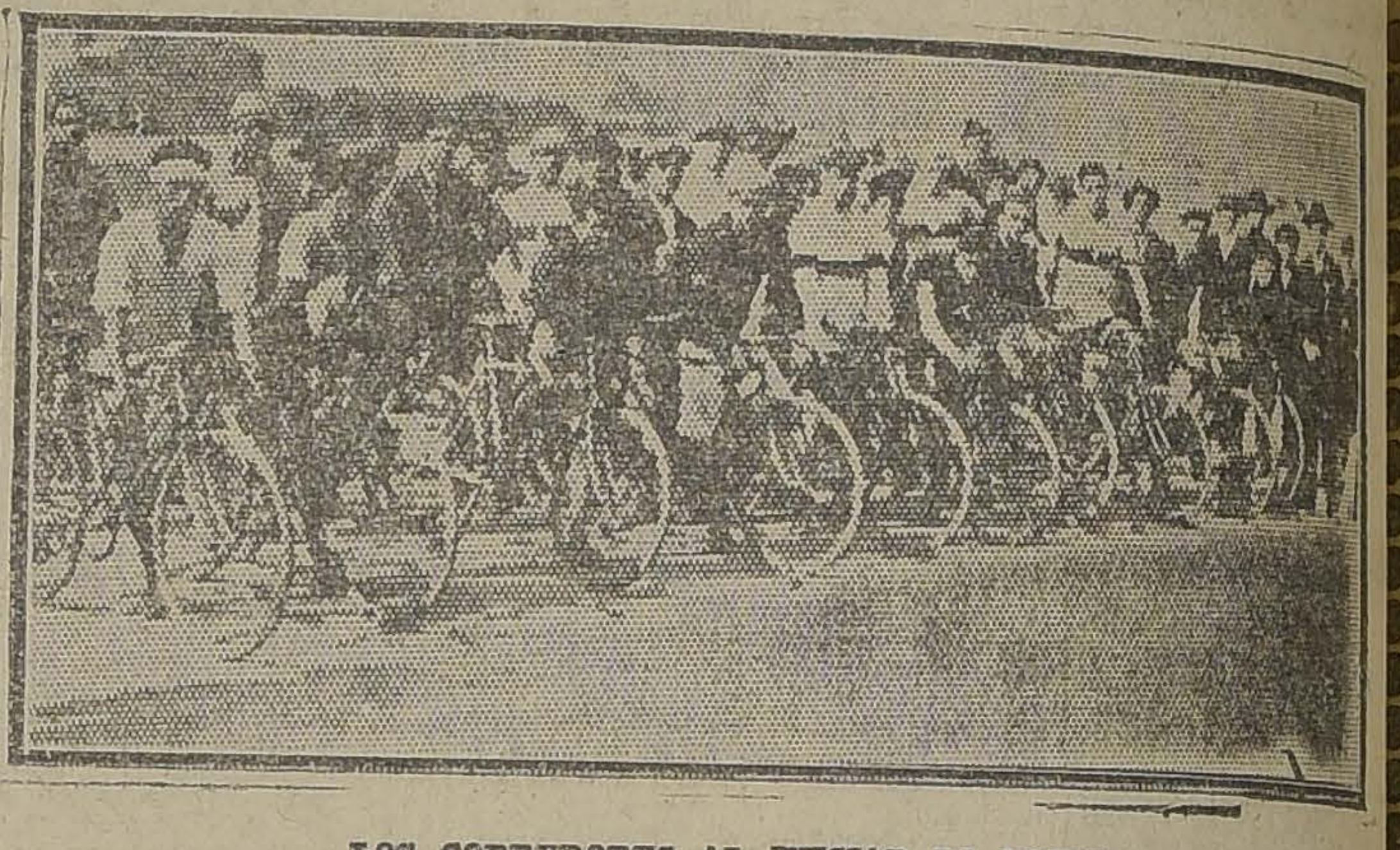

LOS CORREDORES AL INICIAR LA PRUEBA

Bermejo-Moya y Gaete-Nevot, del Arco Iris; Videla-Saavedra y Contreras-del Valle, del Centenario; Maillard-Juillet y Acevedo-Morales, del Royal; Morales-Gomila, del Barcelona; Rocuant-Fuenzalida, del Chile; Brito-Araya, del Cóndor; y Zunino-Facco, del Audax Italiano.

Iniciaron la prueba los corredores que figuran en primer término en la lista anterior, desarrollándose un tren endemoniado, encabezado por Gomila, que entusiasmó a los asistentes.

LOS SEÑORES MAILLART Y JUILLET, VENCEDORES DE LAS SEIS HORAS

El desarrollo de la prueba, hasta finalizar la primera hora, tuvo alternativas de gran interés.

Hecha la señal para la última vuelta, los diez corredores tomaron sus medidas para colocarse en situación de hacer el embalaje decisivo.

En efecto, al doblar el último codo, los participantes lucharon con grandes energías para colocarse en el sitio de honor, hasta pasar la meta, ocupando los cuatro primeros lugares los siguientes equipos:

1.o Maillard; 2.o Brito; 3.o Nebot; y 4.o Rocuant.

El total recorrido fué de 32 kilómetros 400 metros.

LA SEGUNDA ETAPA

La violencia impresa en el desarrollo de la primera etapa no fué óbice para que en el período siguiente aminorara el entusiasmo, pues el tren desarrollado fué mayor, como lo prueba el hecho de que la distancia contada fué de 33 kilómetros 600 metros, colocándose en el siguiente orden los corredores:

1.o Maillard.
2.o Brito.
3.o Nebot.
4.o Rocuant.

Durante el curso de esta hora, hubo un accidente que felizmente no tuvo consecuencias lamentables.

Algunas vueltas después de completarse la primera hora, Rocuant frenó en los momentos que iba en el medio del grupo de corredores, a consecuencia de cuya maniobra se estrellaron los corredores Morales y Zunino, cayendo ambos y resultando el primero con algunas lesiones de poca importancia.

Corridas algunas vueltas, se retiraron de la pista los equipos del Audax y el del Royal, compuestos por Acevedo y Morales.

LA TERCERA ETAPA

Salvo una que otra incidencia que logró animar a la concurrencia, el desarrollo de esta etapa fué de poco interés, notándose la deserción de los corredores del Arco Iris y del Centenario, compuesto por lo res Bermejo-Moya y Saavedra respectivamente.

Casi al finalizar la hora el equipo del Chile, debido había perdido una vuelta.

Completada la hora, se ron en las primeras colocac siguientes:

1.o Brito.
2.o Juillet.
3.o Nebot.
4.o Gomila.

La distancia recorrida fu kilómetros 600 metros.

CUARTA HORA

Ya en esta etapa el arrolado fué menor, finali

1.o Maillard.
2.o Brito.
3.o Nebot.
4.o Gomila.

Con la siguiente distancia lómetros 200 metros.

En esta etapa se retiró del Centenario, compuesto Valle y Contreras.

QUINTA HORA

Como si en la anterior hubieran puesto de acuerdo rredores para darse una descanso, en esta hora Gom primió una violencia tal ra que hubieron de retirar pista los corredores Gaete Arco Iris; quedando circuns prueba a los equipos Mail llet, Gomila-Morales y Brito yendo estos últimos con perdida.

Al finalizar el tiempo, la ción fué la siguiente:

1.o Maillard.
2.o Gomila.
3.o Brito.

En la 5.a hora se reg 31,600 metros.

SEXTA Y ULTIMA HO

A esta altura de la carr alrededores de la meta y na estaban totalmente inv un numeroso público que a animar a sus favoritos pa final, aunque se des la colocación de los corre

Tocada la campana para ta final, Maillard se destacó po, y en forma segura pasó con más de 80 metros de de Gomila. A 40 metros atrás sificó Brito.

La distancia recorrida fu kilómetrus 200 metros.

EL RECORRIDO TOTAL

Una vez que los jueces ron de acuerdo para la cla de los concursantes, se esta siguiente puntaje:

1.o Equipo Maillard-Juill Royal, con 23 puntos; 2.o Brito-Araya, del Cóndor, con tos; y 3.o Equipo Morales-Go del Barcelona, con 8 puntos.

El total de la distancia fué de 187,600 metros.

El público exteriorizó siasmo por el desarrollo rrera con grandes aplausos vencedores.

Con este resultado, el nador se adjudica las dos que había de premio.

Unión Ciclista de Chi

Cita a la mesa directiva dirigente para hoy, a las día de la tarde, en Huérfanos tercer piso.

Se encarece la asistencia corredores seleccionados, Gumecindo Salinas, Ricardo jo, Francisco Juillet y Vidal, a la misma hora

CLUB CICLISTA INTERNA NAL.—Cita a junta general hoy, a la hora y local bro.

ATLETISMO

DEPORTES UNIVERSITARIOS

Estudiantes de Derecho (U. de —Se cita a todos los atletas ta Universidad a reunión drá lugar hoy, a las 11 A. M. sala del 5.o año de Leyes, para tar la formación de los equipos atletismo y foot-ball que tarán a la Universidad en los ros concursos.

CANAL DE MAIPO
REMATE VOLUNTARIO
Por liquidación comunidad Antillo y Miñano, el Martes 6 del presente, a las 3 P. M., se rematará en la Oficina Navarrete, Bandera 139, un cuarto regador.
MINIMUM: $ 4,000 al contado.
Títulos, informes y demás antecedentes, en la oficina del Canal, calle Merced 375.

BIOCALCINA
LECITINADA
EL MEJOR PREVENTIVO DE LA TUBERCULOSIS
Medicacion la mas eficaz para el tratamiento de las BRONQUITIS
DEBILIDAD OSEA Y CEREBRAL
RAQUITISMO
ESCROFULAS
Ayuda eficazmente al crecimiento de los niños
SALES CALCICAS ASIMILABLES COMBINADAS CON LECITINA
LABORATORIO PASTEUR

CALZADO
La Casa Ragué
PUENTE 624
avisa a su distinguida clientela que por la presente semana ofrece como Réclame, lo siguiente:
CALZADO plantilla charol, que valía $ 35, a ... $ 25.—
GAMUZA café, que valía $ 48, a ... $ 35.—
PARA NIÑOS, del 18-21, de $ 10.50 a $ 6.—
PARA CABALLEROS, box-calf, suela color, de $ 35 a ... $ 25.—

EMPLEADOS
muy competentes en abarrotes, necesito.
Presentarse de 12 a 2
PUENTE 577

PULMAGOL
Una cucharada de PULMAGOL, calma el acceso más violento de tos. Al terminar el frasco, habrá desaparecido, y las lesiones bronquiales estarán cicatrisadas.
UNA PRUEBA CONVENCE, UN FRASCO CURA.
PIDALO EN LAS BUENAS BOTICAS
LABORATORIO PASTEUR

El conjunto metropolitano de foot-ball de la Asociación Santiago

Para seleccionar el cuadro combinado de las Ligas de Santiago afiliadas a la Asociación de Foot-ball de Chile, se reunieron ayer los representantes de la degana y de las Ligas Metropolitana y Santiago.

Por sorteo se fijó el siguiente calendario de inter ligas:

Mayo 25: Metropolitana contra Liga Santiago; árbitro, señor Francisco Jiménez; cancha, la que designe la primera.

Junio 8: Ganador del primer match contra Asociación Santiago, árbitro señor Oscar García, la cancha será fijada por el vencedor del encuentro anunciado para el 25 de Mayo.

De acuerdo con lo establecido en los Reglamentos, la colectividad vencedora procederá a constituir el cuadro, pudiendo tomar elementos de todas las entidades de la capital afiliadas a la Asociación Chilena de Foot-ball.

Asociación de Foot-ball de Santiago

El Directorio de esta colectividad se reunirá hoy Lunes, a las 9 P. M., en el local de su secretaría, Huérfanos 1062.

A esta sesión deberán presentarse los señores Samuel García y Fidel Sánchez, a fin de que tomen conocimiento de la sanción que les ha aplicado el Gimnástico F. C.

Se insiste ante los clubs afiliados a los registros de esta Asociación, que remitan a la brevedad posible la nómina de miembros aspirantes al nuevo curso de árbitros, al cual está llamado a facilitar el desarrollo de sus propias competencias.

Se ruega al señor Roberto Aguirre, árbitro del lance Liverpool I v. Benjamín Dávila I, amplíe su informe sobre las incidencias ocurridas durante el desarrollo del juego, indicando a la vez, la hora precisa de su comienzo.

LIGA METROPOLITANA DE DEPORTES.—Hoy, a las 9.30 P. M., en los salones de "El Diario Ilustrado" se efectuar ála sesión ordinaria semanal.

Se nos encarga recomendar la asistencia de los señores directores.

EL FOOT-BALL EN EL DIA DE AYER

LOS LANCES OFICIALES EFECTUADOS POR LAS LIGAS NACIONAL, METROPOLITANA Y ASOCIACION SANTIAGO

LA PRIMERA PRESENTACION DEL EQUIPO FERROVIARIO CHILENO. — LOS AMISTOSOS Y LAS OTRAS ETAPAS

Las diferentes Ligas de la capital realizaron durante el día de ayer numerosas jornadas oficiales:

La Liga Nacional de Football realizó su décima etapa en las canchas Independencia, Germinar y Yungay.

El encuentro de fondo estuvo a cargo del Peñarol I y del Germinar I. El Peñarol ocupó en la temporada última el puesto de honor en la Serie Intermedia y el Germinar es uno de los clubs de sólido prestigio en nuestras canchas.

El lance fué dirigido por el director de la Liga señor Pedro Suit.

En los primeros tramos el Peñarol, a base de buenas combinaciones, se anotó dos tantos a su favor. El Germinar reacciona y después de hermosas fases iguala posiciones. Desde este momento la brega se torna altamente interesante.

Nuevamente el Peñarol toma ventajas, resultado en que sorprendió a los concursantes el término del match.

En el encuentro por la serie intermedia entre el Viajante y el Argentina, hacía este último su primera presentación en público en los terrenos footballísticos de la Liga Nacional.

La victoria correspondió al Viajante por tres puntos contra cero.

Consideramos que para las justas próximas el Unión Argentina debe disciplinar sus filas.

En la cancha del Yungay, el calendario fijada dos etapas oficiales. El Yungay se adjudicó los puntos sobre el Juvenil Obrero; y el Mandujano igualó situaciones con el Santa María, a dos tantos por lado.

En la reunión matinal no hubo vencedores ni vencidos en la contienda Germinar II contra Peñarol II, la que terminó sin goales.

EN LAS CANCHAS DE LA METROPOLITANA

En la tarde se efectuó el encuentro oficial de la Liga Metropolitana Serie Joaquín Prieto Concha, entre el Escuela Normal y el English, en la cancha del British, calle Bilbao esquina Seminario, con el resultado anotado.

Una numerosa concurrencia presenció el interesante encuentro, aplaudiendo las hermosas jugadas que se sucedían sin interrupción.

Acaso el resultado del encuentro no correspondió al juego desarrollado, pues el English actuó con decidida mala suerte y dos de los tres goales que se marcaron en su contra fueron producidos por ellos mismos en jugadas completamente casuales. Sólo el gran entusiasmo desplegado por los normalistas contribuyó a que el English no marcara más tantos.

Creemos que el cuadro inglés con más preparación, sería un serio rival de los excelentes equipos que militan en la I División Copa Prieto, tales como el Audax, Green Cross, Gold Cross, etc.

EN LA CANCHA DEL MAGALLANES

Alrededor de mil espectadores presenciaron el lance oficial Magallanes v. Unión Chilena.

La jornada hubo de suspenderse por falta de luz 15 minutos antes de su término normal, en circunstancias que el Unión Chilena tenía un goal a su favor.

EN LOS CAMPOS DE LA ASOCIACION SANTIAGO

El viejo Gimnástico, una de las reliquias del football chileno, venció por la cuenta mínima al Brigada Central, en su lance por la Copa República.

En los círculos deportivos, se descontaba de antemano el triunfo del campeón de la temporada última de la Copa República, pero el resultado del lance vino a probar que los elencos entrenados con esmero, aunque no dispongan de jugadores consagrados, están en situación de hacer lucidas performances y de anotarse más de una sorpresa.

EN LA CANCHA DEL BADMINTON

El Carioca I F. C. derrotó al Badminton I, por 5 tantos contra 1, en su jornada por la Copa Chile.

EN LA CANCHA SANTA LAURA

El Ibérico I B. en un período de juego colocó 6 puntos contra 0 al Esperanto I.

El segundo tiempo no se realizó, pues el Esperanto renunció a seguir en la brega.

En el amistoso concertado entre el Ibérico I y el 5 de Abril I, el triunfo correspondió por la cuenta mínima al elenco peninsular.

Confederación Suramericana de Foot-ball

LOS CAMPEONATOS CONTINENTALES

La Liga Paraguayo de Foot-ball ha comunicado a la Oficina Permanente que acepta la insinuación argentina en el sentido de que el Campeonato Sur Americano correspondiente al año en curso se lleve a efecto en Buenos Aires en el mes de Setiembre.

Funda su resolución en el hecho de que la capital argentina ofrece mayores expectativas para esta clase de contiendas ya que los gastos del gran concurso con la participación de cinco países serán muy subidos.

En efecto los brasileños, uruguayos, peruanos, paraguayos y la Federación de Foot-ball de Chile han contestado oficialmente en el sentido de que concurrirán al certamen continental.

Paraguay acepta igualmente que el Campeonato de 1925 se lleve a efecto en Montevideo con motivo del Centenario Oriental, siempre que se reserva a Asunción el certamen de 1926.

La Oficina Permanente de la Confederación Sur Americana de Foot-ball ha trascrito estas resoluciones a todos los países afiliados.

La Federación de Foot-ball de Chile acogió favorablemente todas estas insinuaciones.

EL ENTRENAMIENTO DEL CUADRO INTERNACIONAL FERROVIARIO

A pesar de que sólo ayer se anunció que el equipo seleccionado de ferroviarios, que dentro de breves días se ausentará a la Argentina, jugaba con el Santiago, una concurrencia bastante numerosa se dió cita en la cancha del club recoletano.

EL PRELIMINAR

Estuvo a cargo del Guacolda y el cuadro B del Santiago, el cual se efectuó dentro del mayor entusiasmo, venciendo al final el Santiago por dos tantos contra uno.

EL MATCH DE FONDO

Gran expectación reinaba en el público, por ver actuar al equipo que representará a los ferroviarios chilenos, en los partidos internacionales que jugará a fines de este mes en diversas ciudades de la Argentina.

El cuadro estaba integrado por elementos de Santiago, Concepción y Valdivia, y algunos de estos jugadores han defendido a nuestro país en los campeonatos suramericanos por la Copa América.

A las 4.30 P. M., el árbitro señor Pedro J. Malorán, llamó a los equipos a la cancha, los cuales se presentaron en la siguiente forma:

Santiago.

Zúñiga
Casteblanco, Fuenzalida
Pizarro, Ramírez, Villablanca
Pallarés, Lobos, Millar
Ramírez, Morales

0

Veas, Reinoso
Molina, Carrasco, Carrasco
Carrasco, Baeza, Sánchez
Amaule, Witke
Robles
Internacional Ferroviario.

Desde que empezó el partido el público se dió cuenta que la contienda sería hermosa, pues ambos cuadros trabajaban con entusiasmo, siendo los primeros diez minutos de dura prueba para los ferroviarios; pues, el Santiago atacaba con grandes bríos y poniendo a prueba la defensa del cuadro seleccionado.

En una arreada que hacen los delanteros ferroviarios, a base de pases cortos, llegan hasta cerca del área del Santiago y Molina lanza un hermoso shot esquinado marcando de esta manera el primer goal para sus colores.

Esta desventaja no desanima al equipo recoletano, quien vuelve a poner en serios apuros a la defensa contraria, desarrollándose con este motivo, un buen juego.

Sin variar el score, termina el primer tiempo, con el siguiente resultado:

Ferroviarios: (1).
Santiago: (0).

EL SEGUNDO TIEMPO

El equipo Ferroviario sufre en este nuevo período un cambio en sus hombres, entrando a jugar Paredes de Concepción, en lugar de Reinoso, y Soto de la misma ciudad, en reemplazo de Molina.

Durante los primeros minutos, el match es equilibrado, y ambos conjuntos, pasan por momentos de apremio. Sin embargo, los Ferroviarios mediante hermosas combinaciones, logran batir por tres veces más la valla de Zúñiga y el Santiago por intermedio de Lobos marcaba un goal para sus colores.

Sin otras incidencias dignas de mencionar, terminó el partido con el triunfo del equipo Internacional Ferroviario, por cuatro tantos contra uno.

COMENTARIOS

El partido tuvo alternativas interesantes.

De los jugadores que actuaron en el equipo ferroviario, consideramos, que la defensa, muy pocos cambios experimentará. Robles es siempre el gran arquero, y ayer hizo atajadas magistrales; Witke y Amaule, muy buenos, Baeza y Sánchez, consideramos que son inmovibles.

De los delanteros J. Carrasco Paredes y Veas, fueron los mejores hombres, y seguramente con la cooperación de algunos otros jugadores de Valparaíso, formarán un quinteto homogéneo.

En resumen consideramos que el equipo Ferroviario, debe entrenarse en forma; y jugando varios partidos antes de presentarse en los pueblos argentinos.

El Calendario de los Internacionales

IMPORTANTES ACUERDOS DE LA FEDERACION DE FOOT-BALL DE CHILE

En el local de la secretaría se reunió ayer el Directorio de la Federación de Foot-ball de Chile, con asistencia de siete de sus miembros.

El señor presidente dió a conocer las notas oficiales que había recibido sobre la jira a nuestro país de la Asociación Uruguaya, y las comunicaciones cambiadas con la Federación Internacional de Foot-ball con asiento en Amsterdam.

Por unanimidad se ratificó el nombramiento de delegado al Congreso que celebrará en Junio la autoridad mundial de foot ball en París, en la persona que había designado con anterioridad el señor presidente.

Se fijó el siguiente calendario oficial de encuentros internacionales con el conjunto uruguayo:

Primer lance en Santiago con el equipo del Consejo Local.

Segundo partido en Talca con el seleccionado de la Liga de esa ciudad.

Tercer partido en La Serena con el combinado de la Asociación Provincial de Coquimbo.

Cuarto en la capital con el cuadro seleccionado de la Federación de Foot-ball de Chile.

A fin de confeccionar el conjunto del Consejo Local y por orden del presidente de la Federación de Foot-ball de Chile, este Comité ha sido citado para el Viernes, a las 7 P. M., en el local de la Liga Nacional de Foot-ball.

La tabla de la asamblea es la siguiente: 1.o Memoria del presidente señor Rosalindo Gómez; 2.o Balance de Tesorería; 3.o Elección de nueva mesa directiva y cuarto selección del conjunto metropolitano.

—Finalmente la Federación aceptó una invitación de la Liga Paraguaya de Foot-ball para fines del mes de Julio en Asunción y tomó importantes acuerdos relacionados con el foot-ball continental.

UNA NUEVA LIQUIDACION-BARATURA

para Hoy Lunes 5, Martes 6 y toda la semana restante

AGRADECEMOS UNA PEQUEÑA ATENCION EN REVISAR LA LISTA CON LOS PRECIOS DE ALGUNOS ARTICULOS QUE ABAJO ENUMERAMOS, PARA VER LA ENORME VENTAJA QUE NUESTRA CASA OFRECE EN ESTOS DIAS DE

BARATURA

SECCION ROPA BLANCA

CAMISA de día en buena tela fileteada cada una	$ 5.80
CAMISA de día bordada dibujos nuevos cada una	$ 7.00
CAMISA de día bordada a mano, clase extra, cada una	$ 8.50
CAMISA de día bordada y calada a mano, muy fina, cada una	$ 8.50
PANTALONES bordados dibujos nuevos, cada uno	$ 7.00
PANTALONES bordados a mano, clase fina, cada uno	$ 8.50
PANTALONES bordados y deshilados, clase extra, cada uno	$ 9.50
CAMISA dormir en buena tela, bordada, cada una	$ 15.00
CAMISA de dormir bordada a mano, clase extra, c|u	$ 18.50
CAMISA dormir bordada y deshilada, clase extra, cada una	$ 18.50
CAMISA dormir bordada a mano y aplicaciones, cada una	$ 20.00
COMBINACION enagua-corpiño bordada, cada una	$ 16.00
COMBINACION enagua-corpiño bordada, extra, cada una	$ 20.00
COMBINACION camisa-pantalón bordada, cada una	$ 11.00
CORPIÑO bordado dibujos nuevos, cada uno	$ 7.00
CORPIÑO bordado a mano, clase fina, cada uno	$ 8.00
CORPIÑO bordado calidad superior, cada uno	$ 8.20
DELANTALES para servicio, cada uno	$ 1.00
COMBINACIONES fileteadas enagua-corpiño, cada una	$ 9.50
CAMISA de noche fileteada, cada una	$ 9.50
JUEGO de ropa blanca bordado a mano de 4 piezas, juego	$ 56.00
JUEGO de ropa blanca bordado, dibujos nuevos, juego	$ 63.00
JUEGO de ropa blanca bordado y con aplicaciones, juego	$ 70.00
JUEGO de ropa blanca bordado, muy fino, juego	$ 80.00
JUEGO de ropa blanca bordado, clase extra, juego	$ 90.00

Y muchos otros saldos en ropa blanca todos puestos en venta a precios de Baratura.

SECCION PERFUMERIA

AMBRINE Coty, frasco	$ 23.00
LILA Blanca Coty, frasco	$ 23.00
ELIOTROPE Coty, frasco	$ 23.00
CIPRES Coty, frasco	33.00
LILA Panotie, frasco	$ 33.00
CICLAMEN Coty, frasco	$ 35.00
ROSA Jaqueminet, frasco	$ 35.00
STIX Coty, frasco	$ 38.00
PARIS Coty, frasco	$ 38.00
LE FLEUR Coty, frasco	$ 39.00
AMBRE Autique, frasco	$ 39.00
IRIS Coty, frasco	$ 39.00
MUGUET Coty, frasco	$ 39.00
ORIGAN envase corriente, frasco	$ 39.50
ORIGAN envase de lujo, frasco	$ 42.50
PERFUME Lubin, frasco grande	$ 18.00
PERFUME Florise Ruby, frasco	$ 30.00
PERFUME Mon revé de Gubert, frasco	$ 32.00
PERFUME Fleur de Yanette Gubert, frasco	$ 32.00
JABON líquido hiel de vaca, frasco	$ 5.00
LOTION del Dr. Marengo, envase corriente, frasco	$ 6.40
LOTION del Dr. Marengo, en vase de lujo, frasco	$ 9.00
BRILLANTINA en pasta Royal Vinolia, frasco	$ 2.50
BRILLANTINA en pasta, frasco	$ 2.50
CEPILLO para diente, clase fina, c|u	$ 1.60
POLVOS "Satinine", perfume surtido, caja	$ 0.60
POLVOS Talco perfumados, caja	$ 2.50
CREMA para la cara Catine, frasco grande, c|u	$ 7.00
CREMA para la cara Catine, frasco chico, c|u	$ 3.50
JABON Pears legítimo, pan	$ 2.00
JABON Suavisador legítimo, caja 3 panes, caja	$ 2.80
JABON Glicerina estilo Pears, caja tres panes, caja	$ 2.80
JABON Flor de Italia, caja 12 panes, caja	$ 3.20
JABON Castilla fino, pan	$ 0.50

SECCION ARTICULOS PARA SEÑORAS

MEDIAS de hilo mercerizado, el par	$ 6.00
MEDIAS de hilo con flechas, el par	$ 7.60
MEDIAS de velo negro o blanco, el par	$ 7.60
MEDIAS de seda en todos colores, par	$ 4.80
MEDIAS de seda "Kaiser" en colores, par	$ 25.00
GUANTES negros afranelados, par	$ 3.90
GUANTES de hilo negros, par	$ 2.80
GUANTES de hilo colores, clases finas, par	$ 3.20
GUANTES de hilo color lo más fino, par	$ 4.40
GUANTES imitación, gamuza color, par	$ 5.00
GUANTES imitación gamuza, mosqueteros, negros o color, par	$ 6.40
GUANTES gamuza Porin, mosqueteros, par	$ 32.00
GUANTES gamuza Perin, lo más fino, par	$ 40.00
GUANTES gamuza mosqueteros, alta fantasía, par	$ 34.00
GUANTES de previl, mosqueteros, alta fantasía, par	$ 34.00
GUANTES mosqueteros en cuero muy fino, par	$ 40.00
PAÑUELOS de algodón, c|u	$ 0.50
PAÑUELOS de hilo blanco, c|u	$ 1.00
PAÑUELOS alta fantasía, c|u	$ 1.90
PAÑUEOS alta fantasía, última creación, cada uno	$ 2.00
PAÑUELOS blancos bordados, caja seis pañuelos, caja	$ 7.40
PAÑUELOS blancos, bordados en colores, caja seis pañuelos, caja	$ 8.40
PAÑUELOS colores fantasía, caja seis pañuelos, caja	$ 12.40
PAÑUELOS blancos bordados, caja seis pañuelos, caja	$ 13.40

SECCION ARTICULOS VARIOS

SERVILLETAS de algodón, c|u	$ 1.40
SERVILLETAS de algodón mejor clase, c|u	$ 1.60
SERVILLETAS de algodón clase inmejorable c|u	$ 1.70
SERVILLETAS de algodón superior, cada una	$ 2.00
SERVILLETAS de algodón, clase fina, cada una	$ 2.40
SERVILLETAS de algodón lo más fino, cada una	$ 2.60
SERVILLETAS de hilo, clase fina, c|u.	$ 7.40
TOALLAS felpudas de tamaños chico, cada una	$ 2.20
TOALLAS felpudas, mejor clase, c|u.	$ 3.60
TOALLAS de granito, c|u	$ 8.00
TOALLAS de hilo, genovés, c|u	$ 14.00
FUNDAS de algodón pequeños leshilados, c|u	$ 2.40
VISILLOS dibujos variados, c|u	$ 7.00

SECCION CAMISERIA

CUELLOS tiesos, sencillos, en todas formas, c|u. a	$ 1.20
CUELLOS tiesos dobles, en todas formas, c|u. a	$ 1.20
CUELLOS de seda lavables, c|u. a	$ 2.70
PUÑOS clase fina, el par	$ 1.40
CAMISAS de céfiro, indesteñibles, c|u. a	$ 12.40
CAMISAS de dormir en rica tela, c|u.	$ 14.00
CINTURONES de goma las mejores marcas, c|u	$ 3.40
CORBATAS de seda alta fantasía, c|u.	$ 5.00
PAÑUELOS de algodón imitación, hilo, cada uno	$ 0.80
PAÑUELOS de algodón imitación extra fino, c|u	$ 0.90
PAÑUELOS de seda, blancos, tamaño grande, c|u	$ 4.00
CALCETINES de algodón negros y de colores, par	$ 1.40
CALCETINES de algodón negros, clase buena, par	$ 1.90
CALCETINES de hilo mercerizados, clase muy fina, par	$ 4.00
CALCETINES de hilo mercerizados, con flecha, par	$ 5.60
CALCETINES seda negra o color, par	$ 5.00
TIRANTES clase buena, lo más durable, c|u	$ 3.00
TIRANTES elásticos, clase fina, a	$ 3.40
TIRANTES elásticos, clase superior, cada uno	$ 4.80
GUANTES imitación gamuza, clase muy buena, par	$ 6.40
GUANTES de lana forrados, clase muy fina, par	$ 8.00
GUANTES de gamuza Perin, par	$ 18.00
GUANTES de cuero forrados con lana, par	$ 38.00
LIGAS de hilo mercerizado, clase muy fina, par	$ 2.50
LIGAS de seda clase extra, par	$ 5.00
POLAINAS importadas todos colores, par	$ 12.00
POLAINAS importadas, calidad extra, par	$ 18.00

SECCION ARTICULOS PARA CABALLEROS

HOJAS Gillette, paquetes de una docena, envueltas en papel vaselinado, doc	$ 8.50
HOJAS "Ever Ready", paquete de media docena, paquete	$ 4.00
MAQUINAS afeitar "Gillette", estuches comp. 3 hojas, estuche	$ 11.80
MAQUINAS de afeitar "Ever Ready", estuche completo con 8 hojas, estuche	$ 8.00
HISOPOS para el jabón muy buena clase, c|u	$ 3.00
TACITAS de metal para el jabón, c|u	$ 0.70
ESPEJOS inquebrables, especial para viajes, c|u	$ 3.00
NAVAJAS "Solingen" para afeitar, la mejor clase, c|u	$ 9.00
TALCO perfumado especial, para la barba, tarro	$ 2.50

SECCION ENCAJES Y BORDADOS

ENCAJES malla legítimo hecho a mano, orilla, ancho 1 cm., metro	$ 1.00
ENCAJES malla legítimo hecho a mano, orilla ancho 2cm., metro	$ 1.50
ENCAJES malla legítimo, hecho a mano, orilla, ancho 3 cm. metro	$ 3.00
ENCAJES malla legítimo, hecho a mano, orilla, ancho 4 cm., metro	$ 3.50
ENCAJES malla legítimo, hecho a mano, orilla, ancho 5 cm., metro	$ 4.00
ENCAJES malla legítimo, hecho a mano, orilla, ancho 7 cm., metro	$ 5.50
ENCAJES malla legítimo, hecho a mano, orilla, ancho 10 cm. metro	$ 9.00
ENCAJES malla legítimo, hecho a mano, orilla, ancho 15 cm., metro	$ 10.90
RECORTES de malla legítimo, hecho a mano, 2 cm., metro	$ 1.60
RECORTES de malla legítimo, hecho a mano, 4 cm., metro	$ 3.00
RECORTES de malla legítimo, hecho a mano, 10 cm., metro	$ 10.90
ENCAJES bolillo hecho a mano, ancho 6 cm., metro	$ 2.80
ENCAJES bolillo hecho a mano, ancho 8 cm., metro	$ 3.20
ENCAJES bolillo hecho a mano, ancho 15 cm. metro	$ 3.50
RECORTES bolillo hecho a mano, ancho 5 cmts., metro	$ 2.50
RECORTES bolillo hecho a mano, ancho 7 ctms., metro	$ 2.90
TIRAS bordadas en piezas, 41|2, en modapolán, 2 ctm., pieza	$ 2.20
TIRAS bordadas en piezas, 41|2, en modapolán, 5 ctms., pieza	$ 3.00
TIRAS bordadas en piezas, 41|2, en modapolán, 8 ctms., pieza	$ 5.60
TIRAS bordadas en piezas, 41|2, en modapolán, 10 ctms., pieza	$ 6.00
RECORTE bordado en buena modapolán, 1 ctm., pieza	$ 1.50
RECORTE bordado en buena modapolán, 3 ctms., pieza	$ 3.00
RECORTE bordado en buena modapolán, 4 ctms., pieza	$ 4.00
UNION bordados, 2 calados, pieza de 18, 50 m., pieza	$ 6.30
ENCAJES Valencianas, hilo, especial para ropa blanca, pieza 4.50 m., pieza	$ 2.70
ENCAJES Valencianas, hilo, especial para ropa blanca, pieza 3.50 m., pieza	$ 2.00
ENCAJES Valencianas, hilo, especial para ropa blanca, pieza 4 m., pieza	$ 3.20
ENCAJES Valencianas, hilo, especial para ropa blanca, pieza 5m., pieza	$ 3.00
ENCAJES Valencianas, hilo, especial para ropa blanca, pieza 8 m., pieza	$ 5.00
ENCAJES Valencianas, hilo, especial para ropa blanca, pieza 10 m., pieza	$ 7.00
ENCAJES Valencianas, hilo, especial para ropa blanc., pieza 12 m. pieza	$ 7.80
ENCAJES Valencianas, hilo, especial para ropa blanca pieza 14 m., pieza	$ 9.00

Y muchos saldos en recortes para cintas, bordados, anchos, recortes fantasía, aplicaciones Valencien. Además, encajes en punto y muchos otros saldos a precios de baratura.

SECCION MODAS

BATAS de vestir; un gran saldo a elegir, c|u	$ 70.00
TRAJES sastre; otro importante saldo, c|	$ 100.00
IMPERMEABLES de Seda, última novedad, c|u	$ 150.00

SECCION GENEROS

TERCIOPELO de lana Francés, todos colores, metro	$ 23.00
GAMUZA de lana Francesa, todos colores, metro	$ 15.00
PAÑO Bruselas para abrigos, todos colores, metro	$ 24.00
TERCIOPELO inglés doble ancho, todos colores, metro	$ 34,00
FELPA de seda negra, la mejor clase, metro	$ [illegible]0.00
FELPA de seda alta fantasía, todos colores, metro	$ 90.00
PIEL de Oso, todos colores, metro	$ 50.00
FELPA de lana y seda, todos colores metro	$ 55.00
ASTRAKAN negro o color, lo más fino, metro	$ 58.00
GAMUZA gruesa fantasía a cuadros, metro	$ 35.00
PAÑO para carpeta, ancho 180 ctms., metro	$ 18.00
CREA de hilo Italiano, ancho 180 ctms., metro	$ 22.00
CREA de hilo inglesa, ancho 200 ctms., metro	$ 22.00
CREA de hilo Italiano, ancho 200 ctms., metro	$ 24 00
BATISTA especial para ropa blanca, metro	$ 2.50
BATISTA especial para ropa blanca, extra, metro	$ 2.80
BATISTA maco para ropa fina, metro	$ 3.20
BATISTA maco para ropa fina, superior, metro	$ 3.40
BRIN de hilo con guarda verde o granate, metro	$ 5.80
LANZA de bronce para cortina, ancho 160 ctms	$ 20.00
LANZA de bronce para cortina, ancho 180 ctms	$ 22.00

Y muchos otros saldos en retazos y géneros todo puesto en venta a precios de liquidación.

SECCION PAQUETERIA

CINTA lavable fina, pieza de 10 mts., pieza a 8.50, $ 6.50 y	$ 3.50
LANA entera especial para tejer a palillo, kilo	$ 48.00
LANA "Fleisher's", ovillo grande, c|u.	$ 1.80
LANA partida Inglesa, colores de moda, kilo	$ 55.00
SEDA para tejer a palillo, el gramo	$ 0.08
PALILLOS importados, par	$ 0.40
CROCHET fino de acero, buena clase, c|u	$ 0.20
TIJERAS grandes de acero, buena clase, c|u	$ 2.40
TIJERAS finas para bordar, c|u	$ 2.00
ALFILERES gancho de acero, blancos y negros, caja	$ 0.25
BROCHES presión, blancos y negros, doc	$ 0.10
AGUJAS coser clase fina, paquete	$ 0.20
BROCHES (agrape) cajas de 20 gramos, caja	$ 0.20
PEINETAS para peinarse, finas, c|u. a $ 2.40 y	$ 1.50
PEINETAS para el peinado, c|u	$ 0.80
HORQUILLAS Ilusión, finas, caja	$ 0.30
Horquillas onduladas negras y rubias, paquete	$ 0.20
EXTRAFORT de seda blanco y negro, pieza	$ 1.60
HILO zurcir mercerizado blanco y negro, en caja, caja	$ 1.80
HILO tejer mercerizado, varios números, c|u	$ 0.80
TORNIQUET de pura seda, c|u	$ 0.40

SANITARIOS

SALA de baño, compuesta de: un baño de fierro enlozado inglés, completo, con dos llaves, rebalse y desagüe, un lavatorio completo con dos llaves pedestal o consola de fierro, un calentador a gas de cobre pulido, o un califont a leña, un piso laqué, un toallero y un termómetro, todo en	$ 850 00
W. C. completo, con loza blanca, estanque 18 litros, tapa barnizada, en	$ 185.00
LAVATORIOS de pedestal con dos llaves, c|u	$ 295.00
PAÑERAS con barras niqueladas y sus soportes, a	$ 9.50
JABONERAS para colocar en el borde del baño	$ 16.50
REPISAS de cristal con soportes niquelados, desde $ 19.50 y	$ 17.50
PERCHAS de laqué blancas y tres ganchos esmaltados, a	$ 9.50
PERCHAS de laqué y tres ganchos niquelados, a	$ 19.50
ANAFES niquelados de pared, a	$ 39.50
ASIENTOS laqué con soportes niquel para colocar dentro del baño, a	$ 29.00
PORTA-PAPEL higiénico, a	$ 1.50
BIDETS de fierro enlozado con tapa, importados, pie de fierro plegable, a	$ 39.00
JABONERAS de cristal y bronce niquelado, para jabón líquido, a	$ 69.00

ELECTRICIDAD

AMPOLLETAS filamento metálico, de 10, 16, 25, 32 y 50 bujías, c|u	$ 1.80
TAPONES de 4, 6 y 10 amp., c|u., a	$ 0.40
PLANCHAS eléctricas, c|u., a $ 26.50 y	$ 10.50
ANAFES eléctricos de tres contactos, c|u. a	$ 39.50
REDIADORES y estufas eléctricos con reflectores, c|u., a	$ 59.50
CALENTADORES para agua de inmersión, c|u., a	$ 29.00

¡NOTA! TODA MERCADERIA PUESTA EN BARATURA SON ARTICULOS DE PRIMISIMA CALIDAD, SIENDO REVISADA Y GARANTIDA ANTES DE SER PUESTA EN VENTA; Y SUS PRECIOS SUMAMENTE REBAJADOS, RESULTANDO UNA GRAN CONVENIENCIA PARA TODO COMPRADOR.

APROVECHAR LOS BUENOS PRECIOS DE ESTA IMPORTANTE LIQUIDACION

CASA CASTAGNETO - ALAMEDA esq. SAN MARTIN

LAS CARRERAS DE LA TARDE DE AYER EN EL CLUB HIPICO

ALDERNEY BATE POR 1 1|2 CUERPO A LA NOVENA EN EL COTEJO DE POTRANCAS. — GIRON Y LIBELULA ABANDONAN SU CATEGORIA DE PERDEDORES

RELACION Y RESULTADOS GENERALES

Como se preveía, la reunión de ayer en nuestro principal hipódromo resultó lucidísima, atrayendo el programa una numerosa y selecta concurrencia.

La cátedra como en días anteriores sufrió rudos fracasos, pero esta vez siquiera dos favoritos supieron corresponder a sus apostadores y ellos fueron Libélula y Yokoska.

En las demás pruebas se produjeron varios dividendos subidos y el más alto de ellos fué el repartido por Alderney al adjudicarse El Cotejo de Potrancas, repartiendo a sus apostadores cerca de $ 170 por unidad de $ 10. Otros dividendos de tres cifras fueron los de Infiesto, y Poligama, al triunfar en la 1.a y 4.a carrera respectivamente.

El interés del programa residía principalmente en el clásico Cotejo de Potrancas, prueba en la que se daba por descontado el triunfo de La Novena, que por sus triunfos en Viña, aparecía como una carta imperdible.

Se comprenderá entonces, que con estos antecedentes la hija de Buñuelo, cerró en las cotizaciones inmensa favorita, al extremo que llevando once enemigos, apenas si doblaba la plata.

Pero como en animales de esta edad no se puede pedir una absoluta regularidad en sus performances, no es de extrañarse entonces que la hasta ayer invicta nieta de Old Man conociera en su tercera presentación, y primera en las pistas santiaguinas, el sinsabor de la derrota.

Los honores del triunfo correspondieron en esta ocasión a Alderney una hija de Alanés y Parterre, que en El Debut corriendo favorita cayó batida por General Prim y Malharía.

En esa oportunidad la pupila del Stud del señor Aguiar, defeccionó indudablemente debido al estado de la pista, reabilitándose ayer en forma brillante de la derrota que soportara el día de su debut probando cuán justificadas eran las esperanzas cifradas en ella por su propietario, un entusiasta y caballeroso turfman que con las valiosas adquisiciones que hizo en las ventas del año último, contribuye eficazmente al florecimiento de nuestra hípica.

Los honores de la jornada correspondieron al jinete Uldaricio Ibarra, todo un buen jockey de primera clase, que condujo a la ganadora como un viejo y experimentado profesional, aprovechándose admirablemente de todas las oportunidades que se le presentaron para finalizar con la triunfadora en forma irreprochable.

La derrota de La Novena, es sensible, por cuanto desde luego ha perdido el honroso título de invicta que tanto cuesta conservar en estas épocas.

Su derrota no tiene otra explicación que el haber corrido con varios tropiezos, pues en sus trabajos la pupila del Stud Lo Ortúzar conservaba el excelente estado que ostentó en la temporada viñamarina.

Hecho este breve comentario respecto al resultado del clásico, entraremos a su desarrollo.

Colocadas las doce potrancas bajo las órdenes del juez de partida, no ofrecieron mayor dificultad al Starter para ser lanzadas en carrera, siendo despachado el lote en un momento muy oportuno.

Castellamare, fué la primera en lucir sus colores al frente pero casi inmediatamente se vió a Petite Chose apoderarse del puesto de "leader", asediada muy de cerca por Monza. Mas atrás se colocaban Malharía, Zapatilla, Arderney, La Novena, Castellamare y Korea.

Petite Chose y Monza, imprimiendo un tren violentísimo en las primeras distancias, táctica que les sería fatal, se distanciaron no menos de 2 cuerpos del resto del lote. La lucha entre las punteras dió por resultado de que la segunda de las nombradas quedara al frente del pelotón momentos antes de girar la curva. Ya en el codo las competidoras que corrían en los puestos de avanzada perdieron terreno, situación que aprovechó Ardeney que había mejorado su colocación para deslizarse por el lado de los palos y a los pocos metros de cubrir el derecho, aparecer al frente del pelotón. Desde ese instante el triunfo de la pupila de Cavieres estaba casi asegurado, por cuanto la potranca frente a las galerías encabezaba el lote con no menos de 3 cuerpos de ventaja sobre sus enemigos.

Ibarra, midió muy bien a la hija de Alanés, que cuando vió venirse el lote encima pudo resistir el avance que sus enemigos le llevaron. Fué así que frente a las tribunas de segunda clase Korea y Zadorija y luego después La Novena, se hicieron presentes casi en una misma línea en un rush violento, pero la "leader" venía ya muy firme en su colocación y sin inquietarse mantuvo su puesto hasta el marcador, el que lo traspuso con 1 1|2 cuerpo de ventaja sobre La Novena, la que precedía por una cabeza a Korea. El cuarto lugar lo ocupaba Zadorija. Quinta Castellamare, última Monza y penúltima Petite Chose.

Tiempo: 1.6 2|5.

La reunión se inició con el Premio Vallas de Otoño, carrera en la que se impuso Infiesto.

En los primeros 400 metros punteó San Gotardo seguido muy de cerca por Fimar, el que lo pasó a reemplazar una vez salvada la tercera valla. Cuando pasaron por primera vez frente a las tribunas San Gotardo asumió nuevamente el mando del pelotón, mientras tercero quedaba Agosto delante de Polvillo, con Cadillac al fondo. Faltando 1.200 metros, surgió del grupo Infiesto y no tardó en colocarse tercero para aparecer en la recta final muy encima de los punteros. En la penúltima valla rodó Fimar, quedando la carrera circunscripta a Infiesto y San Gotardo, los que salvaron el último obstáculo en una misma línea. En los tramos finales Infiesto dió cuenta de su enemigo para batirlo en la meta por 1 1|2 cuerpo. El tercer lugar a 3 cuerpos lo ocupó Cadillac, delante de Ultimo Mono.

Tiempo: 3.55 3|5.

La favorita Libélula se impuso en un cánter en la segunda carrera reservada a productos de dos años no ganadores.

En seguimiento de la puntera se lanzaron Trifulca, Alnero y Harding, mientras el resto del lote corría agrupado con Leoncito al fondo.

La hija de Buñuelo no tardó en poner dos cuerpos en claro sobre sus perseguidores, ventaja con que apareció en la recta, la que cubrió sin ver en un solo momento comprometido su triunfo, cruzando el disco con 3 cuerpos de luz sobre Alnero. El tercer lugar a 2 cuerpos lo ocupó Zomol, delante de Torreón Quinta Langra. Penúltima Zona Seca. Ultimo Sumurum.

Tiempo: 1.6 2|5.

La prueba siguiente, también para perdedores, fué ganada de extremo a extremo por Girón, que estaba cotizado segundo favorito.

Ordenada la salida, Girón y María Vescera aparecieron al frente, tomando muy luego el mando del lote el pensionista de Galaz, escalonándose a continuación Perla Negra, Crimosa y Narcisa. El hijo de Burlesco, al jirar la curva, tenía ya tres cuerpos de ventaja sobre sus rivales, y en la recta afianzó aún más sus posiciones, para venirse victorioso en demanda del disco.

En los tramos finales surgió Digno II en un violento avance, pero que no alcanzó a comprometer la victoria de Girón que lo precedió por 2 cuerpos.

A 3 cuerpos María Vescera ocupos. A 3 cuerpos María Vescera ocupó el tercer lugar, delante de Perval. Quinto Narcisa, sexto Perla Negra. Ultima Zubia.

Tiempo: 1.6 3|5.

La cuarta carrera se resolvió con el triunfo de Poligrama, que hábilmente conducida por el aprendiz Carlos Guerra, dió fácil cuenta de sus enemigos.

Despachado el lote, éste se movió en muy buenas condiciones, corriendo compacto hasta el poste de los 1,600 metros en donde Brahms y Poligama se empeñaron en lucha por el puesto de "leader", del que luego se apoderó Poligama, para cederlo en seguida a Echekalte, que se cortó dos cuerpos sobre ella. Tercero quedó Brahms, delante de Puelche y Azpeytia.

Jirado el codo final, Poligama cayó sobre el puntero, al que no tardó en dominar, terminando fácil con cuatro cuerpos de ventaja sobre él. El tercer lugar a un pescuezo, lo ocupó Puelche, delante de Azpeitia. Quinto Go-On, sexto Brahms, sétimo Metternich, octava y última, Alesia.

Tiempo: 1.50 3|5.

En seguida del clásico vino el premio Durbar, handicap sobre 1,400 metros, en el que la victoria correspondió a la favorita Yokoska.

Melusine, con sus indocilidades, demoró por largo rato la partida, y cuando las cintas se alzaron, Alava lució por brevísimos momentos sus colores en el puesto de peligro, siendo sustituída por Melusine, que no tardó en tomar tres cuerpos de ventaja sobre Gondolero, el que precedía por igual distancia a Alava, mientras en los demás puestos alternaban Moloch, Last Grif y Yokoska, cerrando al paso Sin Duda.

Los bríos de la puntera sólo le alcanzaron hasta el comienzo de la recta, en donde Sirsac, Kalmuco y Yokoska, cayeron sobre ella para dominarla en seguida. En los tramos finales Yokoska se desprendió de sus enemigos y terminó la carrera con 2 cuerpos de ventaja sobre Kalmuco. Tercero a 3 cuerpos fué Sirsac; cuarto Moloch; quinto Navira, sexto Gondolero, sétimo Last Gift, octava Alava, novena Sin Duda, décima y última Melusine.

Tiempo: 1.24 1|5.

A un reñido final dió ocasión el handicap de fondo, en el que Insaciable en una atropellada impresionante, alcanzó los honores del triunfo.

Una vez que el juez dió puerta franca al pelotón, Smart apareció en el puesto de avanzada, perseguido por Yorker, Plave, Insaciable, Jaramago y Picarón, con Mal Día en la última línea. Corriendo bastante agrupados y en el orden expuesto, cruzaron por primera vez frente a las tribunas.

Jiradas la primera y segunda curva, en la recta opuesta, apareció el puntero con tres cuerpos sobre Yorker, mientras los demás rivales no variaban de colocación. Este orden se mantuvo sin alternativas mayores hasta que enfrentaron el palo de los 900 metros, en donde Mal Día, avanzó en demanda de los punteros, para colocarse en tercer término.

Ya en la recta final, el "leader" se mantuvo al frente, hasta las galerías. Allí cayeron sobre él Yorker, y Mal Día. Entreanto Insaciable era largado por fuera y Picarón buscaba paso por el centro. La lucha en los tramos finales fué del más alto interés, e Insaciable, descontando terreno con extraordinaria seguridad, llegó a la meta con medio cuerpo de ventaja sobre Picarón, y Mal Día, que ocuparon el segundo lugar en empate. El 4.o puesto lo conservó Yorker. Quinto Smart, sexto Plave, sétimo y último Jaramago.

Tiempo: 2.39 1|5.

Finalizó la reunión con el Premio Defensor, que fué ganado en muy buena forma, por Gulton, no viéndose al favorito Picacho en ninguna parte.

Emily dificultó largamente la partida, alzándose las cintas en una buena oportunidad. Kolipí estuvo un instante al frente, siendo reemplazado por Pistacho, que queriendo cubrir la distancia de una hebra, imprimió un tren violentísimo, siendo acompañado en su acción por Náufrago que no perdía pisada. Tercero se situó Predilecta, delante de Guiton y Telinga.

En la recta final los punteros desfallecieron y, haciéndose las distancias más estrechas, Predilecta alcanzó a puntear algunos tramos, pero no tardó Gulton en hacerse presente por el centro de la pista y Telinga por el lado de los palos, desalojando a la puntera.

La pupila del Stud Gatica al comienzo de las tribunas de paddock, había hecho ya suyo el triunfo para cruzar en seguida el disco con 2 cuerpos de ventaja sobre Telinga. El tercer lugar en una tardía atropellada lo alcanzó Partiquina. Cuarto Predilecta.

Tiempo: 1.23 3|5.

RESULTADOS GENERALES

Primera carrera

Premio LAS VALLAS DE OTOÑO.— 3,300 metros. — 3,000 pesos al 1.o, 600 al 2.o y 300 al 3.o.

	G.	P.
1.o Infiesto, 68,2 kilos, 4 años, por Burgomaster y Terracota, del señor M. Domus, jockey J. Fernández	35	14
2.o San Gotardo, 69, P. Sánchez	204	106
3.o Cadillac, 71, A. Echeverría	173	86
4.o Ultimo Mono, 69, P. Oteiza	29	6
Polvillo, 70, E. Ramírez	33	12
Agosto, 71, C. Quezada	61	31
Fimar, 65, A. Ulloa	39	43
Uva Ursi, 66,2, G. Canales	9	6
	583	304

Ganado por 1 1|2 cuerpo; el tercero a 3 cuerpos.

Tiempo: 3.55 3|5.

No corrieron: Don Nica, 71; Finlandia, 69 y Shannon, 71.

Dividendos de Tribunas. — Unidad de diez pesos

Ganador de Infiesto	$ 149.90
Placé de id.	26.10
Placé de San Gotardo	12.10
Placé de Cadillac	13.60

Dividendos de Galerías. — Unidad de cinco pesos

Ganador de Infiesto	$ 92.00
Placé de id.	12.00
Placé de San Gotardo	7.20
Placé de Cadillac	6.70

Dividendos de Viña del Mar. — Unidad de cinco pesos

Ganador de Infiesto	$ 120.60
Placé de id.	14.50
Placé de San Gotardo	6.80
Placé de Cadillac	6.70

Segunda carrera

Premio DORAMA. — 1,100 metros.— 4,000 pesos al 1.o, 800 al 2.o y 400 al 3.o.

	G.	P.
1.o Libélula, 52.5 kilos, 2 años, por Buñuelo y Fille du Soleil, del señor E. Bouquet, jockey J. Vergara	866	434
2.o Alnero, 54, S. Villanueva	152	112
3.o Zomol, 51, C. Guerra	353	161
4.o Torreón, 54, L. Zamora	95	62
Harding, 51, R. Henríques	68	35
Highlander, 51, L. Jopia	57	33
Leoncito, 54, G. Guerra	321	207
Lloyd George, 51,8, A. Calderón	2	2
Jarana, 49, M. Aranda	68	44
Sangra, 49, P. Olguín	35	25
Sumurum, 52,2, C. Santander	10	11
Trifulca, 42, L. Fuentes	66	46
Zona Seca, 52, A. Nieto	94	68
	2182	1345

Ganado por 3 cuerpos; el tercero a 2 cuerpos.

Tiempo: 1.6 2|5.

No corrieron: Katrine, 52 y Straw, 53.

Dividendos de Tribunas. — Unidad de diez pesos

Ganador de Libélula	$ 28.70
Placé de id.	13.20
Placé de Alnero	22.30
Placé de Zomol	18.60

Dividendos de Galerías. — Unidad de cinco pesos

Ganador de Libélula	$ 14.30
Placé de id.	7.00
Placé de Alnero	9.80
Placé de Zomol	7.40

Dividendos de Viña del Mar. — Unidad de cinco pesos

Ganador de Libélula	$ 15.10
Placé de id.	7.80
Placé de Alnero	10.10
Placé de Zomol	7.60

Tercera carrera

Premio DAMSEL. — 1,100 metros.— 4,000 pesos al 1.o, 800 al 2.o y 400 al 3.o.

	G.	P.
1.o Giron, 54 kilos, 2 años, por Burlesco y Only, del señor D. Galaz, jockey L. Zamora	916	525
2.o Digno, 56, S. Villanueva	1061	473
3.o M. Vescera, 52, L. Bravo	279	200
4.o Perval, 51, M. Aranda	256	134
Amamorco, 54, A. Nieto	135	109
Perla Negra, 51,2, A. Gutiérrez	79	48
Crimosa, 49, C. Guerra	187	108
Narcisa, 49, R. Ubilla	316	182
Pelisandra, 52, M. Núñez	27	17
Zubia, 52, P. P. Quezada	46	46
	3301	1862

Ganado por 3 cuerpos; el tercero a cuatro cuerpos.

Tiempo: 1 6 2|5.

No corrieron: Bat, 54; Indalicio, 54 y Alderney, 52.

Dividendos de Tribunas. — Unidad de diez pesos

Ganador de Giron	$ 32.40
Placé de id.	13.00
Placé de Digno	13.40
Placé de M. Vescera	18.00

Dividendos de Galerías. — Unidad de cinco pesos

Ganador de Giron	$ 16.40
Placé de id.	6.60
Placé de Digno	6.60
Placé de M. Vescera	7.70

Dividendos de Viña del Mar. — Unidad de cinco pesos

Placé de Giron	$ 34.80
Placé de id.	7.60
Placé de Digno	6.60
Placé de M. Vescera	8.20

Cuarta carrera

Premio DUNE SITE. — 1,800 metros. — 3,500 pesos al 1.o, 700 al 2.o y 350 al 3.o.

	G.	P.
1.o Poligama, 41 kilos, 3 años, por Pibe y chilena, del señor G. Anguita, jockey C. Guerra	284	220
2.o Echekalte, 47, A. Gutiérrez	1051	665
3.o Puelche, 51,6, N. Ramírez	293	182
4.o Azpeitia, 42.2, A. Alzamora	176	85
Metternich, 52,2, J. M. Baeza	1460	599
Go On, 53, E. Rebolledo	228	186
Brahms, 47, P. Olguín	712	385
Alesia, 44,3, J. Osorio	142	74
	4349	2396

Ganado por 4 cuerpos; el tercero a un pescuezo.

Tiempo: 1.50 3|5.

No corrieron: Cáucaso, 54; Jolly Fellow, 54; Praliné, 53; Insaciable, 50; Gran Bonetón, 46 y Verdot, 48.

Dividendos de Tribunas. — Unidad de diez pesos

Ganador de Poligama	$ 127.80
Placé de id.	26.50
Placé de Echekalte	15.50
Placé de Puelche	39.00

Dividendos de Galerías. — Unidad de cinco pesos

Ganador de Poligama	$ 78.70
Placé de id.	13.80
Placé de Echekalte	8.20
Placé de Puelche	14.20

Dividendos de Viña del Mar. — Unidad de cinco pesos

Ganador de Poligama	$ 33.70
Placé de id.	17.80
Placé de Echekalte	8.70
Placé de Puelche	16.70

Quinta carrera

Premio COTEJO DE POTRANCAS.— (Clásico). — 1,100 metros. — 10,000 pesos a la 1.a, 2,000 a la 2.a y 1,000 a la 3.a.

	G.	P.
1.o Alderney, 48,1 kilos, 3 años, por Alanés y Parterre, del señor G. Aguiar, jockey U. Ibarra	399	271
2.o La Novena, 52, Alf. Silva	2232	820
3.o Korea, 48, M. Aranda	500	183
4.o Zadorija, 50, M. Núñez	171	100
5.o Castellamare, 50, L. Bravo	413	259
6.o Picazón, 50, E. Rebolledo	271	167
Monza, 51,2, G. Guerra	817	523
Petite Chose, 50, J. Osorio	188	108
Querella, 50, P. Silva	...	80
Ica, 48, P. Olguín	91	73
Malharía, 48, C. Guerra	423	282
Zapatilla, 48,5, P. Rebolledo	112	20
	5517	2986

Ganado por 1 1|2 cuerpo; el tercero a una cabeza.

Tiempo: 1.6 2|5.

No corrieron: Gomalaca, 43 y Zarabanda, 48.

Dividendos de Tribunas. — Unidad de diez pesos

Ganador de Alderney	$ 166.10
Placé de id.	27.40
Placé de La Novena	15.70
Placé de Korea	35.70

Dividendos de Galerías. — Unidad de cinco pesos

Ganador de Alderney	$ 58.80
Placé de id.	13.40
Placé de La Novena	8.30
Placé de Korea	18.40

Dividendos de Viña del Mar. — Unidad de cinco pesos

Ganador de Alderney	$ 65.30
Placé de id.	12.90
Placé de La Novena	9.10
Placé de Korea	16.60

Sexta carrera

Premio DURBAR — 1,400 metros.— 3,500 pesos al 1.o, 700 al 2.o y 350 al 3.o.

	G.	P.
1.o Yokoska, 58 kilos, 3 años, por Osboch y Lady Lowe, del señor G. Campo, jockey A. Molina	937	458
2.o Kalmuco, 44, A. Gutiérrez	213	176
3.o Sirsac, 53, P. P. Quezada	749	365
4.o Moloch, 53, H. Ramírez	717	341
Melusine, 54, Alf. Silva	617	309
Sin Duda, 54, P. Olguín	295	146
Last Gift, 53, E. Rebolledo	393	264
Gondolero, 51,3, G. Guerra	271	133
Alava, 49, W. Fuentes	207	141
Navira, 48, J. Osorio	692	272
	5091	2604

Ganado por 2 cuerpos; el tercero a 3 cuerpos.

Tiempo: 1.24 1|5.

No corrieron: Long Long, 4 45 y Xaragua, 44.

Dividendos de Tribunas. de diez pesos

Ganador de Yokoska
Placé de id.
Placé de Kalmuco
Placé de Sirsac

Dividendos de Galerías. de cinco pesos

Ganador de Yokoska
Placé de id.
Placé de Kalmuco
Placé de Sirsac

Dividendos de Viña del Mar. de cinco pesos

Ganador de Yokoska
Plcé de id.
Plcé de Kalmuco
Placé de Sirsac

Séptima carrera

Premio DUTY. — 2,
pesos al 1.o y 1,000 al 1.

1.o Insaciable, 49,2 kilos,
años, por Burlesco y
licia, del stud Los Cardos, jockey P. Rebolledo
2.o Picarón, 53, Alf. Silva
2.o Mal Día, 45, C. Guerra
4.o Yorker, 45, P. Silva
Jaramago, 58, E. Carrillo
Smart, 47, U. Ibarra
Plave, 45, J. Pinto

Ganado por 1|2 cuerpo; los en empate.

Tiempo: 2.39 1|5.

No corrieron: Joy Bird, né, 49.

Dividendos de Tribunas. de diez pesos

Ganador de Insaciable
Placé de id.
Placé de Picarón
Placé de Mal Día

Dividendos de Galerías. de cinco pesos

Ganador de Insaciable
Placé de id.
Placé de Picarón
Placé de Mal Día

Dividendos de Viña del Mar. de cinco pesos

Ganador de Insaciable
Placé de id.
Placé de Picarón
Placé de Mal Día

Octava carrera

Premio DEFENSOR. — 1
tros. — 3,500 pesos al 1.o,
y 350 al 3.o.

1.o Gultón, 48.4 kilos,
años, por Siberien y
de Cactus, del señor W.
Gatica, jockey Alf. Silva
2.o Telinga, 47, A. Gutiérrez
3.o Partiquina, 44, C. Guerra
4.o Predilecta, 51,3, G. Guerra
Pistacho, 59, J. Vergara
Picacho, 56,3, L. Carrasco
Kolipí, 54, U. Ibarra
Kodak, 53, H. Ramírez
Emily, 47.4, M. Núñez
Náufrago, 47, J. Pinto
Castilla, 45, P. Silva

Ganado por 2 cuerpos; el 1 1|2 cuerpo.

Tiempo: 1.23 3|5.

No corrieron: Ofensiva, trón, 45.

Dividendos de Tribunas. de diez pesos

Ganador de Gulton
Placé de id.
Placé de Telinga
Placé de Partiquina

Dividendos de Galerías. de cinco pesos

Ganador de Gulton
Placé de id.
Placé de Telinga
Placé de Partiquina

Dividendos de Viña del Mar. de cinco pesos

Ganador de Gulton
Placé de id.
Placé de Telinga
Placé de Partiquina

LAS CARRERAS DE LA MAÑANA DE AYER EN EL HIPODROMO CHILE

Ante una regular concurrencia se llevó a efecto el programa que tenía anunciado este hipódromo para su reunión de ayer.

Dió principio al meet el premio Yago, sobre 1,200 metros para no ganadores, en el que se impuso fácil Zain.

Dada la partida, se destacó al frente Mag, seguido de Stiky, Zain y Puppy. Llegados a la tierra derecha Zain fué lanzado en busca de los punteros y en dos saltos se encontró al frente del pelotón, y sin enemigos con quienes luchar; llegó al galope con tres cuerpos de ventaja sobre Mag, que precedió por 2 cuerpos a Stiky.

Tiempo: 1' 15".

El premio Yelcho disputado a continuación sobre 900 metros, lo hizo suyo estrechamente Guira.

Ordenado el movimiento Nervo se destacó al frente, quedando a continuación La Poderosa, Desalmado, Odioso y Guira. Jirada la curva el pelotón se agrupó, siendo Odioso el primero en presentarle lucha al leader, y despues Guira, la que en la misma meta logró vencer por media cabeza al pupilo de "Los Aliados", quedando tercero a un pescuezo, Nervo, delante de La Poderosa.

Tiempo: 55".

En el premio Yerba corrido a continuación se impuso Ferrocarrilero, pagando un gran dividendo.

Levantadas las cintas, Gallón lució sus colores en el puesto de peligro perseguido por Rubicón, Manguito, Francesita e Injuria, quedando en los últimos lugares Larva, que en ningún momento dió muestra de la ligereza que en otras oportunidades ha demostrado. Con pequeñas variatnes llegó a la recta en donde se vió en los primeros puestos a Injuria en lucha con Gallón al que logró dominar, pero repentinamente surgió al final de las galerías Ferrocarrilero, el que frente a las tribunas dominó a la pupila del Condal para dominarla por medio cuerpo. El tercer lugar lo conservó a un pescuezo Gallón, delante de Goleta.

Tiempo: 1' 35".

Jilguero que pasa por un período sobresaliente ganó en gran forma el premio Yalon, sobre 900 metros que ocupaba el cuarto lugar en el programa.

Cuando se levantaron las huinchas Costino que estaba en movimiento, apareció tres cuerpos al frente, siendo casi inmediatamente levantado por su jinete para quedar en los puestos finales. Pasajes fué el que dirigió la carrera seguido por Ellita, Tronador y Huacha, quedando rezagado Richmond que se movió mal. El leader giró la recta final a la cabeza del pelotón, pero Jilguero que se deslizó con mucha fortuna por el lado de los palos, no tardó en encontrarse a la cabeza del grupo, siendo inútiles los esfuerzos de Huacha y Tronador por darle caza. Jilguero ganó por 2 cuerpos a Huacha, y ésta por un pescuezo a Tronador. Cuarto Pasajes.

Tiempo: 54" 3|5.

En la quinta carrera se impuso en un canter Caledonia.

Desde que se levantaron las cintas, la pupila del Botafogo se vió al frente perseguida a dos cuerpos por Costo; viniéndo a continuación Lírica, Antilla y Portátil. Al final de las galerías atropellaron Tarnopol, Ja Já y Pasajero, pero aunque descontaron mucho terreno, no lograron vencer a la pupila del Botafogo, que aventajó por medio cuerpo a Tarnopol, la que a su vez precedió por un pescuezo a Ja Já. Cuarto Pasajero.

Tiempo: 1' 34" 3|5.

El premio Yola sobre 900 metros se lo adjudicó de punta a punta Corita.

En las primeras distancias fué seguida por Facuo, Besarabia y Glacé. Aunque Besarabia descontó mucho terreno, tuvo que conformarse con el segundo puesto a un pescuezo de la ganadora. Tercero fué glacé y cuarta La Nuez.

Tiempo: 54".

Clausuró la mañana hípica el premio Yaquil, sobrre 1,500 metros, que se lo adjudicó en un canter Verderón.

A continuación del leader venían Alazán, Peyuco e Hyrcanie, quedando en los últimos puestos Lacierva, Gran Bonetón y Tangola. Llegados a la recta final desapareció Alazán, siendo inútiles los esfuerzos de Peyuco y de Hyrcanie, pues el leader venció en buena forma por uno y medio cuerpo a Peyuco que aventajó por una cabeza a Hyrcanie. Cuarto Gran Bonetón.

Tiempo: 1' 32" 3|5.

RESULTADOS GENERALES

Primera carrera

Premio YAGO. — 1,200 metros. — 1,500 pesos al 1.o, 300 al 2.o y 100 al 3.o.

	G.	P.
1.o Zain, 51 kilos, 3 años, por El Tango y Molly White, del señor C. Gómez, jockey A. Canales	720	433
2.o Mag, 49, P. Rebolledo	353	298
3.o Stiky, 52, L. Huerta	182	92
4.o Puppy, 42, C. Guerra	147	122
Joaco, 56, P. Hidalgo	4	4
Aristocrat, 55, J. Baeza	5	5
Garth, 57, L. Carrasco	2	2
Ceanatury, 54, I. Muñoz	4	4
Alumna, 53, G. Valencia	7	4
Catacumba, 53, M. Aranda	180	180
Banderola, 51, V. Fernández	40	20
Cabro, 54, M. Vergara	68	53
Justiciero, 53, A. Nieto	78	42
Picaronera, 45, C. Santelices	9	9
Javanesa, 44, A. Alzamora	374	228
Jason, 48, J. Cifuentes	10	15
	2101	1431

Ganado por 3 cuerpos; el tercero a 2 cuerpos.

Tiempo: 1.15.

No corrieron: Guadalete, 56; Lendinesa, 55; Manquito, 55; Ficiano, 54; Jamaique, 54; Farrista, 50; Safira, 46 y Grenoble, 44.

Dividendos de Tribunas. — Unidad de cinco pesos

Ganador de Zain	$ 13.10
Placé de id.	6.80
Placé de Mag	7.60
Placé de Stiky	13.40

Dividendos de Galerías. — Unidad de dos pesos

Ganador de Zain	$ 5.30
Placé de id.	3.60
Placé de Mag	3.00
Placé de Stiky	5.60

Dividendos de Viña del Mar. — Unidad de cinco pesos

Ganador de Zain	$ 12.80
Placé de id	6.80
Placé de Mag	7.90
Placé de Stiky	11.30

Segunda carrera

Premio YELCHO. — 900 metros.— 1,500 pesos al 1.o, 300 al 2.o y 150 al 3.o.

	G.	P.
1.o Güira, 49 kilos, 2 años, por Comisario y Royal Red, del stud La Luna, jockey P. Olguín	234	221
2.o Odioso, 50, A. Calderón	260	178
3.o Nervo, 46, C. Santander	127	101
4.o La Poderosa, 47, A. Sánchez	111	103
Papirote, 54, C. Pombet	199	128
Copón, 62, E. Canales	314	207
Coquetón, 51, M. Núñez	707	366
Murciano, 50, E. Rebolledo	250	147
Fiero, 50, R. Ubilla	250	216
Morgiano, 50, E. Rodríguez	159	126
Finlandia, 48, M. Zúñiga	22	25
Desalmado, 46, R. Vidal	221	177
Boca Negra, 44, J. Pinto	301	153
Chufleta, 42, J. Osorio	54	53
Guignon, 40, C. Santelices	75	53
	3330	2249

Ganado por 1|2 cabeza; el tercero a un pescuezo.

Tiempo: 55 1|5.

No corrieron: Judex, 47 y Atlética, 45.

Dividendos de Tribunas. — Unidad de cinco pesos

Ganador de Güira	$ 68.30
Placé de id.	14.50
Placé de Odioso	19.30
Placé de Nervo	29.90

Dividendos de Galerías. — Unidad de dos pesos

Ganador de Güira	$ 28.10
Placé de id.	9.00
Placé de Odioso	5.80
Placé de Nervo	9.60

Dividendos de Viña del Mar. — Unidad de cinco pesos

Ganador de Güira	$ 192.40
Placé de id.	47.10
Placé de Odioso	26.10
Placé de Nervo	24.20

Tercera carrera

Premio YERBA. — 1,500 metros.— 2,000 pesos al 1.o, 400 al 2.o y 200 al 3.o.

	G.	P.
1.o Ferocarrilero, 49 kilos, 6 años, por Edward Low y Superiora, del señor E. Molina, jockey J. Pinto	88	52
2.o Injuria, 54, L. Guzmán	371	263
3.o Gallion, 54, M. Silva	198	137
4.o Goleta, 53, R. Hernández	416	335
Masanielo, 58, E. Escobedo	25	27
Xenope, 56, J. Bernal	372	224
Larva, 53, M. Zúñiga	152	91
Francesita, 51, M. Aranda	[illegible]	[illegible]
Rubicón, 50, M. Núñez	118	67
Manguito, 49, J. Baeza	43	34
Tómbola, 48, A. Sánchez	398	252
Sastre, 43, C. Guerra	211	138
	3533	2773

Ganado por 1|2 cuerpo; el tercero a 1 pescuezo.

Tiempo: 1.35.

No corrieron: Javanesa, 54; Odioso, 54; Morgiana, 58; Sardónica, 53 y Ginger Ale, 48.

Dividendos de Tribunas. — Unidad de cinco pesos

Ganador de Ferrocarrilero	$ 180.70
Placé de id.	59.10
Placé de Injuria	15.70
Placé de Gallion	25.50

Dividendos de Galerías. — Unidad de dos pesos

Ganador de Ferrocarrilero	$ 39.30
Placé de id.	11.00
Placé de Injuria	7.00
Placé de Gallion	10.50

Dividendos de Viña del Mar. — Unidad de cinco pesos

Ganador de Ferrocarrilero	$ 145.20
Placé de id.	30.50
Placé de Injuria	28.10
Placé de Gallion	36.20

Cuarta carrera

Premio YALON. — 900 metros.—1,500 pesos al 1.o, 300 al 2.o y 150 al 3.o.

	G.	P.
1.o Jilguero, 58 kilos, 4 años, por Last Reason y Best Girl, del señor A. Martínez, jockey C. Pombet	741	371
2.o Huacha, 47, R. Henríquez	873	430
3.o Tronador, 47, A. Sánchez	848	448
4.o Pasajes, 42, J. Osorio	187	151
Alacrán, 56, P. Quezada	195	134
Ellita, 54, J. Bernal	448	271
Costino, 54, E. Escobar	207	141
Anémona, 50, R. Ubilla	1147	459
Richmond, 47, M. Núñez	301	228
Job, 45, J. Pinto	221	120
Rimel, 40, R. Vidal	146	70
	5362	2866

Ganado por 2 cuerpos; el tercero a un pescuezo.

Tiempo: 54 2|5.

No corrieron: Alazán, 55; Lírica, 54; Coll, 53; Xaragua, 53 y Limávida, 49.

Dividendos de Tribunas. — Unidad de cinco pesos

Ganador de Jilguero	$ 32.80
Placé de id.	11.00
Placé de Huacha	10.20
Placé de Tronador	10.10

Dividendos de Galerías. — Unidad de dos pesos

Ganador de Jilguero	$ 12.69
Placé de id.	3.90
Placé de Huacha	3.60
Placé de Tronador	3.40

Dividendos de Viña del Mar. — Unidad de cinco pesos

Ganador de Jilguero	$ 21.50
Placé de id.	10.10
Placé de Huacha	12.80
Placé de Tronador	9.20

Quinta carrera

Premio YUMBEL. — 1,500 metros. —2,000 pesos al 1.o, 400 al 2.o y 200 al 3.o.

	G.	P.
1.o Caledonia, 56 kilos, 4 años, por Burgomaster y Marcha, del stud Botafogo, jockey C. Pombet	604	294
2.o Tarnopol, 58, J. Bernal	246	143
3.o Ja Ja, 49, M. Núñez	925	536
4.o Pasajero, 57, M. Silva	361	229
Adriático, 56, A. Zamora	138	79
Lírica, 55, R. Ubilla	568	330
Telilla, 54, A. Nieto	77	52
Portátil, 53, S. Villanueva	703	300
Antilla, 52, C. Santander	118	96
Costo, 52, E. Escobar	135	77
Danaide, 52, V. Fernández	329	228
Intuición, 51, P. Olguín	231	103
Iverdun, 51, A. Sánchez	631	309
Hot Point, 46, C. Santelices	44	29
Farnesio, 41, J. Osorio	453	231
	5568	3088

Ganado por 1|4 de cuerpo; el tercero a un pescuezo.

Tiempo: 1.34 3|5.

No corrieron: Activo, 53 y Anémona, 50 kilos.

Dividendos de Tribunas. — Unidad de cinco pesos

Ganador de Caledonia	$ 41.50
Placé de id.	15.20
Placé de Tarnopol	26.00
Placé de Ja Ja	10.60

Dividendos de Galerías. — Unidad de dos pesos

Ganador de Caledonia	$ 13.00
Placé de id.	5.30
Placé de Tarnopol	12.10
Placé do Ja Ja	5.00

Dividendos de Viña del Mar. — Unidad de cinco pesos

Ganador de Caledonia	$ 19.00
Placé de id.	10.30
Placé de Tarnopol	37.90
Placé de Ja Ja	11.30

Sexta carrera

Premio YOLA. — 900 metros. — 1,500 pesos al 1.o, 300 al 2.o y 150 al 3.o.

	G.	P.
1.o Corita, 40 kilos, 3 años, por Costant y chilena, del señor B. Moreno, jockey C. Santander	256	121
2.o Besarabia, 48, R. Ubilla	1633	646
3.o Glacé, 47, J. Osorio	799	376
4.o La Nuez, 55, J. Bernal	700	420
Chalinga, 62, A. Nieto	1320	549
Facuo, 47, Alf. Silva		
Fatalist, 44, J. Pinto		

Ganado por un pescuezo; a un cuerpo.

Tiempo: 54.

No corrieron: Melusine,

Dividendos de Tribunas. de cinco pesos

Ganador de Corita
Placé de id.
Placé de Besarabia
Placé de Glacé

Dividendos de Galerías. de dos pesos

Ganador de Corita
Placé de id.
Placé de Besarabia
Placé de Glacé

Dividendos de Viña del Mar. de cinco pesos

Ganador de Corita
Placé de id.
Placé de Besarabia
Placé de Glacé

Séptima carrera

Premio YAQUIL.— 1,500
$ 2,000 al 1.o, 400 al 2.o y

1.o Verderon, 42 kilos,
años, por Royallet y Reliquia, del stud Verderón, jockey P. Silva
2.o Peyuco, 47, C. Santander
3.o Hyrcanie, 43, J. Pinto
4.o Gran Bonetón, 53, M. Núñez
Lacierva, 62, E. Canales
Tangola, 54, S. Villanueva
Alazán, 44, A. Sánchez

Ganado por 1|2 cuerpo; el una cabeza.

Tiempo: 132.

No corrieron: Canción, 54; Navira, 54; Torquemada, Prix, 48 y Don César, 44.

Dividendos de Tribunas. de cinco pesos

Ganador de Verderon
Placé de id.
Placé de Peyuco

Dividendos de Galerías. de dos pesos

Ganador de Verderon
Placé de id.
Placé de Peyuco

Dividendos de Viña del Mar. de cinco pesos

Ganador de Verderon
Placé de id.
Placé de Peyuco

NOTICIAS DIVERSAS

Preparadores de los ganadores ayer en ambos hipódromos

CLUB HIPICO

Infiesto, D. Yáñez.
Libélula, P. Boncerie.
Jirón, D. Galaz.
Poligama, D. Sandoval.
Alderney, J. Cavieres.
Yokoska, D. Sandoval.
Insaciable, J. Celpa.
Gultón, D. Vial.

HIPODROMO CHILE

Zain, C. A. Gómez.
Güira, C. Morris.
Ferrocarrilero, I. López.
Jilguero, F. Peralta.
Caledonia, J. Donati.
Corita, J. Rojas.
Verderón, F. Rojas.

—En la 4.a carrera el Metternich se presentó a la de Comisarios a exponer que baño manoseó durante todo el de la prueba, negándose a se.

En el Cotejo se produjeron reclamos: Querella Petite Chose, Picazón contra lla y Zadorija contra molestarse al momento de no se dió lugar a estos reclamos.

En la 4.a carrera Emily pedida por él término de por manosear en la partida.

Se multó en la suma de los jockeys de Pistacho y ta, Juan Vergara y Guillermo rra, respectivamente, por la partida en la 8.a carrera.

En la 2.a carrera del Hipódromo Chile fueron suspendidos por mino de un mes Coquetón, derosa y Desalmado, para partir.

El aprendiz R. Ubilla fué do en $ 50, por no seguir de carrera con Lírica.

Por el mismo motivo se multó $ 50, al jockey Alfonso Silva condujo a Facuo en la 6.a

«CASA BERCOVICH
14·BANDERA·14

...Avisa a su distinguida clientela y al público en general, que ha recibido el surtido completo de mercaderías para sus diversas secciones, ofreciéndolas al más bajo precio de plaza: ... ...EN SOMBRERERIA: Los más finos Fieltros, Castores, Paños, etc.

EN CAMISERIA: Escogido surtido de Camisas para caballeros; variados estilos de Cuellos; Corbatas, los más lindos gustos; Calcetines, Camisetas, Suspensores, etc., etc.

EN PERFUMERIA: Extractos, Esencias y Lociones Importadas

EN SASTRERIA: Inmenso surtido de Casimires Ingleses para Ternos y Abrigos sobre medida,

SOBRETODOS IMPORTADOS DURRBERYS -:- GRANDES FACILIDADES DE PAGO

14 - BANDERA - 14

LA HUELGA DE SASTRES

EN LA REUNION DE AYER LOS OPERARIOS ACORDARON SEGUIR EL MOVIMIENTO

LOS OPERARIOS EN NUESTRA IMPRENTA

El gremio de sastres se encuentra en huelga a consecuencia de que los industriales de sastrería no dieron respuesta a un pliego de peticiones sobre aumento de tarifado elevado por los obreros y que debía ser resuelto por aquéllos dentro de cuarenta y ocho horas.

Con el objeto de resolver la actitud de los obreros se celebró ayer una importante sesión y en ella los huelguistas acordaron devolver a los sastres todas las obras que tenían por confeccionar.

Además el gremio acordó sesionar diariamente en su local social, San Diego 226.

Los huelguistas visitaron ayer a "La Nación", y nos hicieron presente que solamente dos industriales habían aceptado el pliego de peticiones, los señores Juan Strule y Carlos Mackeen.

Nos expresaron además que el gremio no aceptará ningún arreglo particular que hagan los industriales, y que desean que la situación se resuelva de acuerdo con el directorio de la Federación de Sastres.

Mientras Más Pronto Las Tome Ud.

Más ligero se curará

Nos referimos a las Pastillas del Dr. Becker para los Riñones y Vejiga. Mientras más pronto las tome Ud. más ligero se curará. Uno de los órganos más delicados del cuerpo son los riñones. Se enferman con facilidad, no siempre duelen y con frecuencia el paciente no se da cuenta de su enfermedad.

LAS CAUSAS: El excesivo trabajo mental; las fuertes preocupaciones y disgustos; las enfermedades venéreas; trabajos físicos de posición violenta, como los quehaceres domésticos, el de los artesanos y el de las obreras; el uso excesivo de los estimulantes, como licores, tabaco, café, comidas picantes o demasiado condimentadas; el abuso de la naturaleza en los años de juventud y otros desórdenes por el estilo, es bien sabido que son las causas de las enfermedades de los riñones. La grippe o influenza; las fiebres, escarlatina, palúdica y tifoidea; el sarampión, la viruela y la difteria; los embarazos, partos y el cambio de vida en las damas, también dejan como consecuencia, enfermedades de los riñones y vejiga.

LOS SINTOMAS: Dolores en la cintura o caderas; deseos frecuentes de orinar; dolor o ardor en la uretra; asiento o sedimento en las orinas; imposibilidad de inclinarse y recoger algo del suelo; empañamiento de la vista; orines turbios y de mal olor; debilidad sexual; el orinar a retazos o de gota en gota; hinchazón de los tobillos, respiración acortada o fatigosa; frialdad de pies y manos; cansancio general; disminución de apetito; nerviosidad, irritabilidad, etc.

EL REMEDIO: Las PASTILLAS del Dr. BECKER para los RIÑONES y VEJIGA. Si siente Ud. uno o más de los síntomas enumerados, debe empezar a tomarlas lo antes posible. Bastará que las tome por algunas semanas. Otros las han usado con resultados satisfactorios. Su precio es módico. Los boticarios las venden y recomiendan.

"Mientras más pronto las tome más ligero se curará".

CARBON

de ESPINO de la mejor clase, especial para detallistas, ofrece a

$ 16.00

desde 10 sacos.

Bodega La Patria

CHACABUCO 15

TELEFONO 188, ESTACION

43.000

vendo regia casa recién edificada, fachada de cal y ladrillo estucada, 7 piezas, gran hall, pieza baño, 2 patios, fuera de servidumbre.

CHACABUCO 718

al llegar Rosas, una cuadra Quinta Normal.
Tratar:

SAN ANTONIO 289

MANIQUIES ORTEGA

Maniquíes muñecas de cera se venden de ocasión.

Fábrica: ROSAS 1869 entre Barroso y Av. Brasil. Casilla 1255

Teléfono Inglés 8333

JACINTO R. ORTEGA
Fabricante.

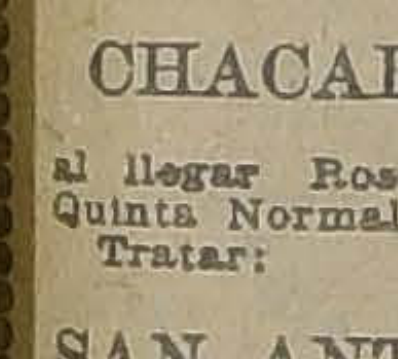

MALETERIA
EL FARO
ESTADO 74

Si desea comprar carteras, maletines, cajas, maletas, necessaires y otros artículos del ramo, en nuestra Casa de Ventas encontrará el mejor y más variado surtido a precios del por mayor.

SE RECIBEN ENCARGOS Y COMPOSTURAS

SEMILLA DE ALFALFA

DEL HUASCO, HIJA DE PROVENCE, NUEVA COSECHA, RECIBIO Y OFRECE ENTREGA INMEDIATA.

ALMACEN DE SEMILLAS
EX-ADOLFO RILLON
MORANDE 720

LABORES DE LA ASOCIACION DE CUADROS ARTISTICOS

LA PRIMERA REUNION DEL NUEVO CUERPO DIRECTIVO

Para mañana Martes 6 a las 9 P. M., y en el local de secretaría de la Asociación de Cuadros, Rosas 1789 esquina de Almirante Barroso, han sido citados a una primera reunión los nuevos miembros de la Mesa Directiva de esta entidad artística dirigente para preocuparse de asuntos de mucha importancia para el progreso de la institución.

Por ser esta la primera reunión de directorio reina especial interés, pues en esta sesión se tratarán importantes proyectos tendientes a un resurgimiento de las actividades de la Asociación.

El nuevo cuerpo directivo y que está convocado para mañana está compuesto en la siguiente forma:

Presidente, señor Arturo Díaz; Vice-presidente, señor Rogelio Vallejos; Secretario, señor Luis Alberto Lara; Pro-secretario, señor David Célis; Tesorero, señor Ramón Medina; Pro-tesorero, señor Manuel Escobedo; director artístico, señor Francisco Ramírez; sub-director, señor Luis Barra J. Directores, señores Humberto Cáceres, César Ríos y Enrique Cáceres.

Tabla.— Plan de trabajo del nuevo directorio; cuestión Biblioteca; cuenta de las últimas reuniones de actualidad, estado de tesorería, etc., etc. y muchos asuntos de gran importancia e interés para la institución.

CENTRO ARTISTICO ARTURO ALESSANDRI P.— Para hoy a las 9 P. M., en Nataniel 825, se ha citado a una interesante reunión a todos los socios de este conjunto, especialmente a los señores Hernán Tamayo, César Ríos, Enrique Muñoz, Guillermo López, Exequiel Santibáñez, Rodolfo Martínez, y las señoritas Juana González, Graciela Montt. Por ser de suma importancia se recomienda la asistencia a todos, en especial a todas aquellas personas amantes del teatro obrero. ooatis eorbret.Montt,D retaledns et

FIESTAS SOCIALES

SOCIEDAD ARTESANOS LA UNION. — Mañana Martes 6 a las 9 P. M., se inaugurarán los Martes instructivos de esta institución, con una conferencia que dará el señor Díaz Gascogne y versará sobre la "Reivindicación de la mujer."

La parte literaria estará a cargo del conocido actor cómico Luis Barra. El presidente de esta sociedad, señor Manuel Anguita, pronunciará el discurso de inauguración.

Se advierte a las personas que deseen asistir que la entrada es gratuita.

LIGA DEL TRABAJO. — Celebrará su aniversario social. — El próximo Lunes 12 cumple un año más de existencia y de activa labor esta progresista institución que debido al esfuerzo de sus dirigentes y asociados ha llegado a colocarse en un lugar prominente dentro de las actividades mutualistas de la capital. La comisión de fiestas empeñada en darle brillo a tan memorable fecha ha preparado con todo esmero para ese día un selecto programa literario-musical, en que tomarán parte distinguidos artistas y aficionados obreros del arte teatral.

Los socios pueden pasar al local social desde hoy de 8 a 10 P. M., a retirar sus tarjetas de entrada.

Como número etraordinario del programa se está preparando para el Domingo 11 un paseo campestre a los alrededores de la ciudad, los socios que deseen adherirse pueden pasar a secretaría.

La velada de ayer en el Teatro Esmeralda

EL NUEVO CONJUNTO TEATRAL "ROGEL LETES" HACE SU PRIMERA PRESENTACION EN PUBLICO CON GRANDE EXITO

Con especial brillo y solemnidad en la mañana del día de ayer en el Teatro Esmeralda, hizo su primera presentación en público con un grande éxito el nuevo Conjunto Artístico Rogel Retes, con un selecto programa literario-musical, el cual se cumplió en todas sus partes; siendo los jóvenes aficionados de este conjunto muy aplaudidos por la numerosa concurrencia, que asistió a este acto.

Especialmente invitado concurrió el director honorario de La Asociación de Cuadros, don Carlos Trejo Lerdo de Tejada. Miembros de la mesa directiva de La Asociación y componentes de ésta, como también delegaciones de diversas colectividades artísticas y culturales de Santiago.

El programa se cumplió en todas sus partes; siendo cada número de éste muy aplaudido por la numerosa concurrencia.

El presidente de este Conjunto, señor Enrique Cáceres, hizo la presentación de estilo; ofreciendo desinteresadamente a este nuevo cuadro a toda obra de bien público y agradeció la asistencia de distinguidas familias del barrio Matadero.

Merecieron especial aplauso por su brillante presentacinó artística, la señorita Maruja García, que fué obligada varias veces al bis, el actor cómico de este Conjunto, señor Moisés Gutiérrez, y todos los intérpretes de la obra "Los Copihues", señoritas: Marta Becerra, Olivia Román, Maruja García; señores: Enrique Cáceres, Angel Lechuga, Ernesto Cruz, Oscar Contreras, Ernesto Román, etc. Poco después de las 12 A. M. empezó a retirarse la numerosa concurrencia, gratamente impresionada por esta simpática velada.

ACUERDOS SOCIALES

SOBRE LOS SOCIOS FALLECIDOS DE LA UNION ANDRES BELLO.

—Se pone en conocimiento de las famlias o deudos de los ex-socios, que por acuerdo del directorio serán exhumados los restos el 14 de Mayo próximo, a las 3 P. M., en el mausoleo social, por haber cumplido el plazo fijado por los estatutos, a los ex-socios señores: Fidel del Carmen Vásquez, Floridor ucero, Manuel Antonio González, Manuel Riquelme, Juan de D. Jorquera, Dionisio Alzaga. Los deudos pueden llevar urnas o si no para dejarlos en la husera.

Los interesados que descen hacer algún reclamo, se pueden dirigir al presidente de la comisión de mausoleo, señor Erasmo Escudero, en su casa, calle Santa Filomena, Santa Familia N.o 20, todos los día.

FORTAGOL

El específico que devolverá su potencia viril, a los afectados por la

DEBILIDAD SEXUAL

Pídalo en las buenas farmacias.

Compañía Salitrera "El Peñón"

JUNTA GENERAL ORDINARIA DE ACCIONISTAS

En conformidad a lo dispuesto en el artículo 18 de los Estatutos, se cita a los señores Accionistas de esta Compañía a Junta General ordinaria, que se celebrará el Lunes 5 de Mayo, a las 2 1|2 P. M., en el salón de la Bolsa Comercial, Valparaíso, Cochrane 695.

EL PRESIDENTE.

Compañía Salitrera "El Peñón"

REGISTRO DE ACCIONISTAS

Para los efectos de la Junta General ordinaria que celebrará esta Compañía el Lunes 5 de Mayo, el Registro de Accionistas permanecerá cerrado desd. el 25 de Abril hasta el 5 de Mayo inclusives.

EL GERENTE.

M—5

EN LA UNION DE LOS TIPOGRAFOS

LA VELADA LITERARIO-MUSICAL DEL SABADO Y EL BAILE DE ANOCHE

MIEMBROS DEL DIRECTORIO Y DE LA COMISION DE FIESTAS QUE TUVIERON A SU CARGO LA VELADA EN HONOR DE DON JUAN BORCHET

Con un éxito completo se llevó a cabo el Sábado pasado la velada que la comisión había preparado en honor del socio cooperador don Juan Borchet, que tantos y señalados servicios ha prestado a la institución.

El salón había sido arreglado en tal forma que causó verdadera satisfacción y palabras de elogio para los que actúan en la comisión.

El programa desarrollado por el "Cuadro Alejandro Flores, fué aplaudido, presentando varios números enteramente nuevos.

La parte musical se expidió correctamente durante el acto teatral de la una de la mañana, retirándose la concurrencia sumamente agradecida de las atenciones que había recibido de la comisión.

El señor Borchet fué objeto de delicadas atenciones de parte de los dirigentes de la sociedad, teniendo él palabras de estímulo para ellos y para los que tienen a su cargo las veladas familiares, las cuales elogió.

El resultado de la velada citada dará márgen para que los componentes de la sección recreativa redoblen su entusiasmo con más confianza y lleven adelante su programa de trabajo.

El baile familiar de anoche fué otro éxito para la comisión. El salón presentaba un hermoso golpe de vista, tanto por la selecta concurrencia como porque se mantenían todos los adornos de la velada de la noche anterior.

Con un entusiasmo propio de la juventud, se trabaja por la realización de la velada íntima de los socios, cuyas entradas siendo limitadas deben apresurarse a adquirirlas. Hoy

las expenderá el señor Zamorano en los talleres de "La Nación", durante el día. También podrán retirarlas el día que sesiona la comisión, en el local. Esta fiesta será el 14 del presente.

—Respecto al sorteo se puede manifestar que la comisión en la reunión de ayer mantuvo el deseo de que se lleve a efecto sin falta este mes.

—Faltando algunos detalles, en estos días se dará a saber que día se hará y con qué se solemnizará el sorteo.

A los encargados de la venta de boletos que no alcanzaron a dar cuenta se les ruega que lo hagan sin falta al presidente de la sociedad, señor Zúñiga, durante el día en "La Nación". Los que deseen números también pueden pedirlos a la persona nombrada.

Centro Artístico Estudio y Progreso

LA CONFERENCIA DE HOY EN SU LOCAL SOBRE REFORMAS EDUCACIONALES

El Cuerpo Directivo de este Centro, dando cumplimiento a su amplio programa cultural y social que se ha trazado, ha preparado para hoy con la desinteresada cooperación del distinguido educacionista señor Víctor M. Troncoso, una interesante reunión cultural, la que se efectuará hoy a las 9 P. M. en su local social de Andes 2245.

La conferencia tratará sobre un tema de bastante actualidad y versará sobre "Reformas educacionales", cooperación y eficiencia", que, como se ha dicho, estará a cargo del profesor señor Víctor M. Troncoso.

Dada la preparación del conferencista, no se duda que esta reunión se debe ver muy concurrida, a la cual se invitan a los vecinos del barrio, familias de los socios y relaciones sociales.

Después de este acto, se terminará con un baile social amenizado por una buena orquesta.

La entrada es completamente gratuita.

ATENEO OBRERO DE CHILE. — La Convención de este mes. — Socios recién ingresados — La sesión de mañana tarde. — Llamado de tesorería. —Esta institución ha venido preparando una importante Convención de Centros Artísticos, Musicales y de Cultura, en donde se han citado a todas las entidades que se dedican a este objeto. el de esparcir por medio de cualquiera manifestación de arte y de estudio la cultura que va directamente a favor de las clases populares; en esta reunión se formará un cuerpo autónomo de todos los delegados que asistan, dicha dirección dirigirá los debates y propiciará los acuerdos que se tomen en bien de cada colectividad representada; el ideal de la Convención es de fijar los horizontes para extender la labor en pro de la educación social. Para participar en esta reunión, cuya apertura será el 21 del presente, las sociedades que deseen pueden enviar dos o tres delegados, o bien, trabajos de interés societarios para que sean incluídos en debates para su aprobación y de llevarlo a efecto. Toda correspondencia, solicitud de datos y poderes, deben enviarse antes del 18 de este mes, a la casilla N.o 13 D.

En la última sesión han presentado sus solicitudes, las que fueron aceptadas, el de los Sres: Pablo Polozzi, Alejandro Escobar y Carvallo, Rafael Casanova, Arturo Flores Vargas, Manuel A. Guerra, Estéban Toro Pinedo, Luis Octavio Díaz y el señor Zalazar.

Mañana tarde se llevará a efecto una importante sesión, a las 6 P. M., en Compañía 1214, en en que existe una interesante tabla. De esta reunión rige el acuerdo de sesionar con el número que haya desde las seis y media hasta las ocho, de inscripción para incidentes el cual se ha fijado sólo en media hora.

La tesorería hace un llamado a todas las personas que tengan fondos de esta colectividad, den cuenta mañana a las 7 P. M. en la sesión, en caso contrario se les aplicará serias sanciones.

SOCIEDAD IGUALDAD Y TRABAJO. — Hoy a las 9 P. M. celebrará junta general ordinaria esta prestigiosa corporación obrera; se tratarán asuntos de mucha importancia y que debe resolver la junta de hoy, y que se pueda ver por la tabla que va a continuación.

1.o Seguro colectivo de los asociados y sus familias.

2.o Aclaración de los artículos que había sobre la rehabilitación de los socios del 30 a 32.

Conferencia por don Manuel Hidalgo, tema, "Necesidad de la reforma al impuesto a la renta".

La comisión de fiestas trabaja con todo ardor por darle el más brillo posible a la velada que se efectuará el Sábado a las P. M., y al almuerzo familiar que se efectuará el Domingo 11 a las 12 M., al que se han invitado a los representantes de las sociedades amigas, a varios parlamentarios para conmemorar el 30.o aniversario de vida de esta progresista sociedad.

A los socios y adherentes que deseen tarjetas los atenderá el tesorero de la comisión todas las noches de 8 a 10 P. M.

ACADEMIA VICTOR NOIR. — La junta general de esta noche. — Para hoy a las 8.30 P. M. han sido citados a una importante reunión de junta general todos los miembros que componen esta institución artística.

Habiendo asuntos de vital importancia que resolver en esta reunión, se nos ha pedido encarecer la asistencia a todos los académicos.

Además, esta noche se procederá al reparto de papeles, para la obra, que se pondrá en escena para la presentación oficial de la Academia.

Local: calle las Rosas 1789, esquina de Almirante Barroso.

SOCIEDAD ARTESANOS LA UNION. —El Directorio de esta institución, en sesión celebrada últimamente, bajo la presidencia del vice, don Amador Gutiérrez, tomó los siguientes acuerdos:

Aceptar como socio al aspirante don Bernardo Alcacio Romo, patrocinado por el señor Herrera, pasando a prestar la promesa de estilo conforme a los estatutos, como también prestaron la promesa los nuevos directores señores Manuel Alfaro y Elías Osorio, quedando incorporados al Directorio. En seguida el secretario dió lectura al acta de la sesión pasada, siendo aprobada.

Correspondencia. — Se leyó la correspondencia de sociedades amigas, en especial una nota de la Sociedad Fraternidad, de Valdivia, y otra de la Manuel Rodríguez, en la que comunican sus nuevos directorios.

Cuenta. — En la cuenta, usó de la palabra el señor Villagrán, presidente de la sección escuela, manifestando al Directorio que las conferencias en este establecimiento se iniciarían el 6 de Mayo.

Incidentes. — En los incidentes, usó de la palabra el señor Juan Silva, haciendo presente al Directorio que en lo sucesivo todos los gastos administrativos que se hagan dentro de la Sociedad, sean hechos por própuestas, las que serán discutidas por el Directorio, quedando acordado.

Orden del día. — En la orden del día se trató con preferencia la biografía del patrono de la Sociedad, don Fermín Vivaceta, nombrando el Directorio una comisión compuesta por los señores Juan Silva, Lorenzo Pérez, Manuel Alfaro, Lorenzo Faure y Roberto Barrueto, para que estudien las bases de la publicación de dicha biografía, reuniéndose esta comisión el Lunes 5 del presente, en el local social.

SOCIEDAD MUTUAL DE COMERCIANTES. — El Viernes celebró sesión de junta general esta institución, en la que se repartieron los diplomas a los socios activos y honorarios, y cuyos nombres daremos en una próxima oportunidad. El presidente leyó la memoria anual, que fué aprobada.

Se dió comienzo a la elección de directorio, elección que durará hasta el Miércoles 7, funcionando la mesa receptora de votos, de dos a cinco de la tarde.

En la junta general que se efectuará el 8, se hará la trasmisión del mando social.

En la noche del 8, se efectuará un banquete en el Majestic, a las 8 P. M. Las tarjetas se expenden en la secretaría de dos a tres de la tarde.

Citaciones

Sociedad Unión de Peluqueros. — Cita para hoy a la Comisión de Fiestas.

Asambleas Populares de Acción Social.— A sesión general para hoy a las 7 P. M., en San Pablo 1132. Tabla: Estatutos y personalidad jurídica.

U. S. de Operarios en Calzado y R. S.— Cita a los operarios del centro para mañana de 10 a 11 A. M. Estudio pliego peticiones a los industriales.

Federación de Chauffeurs de Chile.— Junta general hoy a las 9 P. M. Local de costumbre.

F. O. de Ch.— Sección Tabacaleros del Consejo I. de Manufacturas. —Junta general hoy a las 8.30 P. M.

Conjunto Teatral Albadalejo. — Sesiones hoy a las 8.30 P. M. y mañana a las 9 P. M. para ensayo.

Sindicato de Chauffeurs de Chile.— Junta general hoy en Sotomayor 761.

Ateneo Obrero de Chile.— Junta general mañana Martes, a las 6 P. M.

Unión de Matronas de Chile.—De orden de la presidente cítase a sesión extraordinaria para el Martes 6 a las 4 P. M.

La tesorería funcionará durante la sesión.

Animales enfermos

En el Consultorio Clínico del Veterinario de "La Nación", Dr. L. Schmidt Herman, se atienden consultas y llamados a domicilio para la atención médica de animales enfermos.

Horas 9 a 12 M., y 2 a 7 P. M.

SAN ANTONIO N.o 457

Teléfono 3649

¿Cómo se Siente Usted Después de Comer?

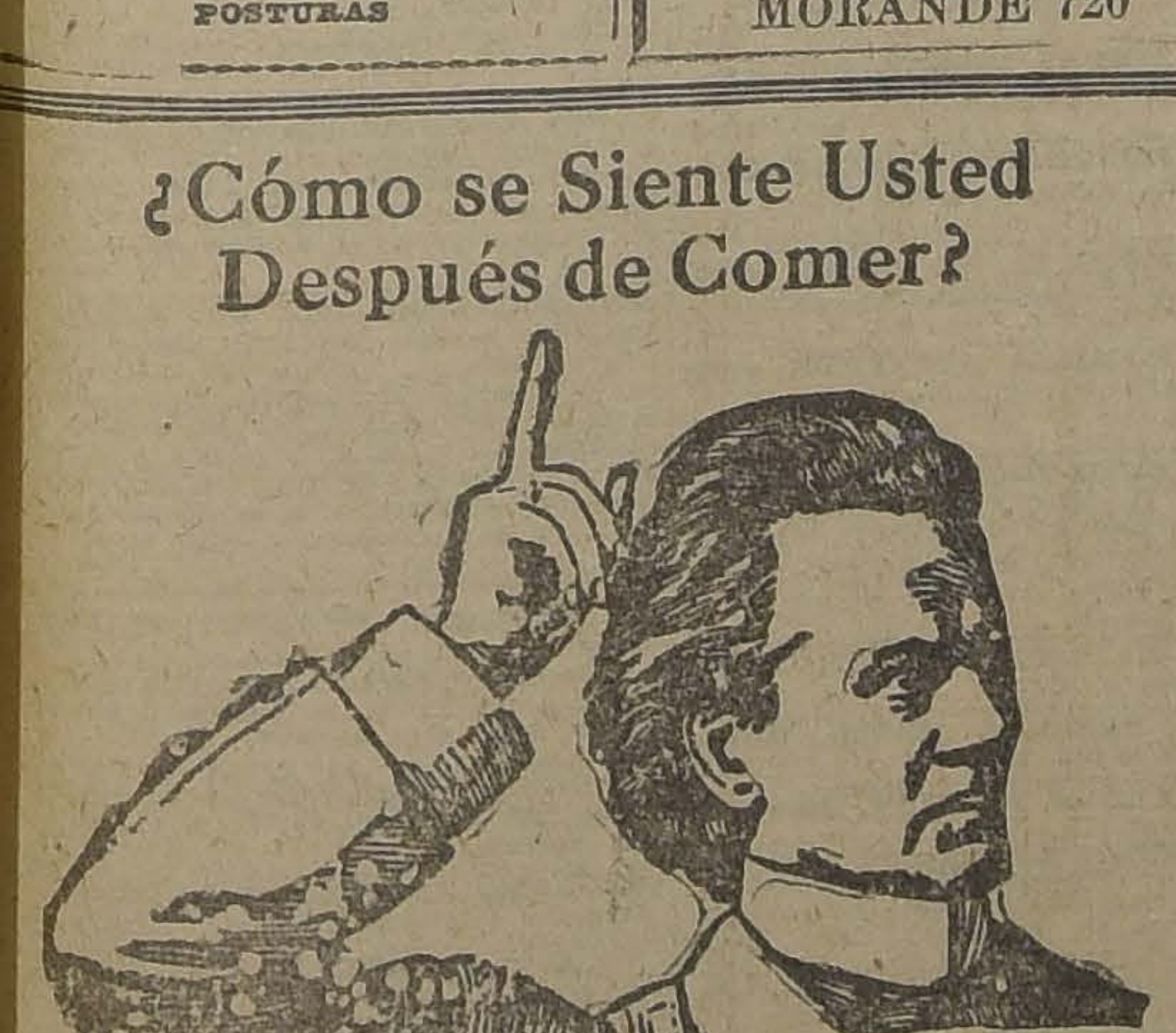

¿Es usted de los dichosos que comen sin recelo y digieren sin sentir? De los que gustan sus alimentos sin el temor de que les hagan daño? ¿O es usted de los que se sientan a la mesa como quien trata de resolver un problema, para quienes cada comida es un sufrimiento?

LÍBRESE DE LA DISPEPSIA

El Remedio de "Munyon" para la Dispepsia corrige la pesadez del estómago, las acedías, palpitaciones del corazón, ventosidad, eructos, suciedad de la lengua, y le vigoriza el órgano digestivo.

Los Remedios de Munyon se venden en todas las farmacias.

Solicite nuestro folleto, Guía de la Salud a su farmacéutico o a nosotros directamente.

MUNYON'S H. H. REMEDY COMPANY, Scranton, Pa., E. U. A.

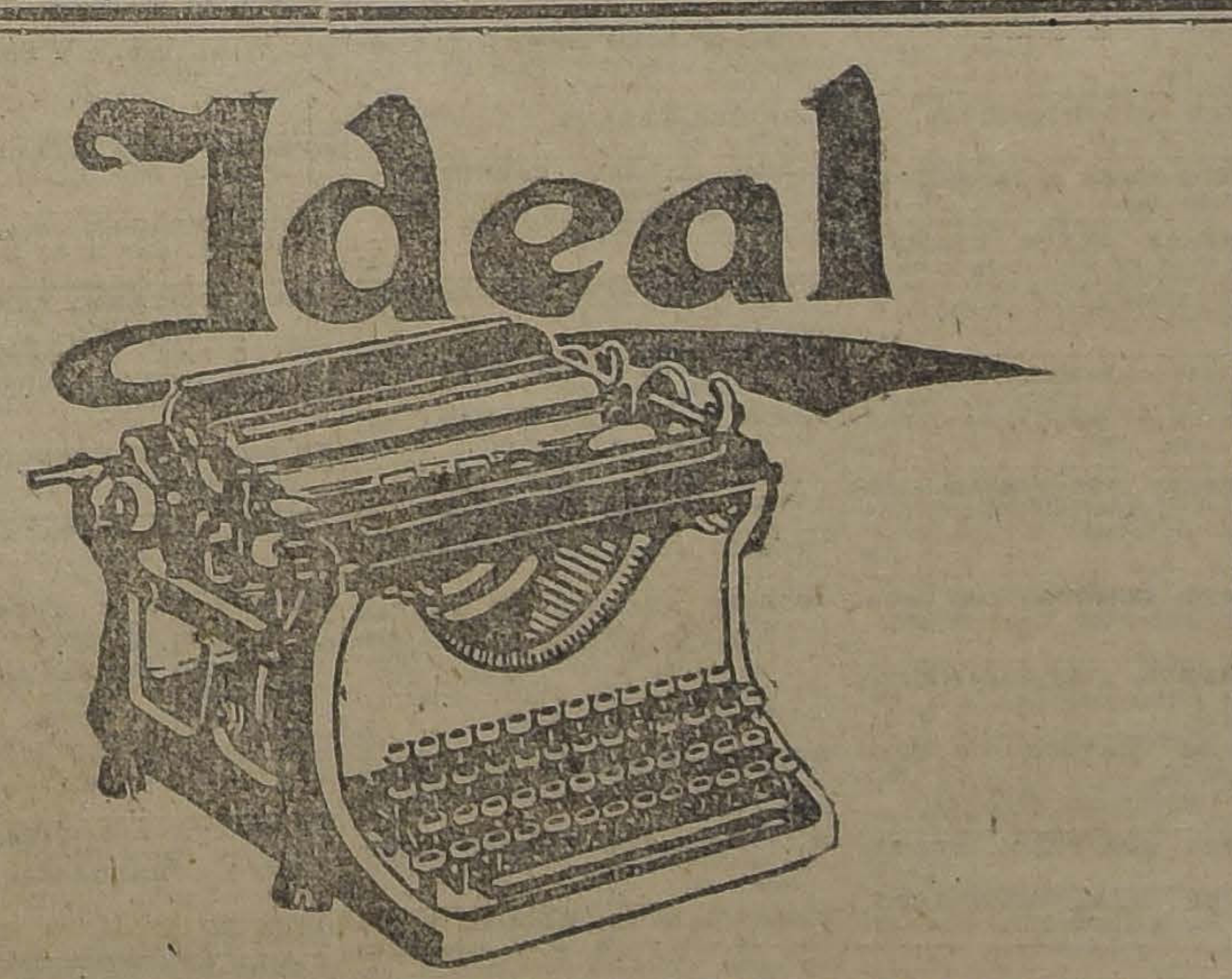

LA MAQUINA DE ESCRIBIR QUE SATISFACE TODAS LAS EXIGENCIAS

AGENTE GENERAL:

R. WEINREICH KIRSINGER

VALPARAISO SANTIAGO CASILLA 1458

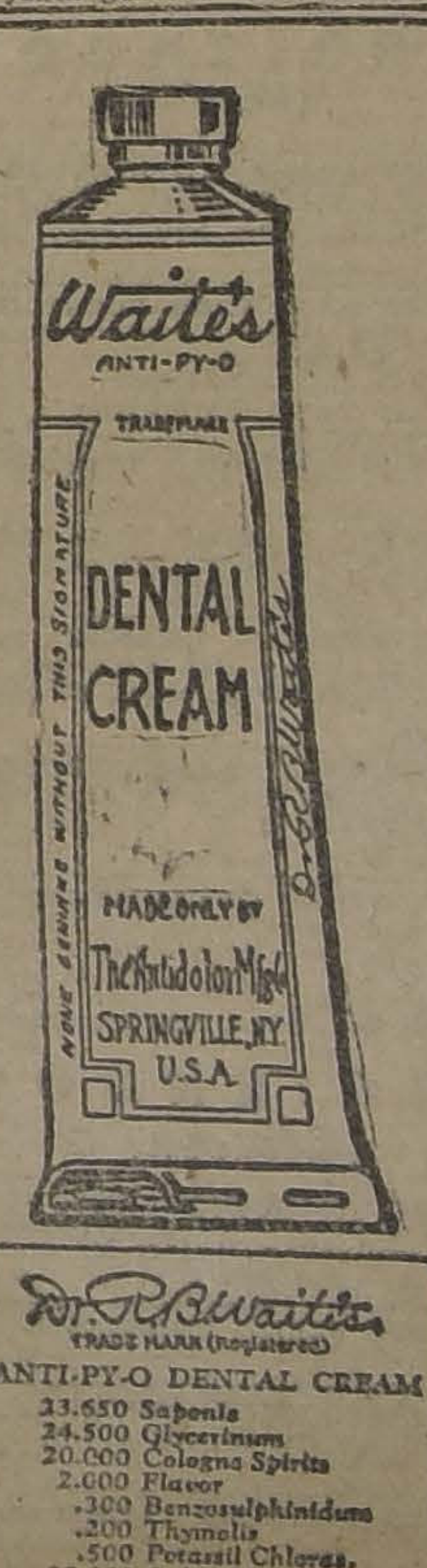

Dr. R. B. Waite's
TRADE MARK (Registered)
ANTI-PY-O DENTAL CREAM

33.650	Saponis
24.500	Glycerinum
20.000	Cologna Spirits
2.000	Flavor
.300	Benzosulphinidum
.200	Thymolis
.500	Potassil Chloras,
28.850	Calcii Carb
100.000%	

LO QUE DICE UNA AUTORIDAD MEDICA DENTAL DE LONDRES

"Las cremas dentales que no exhiben al público la fórmula terapéutica en que se basan sus componentes, no ofrecen garantía alguna, y los médicos dentistas que las prescriben no saben lo que recomiendan y menos pueden asegurar sus resultados, porque desconocen las propiedades exactas de los cuerpos que entran en su composición. DR. PREYET, médico dentista de Londres".

La crema dental WATE'S ANTI-PY-O si pueden recomendarla todos los dentistas y médicos, porque en cada chisguete, podrá encontrar el consumidor la fórmula científica a que se refiere el Dr. Preyet.

Pídanse muestras.

Fabricantes:

THE ANTIDOLOR
MFG. Co.
Springville, N. Y.
U. S. A.

NOTA. — Si atienden pedidos por cualquier cantidad de tubos y se envía abundante material de propaganda.

SE NECESITAN AGENTES ACTIVOS EN CADA CIUDAD DE CHILE

Ha notado Ud. la facilidad con que se venden o arriendan las propiedades anunciadas en la SECCION ECONOMICOS de "LA NACION"?

COMERCIO

MATADERO PUBLICO

ENCIERRA DE HOY

Ganado mayor		Ganado menor	
Bueyes	82	Corderos	1.094
Novillos	54	Cerdos	558
Vacas	369	Cabros	10
En vaca	80	Terneros	90
Total	585	Total	1.252

CAMBIO

BANCARIO	$ 39.93
COMERCIAL	39.40

EQUIVALENCIAS DEL CAMBIO BANCARIO

1 DOLAR VALE	$ 9.18
1 FRANCO	0.59½
1 LIRA	0.41
1 PESETA	1.25¾
1 Nac. ARGENTINO	3.02

PREMIO DEL ORO: 208

UN PESO PAPEL VALE 6 8|32 PENIQUES

FERROCARRILES DEL ESTADO

(N.o 25) MODIFICACIONES EN EL SERVICIO DE TRENES ENTRE ALAMEDA Y CARTAGENA

Desde la fecha está en vigencia para el tren N.o 9 TL de Alameda a El Monte el siguiente itinerario:

Tren N.o 9 TL. Local diario. Sale Alameda 17.20. Llega a El Monte 18.13.

Se modificará, además, a partir del 7 del actual, el horario del tren mixto lechero a Melipilla, que quedará en la siguiente forma:

Tren N.o 161. Mixto lechero. Sale Alameda 18.35. Llega Melipilla 20.35.

EL JEFE DEL DEPARTAMENTO DE TRANSPORTE.

KIOSKOS EN ALAMEDA

Solicítanse propuestas públicas para el arrendamiento y explotación de dos kioskos ubicados en las ventanas de las boleterías de primera clase en la Estación de Alameda, fijándose un canon anual de ochocientos pesos ($ 800) por cada uno.

Las propuestas se abrirán el 8 de Mayo del año en curso, a las 15 horas, en la Oficina del suscrito. Estación de Alameda, en cuya Secretaría pueden los interesados pedir las bases y antecedentes de esta propuesta.

EL ADMINISTRADOR DE LA II.a ZONA

THE CHILIAN SOLDADURAS ELECTRICAS

Ponemos en conocimiento del público, automovilistas, industriales y agricultores, que estamos listos para soldar cualquiera pieza de metal, sea de fierro fundido, acero, fierro dulce, aluminium, bronce, cobre, etc., etc.

Nuestros trabajos son garantidos y nuestros precios son equitativos.

Servicio domiciliario, fuera de la ciudad, por camión automóvil.

Chassignolle y Contreras. — García Reyes 37.

Sastrería Poblete

TERNOS Y SOBRETODOS DE MEDIDAS CON GRANDES FACILIDADES DE PAGO, DESDE 30 PESOS MENSUALES, CORTE AMERICANO, MATERIALES DE PRIMERA CLASE.

Se reciben hechuras

SAN DIEGO 1356

AVISOS ECONOMICOS

ENCUADERNACION E IMPRENTA ECHEVERRIA

— DE —

ARTURO ECHEVERRIA FERNANDEZ

San Diego 1235.—Teléfono Inglés 23 Matadero.—Santiago

Se encarga de ejecutar trabajos de imprenta y Encuadernación, con prontitud y esmero. Especialidad en trabajos de oficina y Bancos.

Atiendo toda clase de pedidos de provincias, a precios reducidos. Agencia de "LA NACION" y "LOS TIEMPOS"

Se reciben avisos y suscriciones hasta las 9 P. M.

AVICULTURA Y CULTIVOS

SANGRE SECA, CONCHUELA Hueso, molido, para aves, semillas hortalizas, flores. Almacén Morandé 720. M-10

PALOMAS CAPUCHINAS COMPRO, Santo Domingo 1144. M-5

VENDESE GALLINAS VARIAS razas. San Bernardo: Urmeneta 350.

APROVECHAR EL GRAN STOCK permanente de paltas al por mayor y menor, a precios bajos. Santo Domingo 973. Frente Cuartel de Bombas.

AUTOMOVILES Y CARRUAJES

COMPRA-VENTA TODA CLASE automóviles, diversos talleres, reparaciones generales. Arriendo boxes. Lavados. "Gran Garage", 10 de Julio 444. Teléfono 294, (Matadero). 4 Junio

AUTOMOVILISTAS: COMPRO blocks en mal estado, y nos encargamos de su arreglo perfecto. "Continental Garage". Diez de Julio 561. 8 M

ESCUELA PRACTICA DE CHAUFFEURS mecánicos. Cursos rápidos, enseñanza por sus dueños, varias marcas. Vicuña Mackenna 448-456. Julio 9

VENDESE CHANDLER CERRADO, flamante, Renault turismo. Verlos: Gálvez 214. Tratar: Merced 879, de 10 A. M. a 12. 6-M

SE VENDE GONDOLA FORD, nueva. Tratar: Lord Cochrane 1132. M-5

VENDO CARETELA FIRME NUEVOS arneses, calle Santa Isabel N.o 0359. M-5

COMPRO COCHECITO APERADO de dos ruedas para pasajeros. Santo Domingo 849 (interior). M-5

AUTOMOVIL EUROPEO, DE TURISMO, siete asientos, en perfecto estado y con muy poco uso, vendo. San Martín 64. 6-M

VENDESE CHANDLER CERRADO, flamante; Renault turismo. Verlos: Gálvez 241. Tratar: Merced 839, de 10 A. M. a 12. M-8

OCASION, $ 10,000 VENDO AUTOMOVIL turismo Cole 8, en perfecto estado, 7 asientos, motor garantido. Héctor Rivera, Huérfanos 1059, segundo piso, oficina 8. M 5

VENDO CARRETELA CON ARNESES. ROBLES 1024. Población Recoleta. M.5

OCASION UNICA: FORD PARTIDA automática, claxo eléctrico, neumáticos cuerda, cinco ruedas alambre, extinguidor de incendio, farol busca-camino, para-choque niquelado, fundas, coronas, herramientas y amortiguadores rosca. Vendo. Tratar y verlo: Carreras 240. 5-M

REPARACIONES DE GONDOLAS, ferretería, mecánica y tapicería. Especialidad en cortinas y toldos. Brasil 773. M-5

$ 700 VENDO CARETONCITO MANO, muy elegante, para almacén o comerciantes. Aldunate 1177. 5-M

OCASION VENDO GONDOLA MUY poco uso. S. Diego 960. 6-M

$ 3,000. VENDO AUTOMOVIL CHEVROLET, 5 asientos, perfecto estado. Dieciocho 491. 8-M

VENDO AUTOMOVIL AMERICANO 5 asientos, perfecto estado, precio regalado. Dieciocho 491. 8-M

CARRETON ARENERO APERADO, con tres caballos, véndese. Tratar: calle Tegualda N.o 1469. 6-M

VENDO BICICLETA EN $ 110 Ibáñez 353. 5-M

VENDESE CHANDLER CERRADO, flamante. Renault turismo. Verlos: Gálvez 241. Tratar: Merced 839, de 10 A. M. a 12. 8-M

$ 8,600. VENDO GONDOLA FORD, casi flamante, perfecto estado, toda prueba, motor y forros nuevos. Datos: Kiosco bencina. San Pablo frente Mercado Central. 5-M

VENDO AUTO-CAMION PARA 13 pasajeros, pagadero con $ 20 diario. Calle San Antonio 781.

¡OCASION! VENDO AUTOMOVILES Ford, Limusin, Essoz, Dodge y Renanles, último modelo. Verlos: 12 Febrero 30. 7-M

AUTO FORD SPORT 4 ASIENTOS, buen estado, véndese $ 2,800. General Bustamante 120.

SE VENDE GONDOLA EN BUEN estado, recorrido San Pablo 4596. 11-M.

GONDOLA COMPRARIA PERSONA responsable dando dos mil contado. García Reyes 435. 6-A

BOMBAS

7.a CIA. DE BOMBEROS. — De orden del capitán, cito a la compañía a academia y ejercicio, para el Martes 6 del presente, a las 9 y media P. M. Reunión en el Cuartel, con uniforme de trabajo. — El Ayudante.

ARRIENDOS (Necesitan)

DESEO ARRENDAR CASA GRANDE por contrato. Prefiero calle San Diego. Dirigirse: San Diego 545. 5—A

DESEO ARRENDAR LOCAL. PREFIERO San Diego. Dirigirse: Bandera 345. Oficina H. 7—M

LOCAL PARA CARNICERIA, CON habitación, Recoleta o Andrés Bello, necesito. Dirigirse: Independencia 818. M-5

TERRENO, O LOCAL PARA INDUSTRIA, 1,600 a 2,000 m2. Necesitamos — Ofertas Casilla 12013. M-10

CASA ANTIGUA GRANDE, PARA industria, barrio San Francisco, San Isidro, deseamos arrendar. Santa Rosa 342. M-6

MATRIMONIO SOLO NECESITA pieza sin pensión, entre Maestranza, Prat, Eyzaguirre, Ñuble. A. V. Carmen 1392. 5-M

EXTRANJERO DESEA ARRENDAR casa para negocio (menestras) con sitio. Prefiere Providencia, Ñuñoa o Recoleta, dirigirse Avenida Berlín 98, Los Gundos. 6—M.

ARRIENDOS (Ofrecen)

$ 240 Y $ 260 CASAS COMODAS Y recién terminadas, tratar: Maestranza N.º 28. Casa N.º 3. 5 M

ARRIENDO PIEZA, PEDREGAL 92, 5 M

ARRIENDASE MAGNIFICA CASA 14 departamentos. Recoleta 847. M-7

EN CASA RESPETO ARRIENDO pieza matrimonio o señora honorable. Lucio Cuadra 76. M-6

POR FALTA DE DUEÑA DE CASA, se arrienda espléndida esquina comercial, al lado Estación Yungay. Matucana 1509. M-5

A CABALLERO O JOVEN ESTUDIANTE, arriendo pieza en casa de familia. Cueto 245. M-5

LINDA PIEZA ARRIENDASE A señorita sería, en casa de respeto. Infante 160, casa 4 Providencia. M-6

ARRIENDO CASA EN BAJOS, 10 habitaciones 4 dependencias, hall, y luz eléctrica, Compañía 2473. M-5

LOCAL CON TRES PIEZAS CALLE Arrate cerca Vicuña Mackenna, a 3 cuadras Alameda, $ 150. — Guzmán Silva y Cía. — Huérfanos 1243. 5-M

$ 450, OFREZCO ESPLENDIDA CASA en la Alameda de las Delicias. Recién refaccionada. Consta de: 8 habitaciones, fuera de servicios, luz eléctrica y gas. Tratar, Bandera N.º 168. N-O

$ 800 ARRIENDO CASA RECIEN concluída, con todo confort. Nataniel 291. 6-M

DEPARTAMENTO CHICO VIVACETA, frente San Luis. 5-M

DENTISTAS, PROFESIONALES. Espléndidos salones, arriéndanse. Catedral 1425. M-7

ALTOS MUY CENTRALES, MERCED esquina Miraflores, recién refaccionados, hall, salón, bonito comedor, dependencias, cinco dormitorios, dos piezas, toilett, arriendo. Merced 583. M 6

PANADERO CANASTERO, NECESITO, Providencia 1304. Pago buen sueldo. M-5

OFICINAS ESPACIOSAS Y ELEGANTES, se arriendan en pleno centro y a precios bajos. Tratar en Estado 250. Tercer piso. Ascensor. M-5

ARRIENDO ESPLENDIDAS PIEZAS a la calle, carros puerta. Recoleta 674. 4—A

$ 300, EN FONTECILLA 76, Arriendo casa moderna, apropiada para matrimonio. 8—A

ARRIENDO CASA ALTOS, RECIEN concluída. Ejército 518. Tratar N.o 528. 4—A

$ 150, ARRIENDO DEPARTAMENTO comercial, tres piezas. Rosario 908. 4—A

ARRIENDASE CASA ELEGANTE, Santo Domingo 828. Tratar en 848. 7—A

MATUCANA 556, $ 350. SIETE PIEZAS, dos W. C. Patio, jardín. 4-A

ARRIENDASE MUY BUENA CASA, asoleada, 5 dormitorios, salón, comedor, dependencias, gas, luz eléctrica, sólo $ 300. Tratar: Toesca 2188. 5-M

ARRIENDASE CASITA COMODA, dos patios, gas y luz eléctrica, sólo $ 190. Juárez 549. 5-M

$ 300, SE ARRIENDA CASA DE altos, recién refaccionada, con 10 piezas espléndidas. Gorbea 2878.— I. Alfonso. Delicias 159. 6-M

ARRIENDASE DOS CASAS NUEVAS, centrales, toda comodidad. Aldunate 563. 5-A

ARRIENDO DEPARTAMENTO A señoras o matrimonios, Independencia 578. 5-M

500 CHALET NUEVO, CARROS, todo servicio, asoleado, extenso sitio. Prefiero extranjeros, barrio San Cristóbal. Sin agentes. Bellavista 0655. 8-M

ARRIENDO O COMPRO EN PROVINCIA, casa para almacén en sitio comercial, negocio rápido, ofertas a C. Rubio, calle Ñuble 1193. Santiago. 6-M

[illegible] ARRIENDO REGIAS CASAS recién edificadas, gran hall, seis piezas, baño, dos patios, fachada estucada. Verlas: Chacabuco 714 y 718. Tratar: San Antonio 289. 5-M

ARRIENDASE CASA MATUCANA 552. 5-M

PIEZA BALCONES CALLE, SIN muebles, arriéndase. Nataniel 622. 5-M

$ 300 COPIAPO 353 Y 363. TRATAR: 353. 10-M

$ 350 SITUACION CENTRAL, PEDREGAL 268, primera cuadra Maestranza arriéndase familia extranjera, casa buena, dos patios. 5-M

ARRIENDO DEPARTAMENTO O piezas a la calle, carros puerta. Recoleta 762. 5-M

130 ARRIENDO CASA CUATRO piezas, sitio grande. Santa Elena 1828. 5-M

SE ARRIENDA ESPLENDIDO DEPARTAMENTO central para profesional o personas honorables. San Antonio 830. 7 M

ARRIENDO PIEZAS, DELICIAS 1164. 11 M

DENTISTAS, ROPESIONALES, espléndidos salones arriéndanse. Catedral 1425. 4 A

$ 130, ARRIENDO CASAS DE 3 piezas, patio grande, calle Herboso, próximo Escuela Militar. Tratar: Aldunate 724. 4-A

ARRIENDO DEPARTAMENTO sin niños. Tocornal 541. 5-M

ARRIENDO PIEZA A CABALLERO solo. Cueto 535. 5—M.

ARRIENDASE ALTOS FLAMANTES, espaciosa galería, linda vista al San Cristóbal, canon $ 320. Prefiero extranjeros. Purísima 262. 4-A

ROSAS 1519 ARRIENDO CASA EN altos, cómoda, con 20 piezas, gas y luz eléctrica. Canon 600 pesos. Llaves: Sama 1669. 6-A

ARRIENDAN DOS PIEZAS AMOBLADAS, calle, caballero formal, casa francesa. Agustinas 1564. 5-M

ARRIENDO COMODO DEPARTAMENTO en Bascuñán Guerrero 426. 6—M

ARRIENDASE DEPARTAMENTO, dos, tres piezas, balcones calle. Catedral 2225. 6—M.

ARRIENDO MATRIMONIO SOLO o profesional, lindo salón la calle, baño, luz $ 60. Benavente 375. 5—M.

ARRIENDO UNA PIEZA. PEDREGAL 29. 9—M.

ARRIENDO PIEZA AMOBLADA. Ricardo Santa Cruz 773. 9—M

EN EJERCITO 91, 4 ESPLENDIDAS casas recién terminadas. Tratar: Av. España 621. 6-M

CASA CON SITIO, PORTON, arriéndase, Marín inmediato Seminario. Ahumada 17.

ARRIENDO DOS PIEZAS CON O sin pensión. Maturana 769.

$ 200 ARRIENDO CASA 8 PIEZAS tres patios, arbolados, espléndida para industria. Avenida Milán 221, próximo Estación San Diego. 5-M.

AGENCIA DE "LA NACION"

— Y —

"LOS TIEMPOS"

RECOLETA 303

Se reciben avisos, suscriciones y venta de diarios.

Abierta de 8 A. M. a 9 P. M.

Artículos de escritorio y útiles para colegiales.

SE ARRIENDA EN CASA DE FAMILIA, lindo departamento con o sin pensión. Maestranza 342. 5-M

EN SAN DIEGO 1214, SE ARRIENDA una pieza a persona sola. 5-M

$ 110, ARRIENDO DEPARTAMENTO dos piezas y cocina, matrimonio sin niños. Unión Americana 32. 5-M

SAN BERNARDO SE ARRIENDA extensa casa quinta. Urmeneta 350. 9-M

ARRIENDO DEPARTAMENTO 4 piezas, servicio independiente. Gálvez 538. 6-M

ARRIENDASE CASA CHICA.— NATANIEL 1292. M-6

ARRIENDO COMODA CASA SEIS piezas. Baño, cocina, $ 260. Eyzaguirre 1155.

ALHAJAS

¡NOVIOS! ARGOLLAS ORO 18 A 14 kilates, ofrece Relojería Sportman, 30 pesos par. San Diego 780. Junio 4

BRILLANTES, COLLARES DE perlas compro. Ahumada 3. 16-M

ANIMALES

HERMOSA VACA LECHERA VENDO por cambio local. Carmen 1450, esq. León Prado. M-5

VENDO PERRO PERDIGUERO, apto para la caza. Santa Elena 1195. 5-M

CONTADORES

CONTABILIDADES PARA MAYORISTAS y minoristas, inventarios, balances, información, tramitación, formularios de la renta, servicios económicos en domicilio rural, urbano y provincias. Oficina Chile, Delicias 2628. Casilla 3478. Teléfono 130. Estación. Francisco Medel. 9-M.

CONTADOR ATIENDE CONTABILIDADES, formularios impuesto renta, quince años práctica.—Aurelio Bravo Madrid. Correo Central. 5 M

CONTADOR TITULADO, LLEVA contabilidades baratas. Casilla 1109. Sánchez. 6 M

COMPRA - VENTA VARIAS

SACOS CEMENTEROS 0.60 COMPRAMOS. San Diego 1261. 8-M.

BORNES PARA RADIO Y LINTERNAS de bolsillo con acumuladores llegaron al Almacen del Taller Radium. Delicias 1309. M-8

CAÑOS DE FIERRO BUENA clase, realizo. San José 544. Ñuñoa. M 12

COMPRO MIL SACOS CARBONEROS en buen estado. Libertad 746. 5-M.

SE COMPRAN CAJAS DE REMIENDO, en muy buen estado, se pagan buenos precios. Imprenta Echeverría. San Diego 1235. 5-M

SILLA DE RUEDAS IMPORTADA, para enfermo, véndese de ocasión y otra para guagua. Sotomayor 37. 5-M

PIMIENTOS MORRONES, SEMILLA española, para conserva, compramos. Cámbiaso Hnos. Exposición 58. M-5

COMPRO ESCOPETA 12 mm EN buen estado. Serrano 105. 5-M

DE OCASION VENDO TRES BILLARES. Prat 1116. M-5

PALTAS A $ 2.40 EL KILO Y ESCOGIDA para regalo a cuatro pesos el kilo, vende el Depósito de Frutas de Naltagua. Mapocho 940. 6-A

VENDO UN CHANCHO DE RAZA para reproductor. Santa Isabel 0188. 6-M

ACREDITADA PENSION SE VENDE en la parte más comercial del Puerto, Av. Errázuriz 322-328. Tratar, ésta, Av. Portales 2743. M-5

VENDO BARATO ARMAZON, MOSTRADOR, balanza y vidriera para negocio chico. Herrera 78-A. M-5

VIDRIERA PARADA, $ 75 VENDO. Delicias 463. 5-M

PLACAS, PAPELES, CARTULINAS, químicales, aparatos y finos lentes, liquida baratísimo por viaje urgente. Estado 252 altos. 8-M

COMPRO RELOJES DESCOMPUESTOS, de bolsillo, y pulsera. — Recoleta 138. 6-M

VENDO CARTONERA, TIPOS. — Rosas 2076.

VENDO ESTANTERIA PARA LIBRERIA, artículos escritorio. Rosas N.o 2076.

VENDO MOTOR A GAS DE 8 CABALLO, banco con sierra circular, transmisión 4 correas. Chacabuco 968. J—M

VALIOSO ARCHIVO DE PLACAS fotográficas, moderno y de la mejor clientela. Da unos $ 6,000 anuales, se vendería a fotógrafo serio, por viaje urgente. Tratar personalmente Estado 252, altos. 8-M

VENDO MUY BUENA INSTALACIÓN carnicería, con derecho al local. Av. Matta 1195. 5 M

BILLARES. DOS BUENOS NECESITO arrendar urgente. Dirección: Moneda 2445. M-5

COMERCIANTES: RECLAMES SUGESTIVOS, sacos de papel para todos los usos. Trabajos de imprenta, entrega rpida. Precios bajos. Utiles de aseo, en realización. Bascuñán 457. 5-M

VENDO TUPE MORRISON ESPECIAL para muebles. Porvenir 765. 6-M

MOTOCICLETA EUROPEA CON repuestos, se vende. Bascuñán 23. 7—M

SIERRA HUINCHA DE OCASION, compramos. Av. Matta 550. 10-M.

BODEGA LA MINA, TELEFONO 298 Matadero San Diego 1468. Compra-venta frutos país, granos, carbón, leñas, forrajes, papas; mayor y menor precios sin competencia. 5—M

VENDO COCINITA GAS, IMPORTADA, horno $ 100, alfombra escala $ 60. Santo Domingo 1225. 4—A.

ESTUFA A GAS, CHICA, VENDO de ocasión. Delicias 337. 6—M.

VENDO MOSTRADOR GRANDE, otro chico y una vidriera, todo en perfecto estado, en $ 80. ochenta pesos. San Diego 958. 6-M

COMPRA - VENTA NEGOCIOS

COMPRAMOS, REMATAMOS NEGOCIOS, antipando todo su valor. —Sánchez - Campanella. Matucana 717-B. Mayo 5

VENDO LAVANDERIA, DELICIAS 1869. M-6

OPORTUNIDAD: VENDO NEGOCIO abarrotes, situación esquina, venta $ 8,000 mensuales; o cambio por propiedad valor más o menos $ 20,000. Tratar: 5 de Abril 3479. M-5

SE VENDE CARNICERIA. CASTRO N.o 647. M—8

VENDO NEGOCIO ABARROTES, acreditado, buena venta. Maestranza 682. M-5

VENDO HOTEL - RESTAURANT Mallorca, muy acreditado, por tenerme que ausentar. Tratar en el mismo. Eyzaguirre 1049 al 61. M-5

CAMBIO DIRECCION COMERCIAL véndese negocio abarrotes anexo bodega, véndese derecho de llave casa habitación. Santa Rosa 659, 653. M 5

VENDO EL ANTIGUO Y ACREDITADO negocio situado en Matucana 569, actualmente ocupado, por el Centro Demócrata Moisés González. 5-M

VENDO ALMACEN DE VARIOS, con anexo depósito de vinos, muy acreditado. Valparaíso 1388, esquina Lord Cochrane. M-5

CARNICERIA SE VENDE CON venta arriba, $ 300, buena clientela, buen barrio, se vende por no poder atenderla. Tratar en el mismo. San Francisco 301, de 2 a 6. M-6

OCASION: VENDO ALMACEN ABARROTES, en espléndida situación. Capital $ 15,000; venta mensual, 12,000 pesos; con casa habitación; vendo por ausentarme del país. Verlo y tratar: 9 a 10 y 3 a 6. Matucana 901. 9-M

$ 3,000 VENDO BAR RESTAURANT trabaja toda la noche. E. Ramírez 741. 5-M

EN MUY BUENA SITUACION vendo carnicería por no poder atender. Eyzaguirre 1036. 5-M

ACREDITADO NEGOCIO MENESTRAS, venta $ 3,000 mensuales, vendo de ocasión por ausentarme. Dase a prueba. Libertad 1859. M-5

BOTICA BIEN SITUADA Y CON buena venta compro. San Pablo 1702. M-5

SE VENDE PENSION BELLA ROSA. Bulnes 789. M-6

ALMACEN ACREDITADO, ANTIGUO, buena venta, dase prueba, precio factura. Datos Delicias 3 Cigarrería. M-5

VENDO NEGOCIO ABARROTES, poco capital, Arturo Prat 1698. M-10

RESTAURANT, FRENTE AL HIPODROMO Chile, con mucha clientela, con contrato de casa, lo regalo por enfermedad. Avenida Hipódromo Chile 1506. M-5

HABIENDO COMPRADO EL NEGOCIO de cigarrería, a la señora Flora Gatelli de Adriazola, designado con el nombre de "Cigarrería 1914", calle Arturo Prat 210, no respondo por cuenta alguna, pasado tres días. Eugenio Seurin. M-6

CON ESTA FECHA HE COMPRADO al señor Apolino Rodríguez, el negocio de abarrotes, por consiguiente, no respondo por ninguna cuenta pendiente, pasado tres días. Chiloé 1689. Venancio Vial. M-6

PELUQUERIA, VENDO RICA INSTALACION, completa, dos sillones; mitad precio. Martínez Rosas 2398. M-6

EXCELENTE ALMACEN CENTRAL sin competencia, capital 6,000; vendo por viaje Europa. No acepto comisionistas. Martínez Rosas 2398. M-5

VENDO, LA ARRIENDO, O LA doy a medias, buena carnicería. Libertad 1011. M-5

HABIENDO COMPRADO EL ACTIVO del negocio de abarrotes y cantina al señor Enrique Núñez, Providencia 2440, no respondo de ninguna deuda contraída por este señor con referencia a dicho negocio. Esta fué hecha por escritura pública ante el notario señor Pedro N. Cruz, el 30 de Marzo de 1924. — José Morillas. 5-M

VENDO ANTIGUA PENSION, POR enfermedad, entradas comprobadas. Dáse prueba. Delicias 3433. M-6

BODEGA BARRIO YUNGAY, CALLE Mapocho, muy acreditada vendo. Amplio local, galpón, buenas ventas. Tratar: Independencia 1650, de 12 a 1 y de 5 a 7 de la tarde. 6-M

VENDO TALLER HERRERIA, ocasión. Independencia N.o 2035. M-5

DE OCASION VENDO BAR, RESTAURANT 2.a categoría, San Pablo 1906. 5 M

DEPOSITO VINOS Y CHICHAS varios, espléndido local, por no poderlo atender, véndese. Mapocho 4506. M-5

NEGOCIO HOJALATERIA VENDO de ocasión. San Pablo 2214. M-5

VENDO NEGOCIO FRUTERIA Y verdulería. Campo de Marte 200. M-5

POR AUSENTARME VENDO ALMACEN. Tocornal 1698. 6-M

VENDO BAR RESTAURANT, FACILIDADES pago, por enfermedad dueño. Tratar: Agustín 1126, de 4 a 5. 6-M

SE VENDE UN NEGOCIO DE ABARROTES, con buena clientela. San Pablo 2210. 7-M

VENDO BAR RESTAURANT, MUY buen barrio. Blanco Encalada 2199. 7-M

EN MUY BUENA SITUACION vendo almacén por no poder atenderlo. Santa Isabel 320. 7-M

HABIENDO COMPRADO BAR Y restaurant en la calle Franklin 1475 de los señores Ernesto Sandoval y Ernesto Vásquez no respondo por cuentas pasado tres días al presente aviso, Luisa Bozzo v. de Segovia. 7—M.

SE VENDE ACREDITADO NEGOCIO. San Pablo 2360. 6-A

VENDO VERDULERIA Y CHANCHERIA al lado de cinco citées, precio barato por dedicarme a otro negocio. Chiloé 1744. 6—M.

VENDO BAR LA UNION CON buena clientela. Victoria 1054. M-6

DIVERSOS

INSTALAMOS Y REPARAMOS cuartos de baño, colocaciones de cañerías, venta de artefactos, personal muy competente, precios bajos. Pídanos presupuestos. Teléfono 188. Chacabuco 18, Estación. Mayo 6

MECANICA OPTICA PRECISION. —San Antonio 116. Composturas, instrumentos cirugía, dentística, ingeniería, estuches dibujo, máquinas [illegible] M-9

NIVELACIONES, AGRIMENSURAS, estudios de irrigación, embalses, fuerza hidroeléctrica. Casilla 1033. 9-M.

DISCOS "VICTOR" Y OTRAS MARCAS, últimas novedades, desde $ 4, vendo. San Pablo 2216. Mayo 30

LA MUTUAL DE LA ARMADA Y Ejército.—Seguros de Vida pagados en Abril de 1924: Vice 1.o don Robustiano Apablaza, Regimiento Caupolicán, Valdivia, $ 5,000; empleado del Correo don Leonardo Torres, Talcahuano, $ 1,000; marinero 2.o don Humberto Pacheco, Depósito de Marineros, Valparaíso, $ 2,000; artillero 1.o don Julio Toro Mondaca, del Depósito de Marineros, Valparaíso, $ 3,000; marinero 2.o del acorazado "Latorre" don José Araya, Valparaíso, $ 2,000; teniente 1.o del Regimiento Yungay, en San Felipe, don Eladio Franzani, $ 5,000.—Bonos redimidos: el N.o 15522, serie A, del reservista don Augusto Wiegand, Valparaíso, $ 1,000; el N.o 11289, serie A, del alumno telegrafista don Juan Moraga, cazatorpedero "Uribe", $ 1,000; el N.o 13985, serie A, del sargento 2.o de Ejército don Carlos Fernández, Batallón de Construcción, San Bernardo, $ 1,000; el N.o 8479, serie A, del guardián de la Policía de Santiago, don Narciso Avilés, $ 1,000; y el N.o 13155, serie A, del fogonero don Pedro Sepúlveda, cazatorpedero "Riveros", 1,000 pesos. M-6

LIQUIDCUIR, LO ENCONTRARA únicamente en la casa Nicanor Rubio. Morandé 601. 4—A

nes, hígado, vejiga e intestinos. "Té Araucano" normaliza las funciones de la sangre, los pulmones, corazón y sistema nervioso. Evita y cura las indigestiones y diarreas. Disuelve el ácido úrico, veneno que causa los dolores reumáticos. Valor del paquete: $ 2.50. Depósito general para la venta por mayor y menor. Bandera 140, oficina 4. Pedidos de provincias, enviando su valor por giro postal a Casilla 1680. Mayo 5

EXEQUIEL PERALTA, CAMILO Henríquez 867, desea saber de Soriano Frick, para un negocio. M-5

ADOQUINADO SOBRE CONCRETO o arenas, presupuestos gratis sin compromiso, años práctica y formalidad rapidez. Carta o personal: Maruri 1321. M-7

APARO CALZADO, HAGO REMONTAS, Brasil 754, entre San Pablo y Rosas. 5-M

NECESITO SABER DE ANTONIO Orellana Meza o de su hermana Elena. Dirigirse calle Villa Teresa 635. M-5

DESEO SABER LA DIRECCION DE la señora Carmen Toledo, para un asunto de vital importancia. Contestar a José M. Poblete, Correo Central. 7-M

ZURCIDOS INVISIBLES. VIRO sobretodos, ternos. Nueva York 75. 6-M

REMATES

SANCHEZ, CAMPANELLA, EFECTUAN remates abarrotes, menajes, compran. Reciben consignación. Matucana 717 B. 7-M

DOY REMATES A DOMICILIO compro saldos mercaderías, recibo muebles y mercaderías a consignación. Anticipo dinero.—Julio Vargas. San Diego 958. 29-M.

DENTISTAS

LINDAS DENTADURAS SIN PALADAR en 3 días. Composturas piezas quebradas en tres horas. Alameda 2740. 6-Mayo

USE DENTADURA SIN PALADAR recuperará su boca. San Diego 995. Mayo 27

CLINICA DENTAL, AV. MATTA 319-A. Trabajos modernos, rápidos, garantidos. Facilidades pago. Consultas gratuitas. (3-6). 5-M

HOTELES Y PENSIONES

DEPARTAMENTO O PIEZA CON pensión a matrimonio o persona de respeto. Nataniel 119.

ATENCION: DESDE $ 3 DIARIOS, piezas amobladas, con dos camas, $ 5. Gran hotel Buenos Aires. Delicias 2921, frente Portal Edwards. Anexo-Matucana 82. Julio-16

CASA DE FAMILIA HONORABLE sin pensionistas, se arrienda una o dos piezas, con o sin pensión. Precio módico. Santa Rosa 375. 5-Mayo

SE ARRIENDAN PIEZAS AMOBLADA, con pensión, en casa familia. Bandera 236. 5-M

DOY PENSION DE MESA Y A DOMICILIO, San Francisco 367. M-29

CON PENSION ARRIENDO MAGNIFICAS piezas con o sin muebles. Olivares 1652, entre Dieciocho y Castro. 31-M.

SE ARRIENDAN ESPLENDIDAS piezas, con o sin pensión, a personas respetables, Molina 218. M-5

CASA FAMILIA, ESPACIOSA PIEZA calle, con, sin muebles, con pensión, matrimonio. Carmen 474. M-5

$ 105, LINDAS PIEZAS, CON pensión y luz. Carrión N.o 1530. 1.o-Marzo

CASA HONORABLE, PROPORCIONA pieza, pensión. Prat 226. M-5

SAN DIEGO 79, UN PASO DEL centro arrienda piezas, departamento con pensión. 7-M

CASA FAMILIA ARRIENDA PIEZAS pensión mesa. Moneda 1316. 7-M

CASA RESIDENCIAL FERRANDO. Estado 75. Regio departamento para matrimonio, dormitorio, salita, balcones calle. Baño privado. Excelente comida. Teléfono 3705. 5-M

PIEZA BALCON CON PENSION. Prat 306. 5-M

PIEZA, PENSION, MESES, DIAS. San Francisco 170. 5-M

PIEZA CALLE, PENSION. MANUEL Rodríguez 782. M-5

CASA DE RESIDENCIA IMPERIAL. Comida espléndida, estilo familiar. Elegantes dormitorios. Casa tranquila. Elegancia, confort. Teléfono 3453. Moneda 977, esquina Ahumada. Junio 2

PENSION, PIEZA AMOBLADA, desde 130; diario. 7. Morandé 791. M 5

HOTEL "RIVOLI", SAN PABLO 2332. Confortables habitaciones para matrimonios y pasajeros, desde 5 pesos. J 3

PIEZAS AMOBLADAS CON PENSION. Compañía 1580.

PENSION, PIEZAS AMOBLADAS. Días, meses. San Diego 103. 9-M

TEATINOS 535, ARRIENDA PIEZA amoblada con pensión, caballero o matrimonio. M 7

UNA O DOS PIEZAS CALLE arriendo, con buena pensión. Santo Domingo 2406. 6 M

CASA DE RESPETO ARR cómodas piezas con pens 159.

FAMILIA HONORABLE AR da piezas amobladas con pens Avenida España 14.

ARRIENDASE PIEZA CON sión. Prat 187.

PIEZA CON PENSION ARR Tarapacá 1019.

SEÑORA FRANCESA ARR linda pieza sin muebles. Ba no 75.

PENSION CON Y SIN PIEZA to Domingo 1229, tres cuadr za de Armas.

FAMILIA RESPETABLE AR da pieza con pensión. Maestra

A MATRIMONIO O ESTUDIA con pensión arriendo magní zas con o sin muebles. a Antonio 840.

CASA CENTRAL VEGETA de almuerzo y comida, A. E. silla 205.

PIEZA, DEPARTAMENTO AR dase. San Isidro 95.

CASA FAMILIA HONOR arrienda piezas con pensi ros., matrimonio solo, Pr 973.

BUENA PENSION EXTRAN con o sin piezas, Claras 121.

PIEZA CALLE PENSION, monios, familias, ofrece honorable. Brasil 62.

ARRIENDO GRANDES con pensión. S. Martín 111.

INSTRUCCION

LICEO INGLES, MAES 980; enseñanza esmerada. mediopupilas. Pídase prosp

SEÑORITA FRANCESA P ra piano titulada, exámen Conservatorio. Sta. Rosa

INSTITUTO COMERCIAL tiago, Agustinas 1060, fund establecimiento moderno; se eficiencia enseñanza, profesorado. Garantiza rápida contabilidad, taq idiomas, dactilografía.

AL INSTITUTO TECNICO cial de Chile, deben ingresar venes que verdaderamente tener sólidos y vastos cono comerciales. Garantiza mejor sorado de Santiago. Visite miento, pida prospectos. Teléfono 704.

LICEO SANTIAGO, GALVE Teléfono 704, Kindergarten, torias, humanidades. Se reci ternos, medio-pupilos, exter

ACADEMIA DE CORTE PA ñoritas. Enseñanza rápida da. Clases de sombreros. nase trajes y sombreros. raferri. San Antonio 281.

CURSOS DE INGLES PA tudiantes, profesionales y les. Aprendizaje rápido. tricularse se atiende diari Bandera 70-A, oficinas A. M. a 8.30 P. M.

COLEGIO "INSTITUTO SA in", San Martín 64, Teléf Internado, medio-pupila nado. Kindergarten, prep humanidades, Exámenes el Establecimiento. Buen Enseñanza de idiomas desde las preparatorias.

PIEZAS CALLE, PENSION, ce, matrimonio., familias cia honorable Brasil 62.

PROFESORA ENSEÑA preparatorias, humanidades- Ignacio 247.

ESCUELA CHILE, TELEG matrícula permanente, jóve ñoritas. San Alfonso 562.

PROFESORES PREPARAN nidades. Delicias 2668.

$ 3 MENSUALES ENSEÑAN critura máquina. Ricardo Cruz 757, Tranvía 14.

JUDICIALES

LA POSESION EFECTIVA cia Mateo Gerdes, la ha con tercer juzgado civil al here dal José Bissone, y usufr Alfonsina Delalay.

ESTRACTO. — POR ESCR otorgada hoy, ante mí, don ñi y don Manuel Luque, por mo mandatario de los señor nio, Ernesto y Alberto Luq dificaron la sociedad "Goñi pañía", formada ante mí Febrero de 1924, en el que el socio don Ernesto Luq ne en aumentar el capital la suma de $ 92,310.24. En cuencia, el capital social que vad.. a 2.307,094.84, corresp a cada socio por su aporte a don José Goñi; $ 422,6 Antonio Luque; $ 491,37 Manuel Luque; $ 455,63 Ernesto Luque; y $ 3 don Alberto Luque. — Sa Abril 24 de 1924.—Luis C Notario.

NOTIFICACION. —EN SOL habilitación edad, Arman Primer Juzgado Civil, cit parendo para el 23 de Ma 2 P. M., al curador del me parientes y al Defensor d res.

EN EL RECLAMO DE AVAL doña Damiana Quinteros, p cesión Gabriel Pizarro, so propiedad ubicada en calle s/n, esquina Riquelme, Pueblo Viejo, comuna de el Primer Juzgado Civil c parendo al reclamante, Dir Impuestos Internos y Mun respectiva para el 6 del las 10 A. M.

NOTIFICACION.—EN EL mo interpuesto por doña I rez de Astorga, sobre el su propiedad, Manuel Rodríg ante el 4.o Juzgado, se ha comparendo para el 5 de May mo a las 10 A. M., a la Di Impuestos Internos, a la Mu dad y al reclamante.— rio.

EL RECLAMO INTERPUESTO doña Carmen Ortiz de Ca tra avalúo propiedad Avenida ña N.o 72 y 78, el cuarto civil citó acomparendo pa del presente, a las Director Impuestos Intern cipalidad Santiago y recla El secretario.

RECLAMO DE AVALUO.—POR solució del 4.o Juzgado, comparendo para el 6 del pre a las 10 1|4 A. M., a la Dir de Impuestos Internos, a la M lidad y doña María Jeria clamo de ésta de su propie Maestranza 830.—El Secretar

POR DECRETO DEL CUARTO gado Civil cítase a compar la Municipalidad y Director puestos, en el reclamo de av don Silverio Droguett, por su piedad, Avenida Centenario para el 6 del presente, a las la mañana.

POR DECRETO D cítase a compa palidad e Impuestos Inter reclamo de avalúo de don Montero, de su propiedad, Domingo 2078, para el 6 sente, a la una y media P. M.

No hay sino un medio rápido y seguro de obtener el obrero o empleado que Ud. necesita: un AVISO ECONOMICO en "LA NACION".

RECLAMO DE AVALUO.— CITASE a comparendo para el 6 del presente a las 3 P. M., al Director de Impuestos Internos, a la Municipalidad de Santiago y a la señora Ana Ortúzar de Valdés, en el reclamo de avalúo interpuesto por esta señora en contra de la tasación de su propiedad de la calle Santo Domingo 581 a 585.— El Secretario del Cuarto Juzgado Civil. 5—A

POR DECRETO DEL 5.o JUZGADO, cítase a comparendo a la Municipalidad e Impuestos Internos en el reclamo de avalúo de doña Cecilia Aranguiz v. de Bravo, de su propiedad Santa Filomena 273, para el 9 del presente, a la una y media P. M. 5-M

POR DECRETO DEL 5.o JUZGADO, cítase a comparendo a la Municipalidad e Impuestos nternos en el reclamo de avalúo de doña Domitila González Toledo, de su propiedad San Alfonso 1482, a 1498, para el 9 del presente, a la una y media P. M. 5-M

EN RECLAMO AVALUO DE MIguel Truyol, propiedad San Diego 3680, el 4.o Juzgado cita el 5 del presente, a las 10 1|2, al Director Impuestos Internos, Tesorero Municipal de San Miguel y reclamante. 1-5

RECLAMO DE AVALUO. — CITAse a comparendo, para el 6 del presente, a las 10 1|2 A. M., al Director de Impuestos Internos, a la Municipalidad de Santiago y a los interesados, en el reclamo de avalúo interpuesto ante el Cuarto Juzgado, por doña Raquel Valdés de Rodríguez, de la tasación de su propiedad Delicias 50 a 90. — El Secretario. M-5

CITACION.—EN EL RECLAMO DE avalúo de la propiedad Avenida España N.o 590 de doña Elvira Ramírez de M., el cuarto Juzgado ha citado a comparendo para el 6 del corriente mes, a las 10 A. M. al reclamante, Director de Impuestos Internos y Municipalidad. 5-M.

EN EL RECLAMO DE AVALUOS de señora Eva Lillo, sobre las propiedades Avenida Subercaseaux 368-72, Avenida Subercaseaux esquina Ciselet hasta N.o 86, el primer Juzgado citó a comparendo para el 6 del presente, a las 10, a la Dirección de Impuestos Internos, Municipalidad respectiva y reclamante. 5-A.

EN PRESENTACION DE DON Juan Halabí, reclamando el avalúo de la propiedad Dominica 427, el primer Juzgado ordenó citar a comparendo al reclamante, a la Dirección de Impuestos Internos y a la Municipalidad para el seis del presente, a las 2 P. M. 5-M.

EN PRESENTACION DE DON VIcente Izquierdo Sanfuentes, reclamando el avalúo de la propiedad Santo Domingo 736, el primer Juzgado ordenó citar a comparendo al reclamante, a la Dirección de Impuestos Internos y a la Municipalidad respectiva para el 16 del presente, a las dos P. M. 5-A.

EN EL RECLAMO DE AVALUO DE don Benito Ortega sobre su propiedad Eyzaguirre 1045-53, el primer Juzgado citó a comparendo al reclamante, al Director de Impuestos Internos y Municipalidad para el 6 del presente, a las 10 A. M. 5-A.

NOTIFICACION.— POR DECRETO del 4.o Juzgado Civil se ha citado a comparendo para el 6 del presente, a las 10.30 A. M. al Director de Impuestos Internos y al tesorero municipal para el reclamo de avalúo de la propiedad N.o 2506 de la calle Toesca perteneciente a don Ramón Moreno. 5-A.

EN EL RECLAMO PRESENTADO por don Marcial Martínez, sobre avalúo de sus propiedades, citó el 4.o Juzgado a comparendo para el 6 próximo, a las 10 A. M., a la Dirección de Impuestos Iternos, a la Municipalidad y al reclamante.—El Secretario. 6-M

EN RECLAMACION AVALUO DE don Germán Greve, de su casa N.o 1954 de calle Agustinas, el 4.o Juzgado Civil ha citado a comparendo para el 6 de Mayo a las 10 A. M., al Director de Impuestos Internos, Municipalidad de Santiago y reclamantes. M-5

EN EL RECLAMO DE AVALUO de la propiedad de la calle Santa Isabel 316 a 322, interpuesto por don Jorge Cuellar, el Primer Juzgado Civil citó a comparendo para el 6 de Mayo a las 10 A. M., a la Dirección de Impuestos Internos, a la Municipalidad de Santiago y al reclamante.— Lira, secretario. M-6

RECLAMO AVALUO. — POR REsolución del 2.o Juzgado Civil, cítase a comparendo para el 7 del presente a las 4 P. M., a la Dirección de Impuestos Internos, Municipalidad de Santiago y a don Alejandro Valdés, en el reclamo de avalúo que éste ha deducido de la propiedad Erasmo Escala 1872 esquina Cienfuegos. M-6

MUSICA

ACADEMIA MUSICAL FAUSTINO Arias, Agustinas 2027. Piano, canto, violín, exámenes válidos por decreto del Supremo Gobierno. Mayo-5

MAQUINARIAS

COMPRO MAQUINA SINGER BObina, en buen estado, o los boletos de ellas. Pago buen precio. L. J. K. Casilla 2282. 10 M

A DELICIAS 2215 DIRIGIRSE cuando necesite vender, comprar máquinas ocasión. Junio 3

CAJA REGISTRADORA COMPRO de ocasión. Ofertas. Casilla 3585. 6 M

MAQUINAS DE ESCRIBIR CONTInental, vendemos facilidades pago. Huérfanos 1057. 6 M

MAQUINAS ESCRIBIR VIAJERAS Remington, vendemos. Huérfanos 1057. 6 M

MAQUINAS CALCULADORAS Triumphator, vendemos, Huérfanos 1057. 6 M

MAQUINAS ESCRIBIR COMPOSTUras especialistas. Huérfanos 1057. 6 M

MAQUINAS ESCRIBIR TODAS marcas vendemos ocasión. Huérfanos 1057. 6 M

UNDERWOOD COMPRO DE OCAsión. Casilla 3585. 6 M

¡¡OCASION!! MAQUINA ESCRIBIR Adler, vendo. López 308. M-5

SOCIEDADES CARBONIFERAS. — Una máquina alemana para fabricar briquetas se vende de ocasión funcionando, para 600 briquetas por hora, tipo Curanilahue. Verla en Desvío Lizarralde, Exposición 1012. Tratar. Exposición 70. 5-M.

VENDO MAQUINA ESCRIBIR Marca Royal. Cueto 827. 5 M

$ 30 MAQUINA SINGER, 29-4, 65, prensa copiar. Pasaje Allende, casa 11-A. 5-M.

SE VENDE CAJA REGISTRADORA de seis cajones en perfecto estado. Bandera esquina Catedral. 5-A.

CARTONERA VENDO. DIEZ DE Julio 888. M 5

MAQUINA CORONA VENDO. SAN Diego 148. 6-A.

OCASION VENDO EJE CIGUEÑAL y block en buen estado para auto. Diez Julio 370. 5-A.

OBJETIVO HELIAR 4.5 DE 30 cm., obturador metálico, estuche cuero y accesorios regala por $ 870 por viaje. Estado 252, altos. 6-A.

MAQUINA FOTOGRAFICA 6 1|2 por 9, con lente Zeiss, chasis almacén y bolsón por viaje vendo $ 180. Estado 252 altos. 6-A.

SE VENDE UN TORNO MECANICO para fierro, 1 fragua, 1 yunque, 1 banco carpintero con tornillo mecánico de fierro, 1 estante con herramientas. Serrano 378, de 12 a 1.30. 6-A.

COMPRO MAUINA FOTOGRAFICA profesional, precio ocasión. Correo 7. Julio Johnson. 6-M

SIERRA HUINCHA, MESA INCLInable véndese. General Bustamante 120.

DUEÑOS PANADERIAS. — LA Fundición Francesa, se trasladó 120 General Bustamante, lado Estación. Providencia: Ofrece sobadoras revolvedoras, útiles hornos. 8-M

VENDO DOS MAQUINAS ESCOBEras y una caja escritorio. Ibáñez 849. 7—M.

MATERIALES DE CONSTRUCCION

TECHO ACANALADO, 1.30 PLANcha vendemos. Avenida Subercaseaux 659. Frente Hospital. 15-Jul.

PLANCHAS PARA TECHOS NEgras y galvanizados realizamos. San Diego 1261. 4 Mayo

EL MEJOR TECHO ACANALADO alemán, plancha grande, pídalo en fábrica Cochrane 1451. M-10

MOSAICO CUALQUIER DIBUJO; gradas, tubos cemento, tierra colores para baldosas. Lira 715. Mayo 31

40,000 BALDOSAS DE 4 CENTIMEtros, especial para garages, realizo. Lira 715. Mayo 31.

SE VENDE GALERIA CON VIdrios, perfecto estado. Verla: Avenida Yungay 2292. 5—A

VENDO PLANCHAS DE ZINC NEgro, Nataniel 291. M-6

VENDO DOS MAMPARAS, NUEvas, y calentador de gas. Nataniel 291. M-6

VENDO TABLAS: 1x10; id. 1x8; id. 2x10. Raulí de Curacautín. Madrid 1486. M-11

SE VENDE BONITA MAMPARA, Y un bambú grande, San Isidro 65. M-6

$ 18 CIENTO, REALIZAMOS LAdrillos vereda. Franklin 550. M-5

FIERRO INGLES GALVANIZADO para techo marca E. M. N., de 6-9 y 10 piés se vende muy barato gran partida. Maturana 662. De 2 a 4. 10-A.

SE VENDE UNA MAMPARA NUEva 1.20 por 3 metros. Agustinas 517. 6-A.

ADOBILLOS VENDO $ 170 CIENto doble. Maestranza 698. 5-A.

VENDO TRES ESCALERAS TIJEras 5m. 50, nuevas. Verlas, Manuel Montt 2975. 5-M.

SE REGALA TIERRA PARA ADObes o reboque. Delicias 1435. 5-M.

TRANSMISIONES, DESCANSOS de bolitas y automático, poleas correas, bomba para peso, vende San Francisco 248. 5-M.

VENDO TRES PUERTAS INTEriores. San Pablo 1526.

MEDICINA

POLICLINICA PARA EMPLEADOS y obreros de modesta renta. Gonorreas, prostatitis crónica, impotencia, infecciones, masajes. Facilidades pago. Mapocho 2776. 6-M.

GONORREAS NUEVAS, ANTIGUAS, impotencia, sífilis, afecciones prostáticas en ambos sexos, curación radical garantizada en pocos días. Sistema nuevo, propio. Atiende enfermos provincias por correspondencia. Toda consulta gratis. Facilidades de pago. Diariamente, de 9 A. M. a 7 P. M.; nocturna: 8 a 10. Festivos, de - a 12. San Antonio 41, casilla 2756. Clínica y Laboratorio Médico. Dr. Lefevre. Teléfono 2543. Mayo-14

EUCALIPTUS GLOBULUS, AROmos dealbata, jazmines, kentias, vende. Balmaceda 739. Mayo 11

EUCALIPTUS, GLOBULUS, AROmos dealbata, jazmines, kentias, vende. Balmaceda 739. M-12

EUCALIPTUS GLOBULUS, AROmos dealbata, jazmines, kentias, vende. Balmaceda 739. Mayo 13

LA IMPOTENCIA, LA DEBILIDAD sexual, la neurastenia, se curan con Bismolán. Se vende Botica Bentjerodt y Klein. 29-Jul.

ACIDEZ DEL ESTOMAGO SE CUra radicalmente tomando Neutralón. 1.o-Junio

¡GANOSOS! NO BOTEN PLATA EN comprar tinturas, desconocidas. Compren únicamente la Tintura Vegetal Herz, que se vende en Angamos 275, entre Lira y Maestranza, que tiene la garantía de probarla antes de comprar. Frasco: $ 5. M-15

MASAJE MEDICO. — ELECTRICO. Francisco Lenti, estudios en Italia. Especialidad enfermedades articulares, parálisis, reumatismo, neuralgias, úlceras, tumores cancerosos y de vientre. Consultar de 2 a 5 Arauco 831. 31-Julio

DR. SILVA PORTALES, MEDICO homeópata. Consultas 9 a 12 y 2 a 5. Delicias 880. 5—A

GONORREAS, AUNQUE ANTIGUAS estrechez, orquitis, curan radicalmente, Glóbulos Pérsicos. Boticas surtidas. 12-M

PERSONAS AGOTADAS FISICA Y mentalmente, nerviosas, neurasténicas, cansancio cerebral, insomnios, anemia, raquitismo, impotencia. El mejor tónico Cerebrol: Boticas surtidas. 12-M

CLINICA DENTAL: SE HACEN extracciones absolutamente sin dolor. Planchas, puentes, tapaduras. Facilidades pago A. Prat 57.. 8-M

ENFERMOS: ESTOMAGO (ACIDEZ, dispepsia, debilidad, úlceras), riñones, hígado, vegiga e intestinos, sanarán radicalmente pocos días, con "Te Araucano". Valor: $ 2.50. Ventas por mayor y menor. Bandera 161. (Altos). 9-M

MUEBLES

OCASION, VENDESE JUEGO COmedor inglés, marquetería; sillas tapizadas. Diez de Julio 734. M-11

MUEBLES: OFRECEMOS EN cualquier estilo, precios muy ventajosos, entrega inmediata con grandes facilidades pago. Consulte nuestras condiciones. Antigua Fábrica Nacional de Muebles. Copiapó 1650, entre Prat y San Diego. 21-Mayo.

MUEBLES: 30 o|o DIFERENCIA sobre otras fábricas, dormitorios, salones, comedores, escritorios toda clase en cualquier estilo, especialmente modelos roble americano a precio corrientes. Facilidades pago. Presupuesto gratis. Fábrica Nacional de Muebles. Serrano 398, esquina Cóndor. Mayo-3

MUEBLES FINOS: COMEDORES, dormitorios, salones dorados vende Fábrica Nataniel 464. 15-Jul.

COMPRO CATRES, COLCHONES Y muebles usados. Castro 528 .Teléfono 268, (Parque). M—16

COMPRAMOS MENAJES CASA, toda clase muebles, pianos, plaqués, joyas. Atendemos a domicilio. S. Diego 460. Teléfono 1036. El Aguila. 2-J

ANTIGUEDADES, LINDO APArador, bombé, raíz caoba, juego mesos talladas, 6 sillas imperio tapiz, crin, piana bombé, peinador-escritorio, ropero imperio, cómoda, plaqués, lozas, vendo ocasión, Jofré 358. A. A-4

VENDO MUEBLES, PLANTAS, lámparas y ganchos de gas, en perfecto estado, verlos Huérfanos 1993. M-8

FABRICA DE SOMMIERS, MARquesas y colchones, composturas, tomo medidas a domicilio, San Pablo 2165. M-5

PIANOS DESDE $ 1.000, FACILIdades pago. Ahumada 31. 5—M.

SE VENDE LINDA CUNA IMPORtada, San Francisco N.o 352. 8—M.

VENDO MUEBLES POR VIAJE. Maipú 161, al llegar Avenida Portales. 6—M.

OCASION: VENDO APARADOR espejo, mármol, en ciento treinta. Diez Julio 370. 5—M.

PRECIOSAS MESAS TALLADAS, verdaderas obras de arte, absolutamente señoriales para regio hall y otros muebles de mérito, vendo baratísimo por viaje a Europa. Estado 252 altos. 8—M.

PIANO PLEYEL, MEDIA COLA, véndese urgente. Cóndor 1041. Casa C. 6—M.

PIANO ALEMAN, CUARTO COLA, vendo Cóchrane 181. 6—M.

PIANO ALEMAN, TRES PEDALES poco uso, véndese. Tarapacá 812. 6—M.

AUTOPIANO NUEVO Y PIANO DE estudio, vendo, verlo de 1 a 6. Santo Domingo 1923. 7—M.

1.500, VENDO RIQUISIMO PIANO flamante, infinidad ricos muebles, cortinajes, alfombras, por viaje urgente. Huérfanos 2490.

AMOBLADO SALON, REGALASE. Santa Isabel 332. 6—M.

COMPRO PIANOS CUALQUIER uso indicar marca. Miraflores 571. 6—M.

VENDO GUARDA-ROPA, CATRES fierro con bronce, cómoda, muebles mimbre, máquina pie. Maturana 611 5—M.

MUEBLES ESCRITORIO OCASION compro. García Reyes 435. 5-A

OCUPACIONES
(Ofrecen)

PRENSISTA Y ENCUADERNADOR se necesitan. Avenida Matta 930. Inútil si no son cumplidores. 15-M

PANADEROS POR SEMANAS NEcesito Panadería nueva España, sueldo $ 8.—Rogelio Ugarte 1396. M-5

RELOJERO, PAGO $ 10 DIARIOS, Relojería Francesa. Curicó. 6-A

ZAPATEROS PARA ESTAQUILLAdo necesito, doy trabajo para la casa, pago los mejores precios. Nataniel 1014. 5-M.

CARPINTEROS DE BANCO Y PERsonal para maquinarias de carpintería necesita la Barraca San Diego. San Diego 2320. M—5

RELOJERO COMPETENTE NECEsítase. Garantízase trabajo permanente y al partir. Casilla 1307. Valparaíso. Aesecé. 5-M

BUEN JARDINERO Y COCINERA, necesito, buen sueldo. Avenida Irarrázaval 510. Jardín Central. M-5

NECESITO REPARTIDOR DE CARne que sepa aserrar. San Martín 811. 4—A

MAESTROS GASFITERS Y HOJAlateros se necesitan. Avenida Manuel Infanto 651. 5—A

NECESITO TALLADORES. CONdor 1380. 5-A

NECESITO HUINCHERO. CONDOR 1380. 5-M

NECESITO GOTICO: CONDOR 1380. 5-A

OFICIALES PANADEROS SE NEcesitan. $ 120 mensuales, con buena comida. Avenida Condell 16054. 5-M

CONTRATISTA NECESITO PARA encomendarle un trabajo de importancia. Santa Rosa 837. 5-M

NECESITO URGENTE GASFITER, que sepa electricidad. Nataniel 40. M-5

JARDINERO CONTRATISTA EN parques, jardín, plantación, árboles, esparraguera, ofrécese. Dirigirse: L'Huissier. Rancagua 208. 5-M

NECESITO PIANISTA PARA CENtro. Pedro Lagos 636. 11-M

AYUDANTE DE CUENTAS corrientes se necesita. Casilla 1576. M-5

CARPINTERO MUEBLISTA A TRAto necesito. Compañía 1859. M-5

MECANICO SE NECESITA PARA taller de imprenta. Inútil presentarse sin buenas recomendaciones. San Francisco 465. M-6

PINTOR ARTISTA COMPETENTE en pintura china necesito. Vicuña Mackenna 265. M-5

NECESITO ALBAÑILES A TRATO, Nataniel 291. M-6

CARNICERIA, CARRETELERO necesito, para cargar la venta y que entienda el trabajo, Carmen 59. A-5

NECESITO TRABAJADOR RECOmendado, entienda manejar carretela, doy casa habitación. Tratar Irarrázaval 2801. M-5

REPARTIDOR DE CARNE, QUE sepa despostar, necesito, sueldo $ 150. Catedral 1565. 7-M

CARPINTEROS DE BANCO, ENcontrarán trabajo permanente en Vásquez 244, barrio Recoleta. M-5

HOJALATERO Y GASFITER competente, necesito, trabajo permanente, A. Barroso 362. M-5

IMADORES Y PULIDORES EN bronce necesito Suble 726. 6 M

NECESITO ZAPATEROS ESTAquillados, cosidos, Grajales 2780. 5 M

ZAPATERO BLACK NECESITO, buen precio, Maipú 63. 5 M

TONELEROS COMPETENTES NEcesito, pago bien. Tonelería Independencia 301. 5 M

CARPINTEROS MUEBLISTAS Y góticos necesito, San Pablo 2567. 5 M

SACADOR DE PUNTERAS, QUE sepa correr fierro, necesito. Avenida Matta 364. 5-M

SE NECESITAN BRONCEROS, LImadores y oficiales caldereros. Erasmo Escala 3096. M-6

ESTUDIANTE DE COMERCIO, REcién recibido, para hacer cursos de contabilidad, aritmética comercial, taquigrafía, dactilografía, inglés, necesítase para provincia. Delicias 2628. M-5

NECESITO CARRETELERO. DELIcias 28867. M-5

SACADOR PUNTERAS QUE SEPA correr fierros necesito. Avenida Matta 364. 13-M

20 ZAPATEROS PARA CALZADO estaquillado necesito, se paga $ 27 docena, bajo y francés. Alameda 2459. 8-M.

CARPINTEROS Y PEONES NECEsito, San Pablo esquina Cumming. 5 M

REPARTIDOR CARNICERIA SEpa trabajar necesito. Avenida Matta 332. M-5

NECESITO PELUQUEROS, MAPOcho 2021. 21-A

NECESITO HERRERO Y OFICIAles de banco, carroceros. San Francisco 870. M 5

CORTADORES CUERO PARA CALzado necesitamos. Rosas 3225. M-6

NECESITANSE CORTADORES DE cuero. Se pagan buenos precios. — Fábrica Calzado. Cracabuco 554. M-5

MUEBLISTAS Y GOTICOS NECEsito. San Diego 282. 5-M

MAESTROS Y OFICIALES GASFIters, necesito. Trabajo a trato. Ramón Torralba. Quintana 373. 4-A

OFICIAL LIMADOR EN BRONCE, necesito, General Bustamante 80. 6-A

BARRENADORAS, BANCOS CARpinteros vende. Víctor Manuel 1483. 5-A.

FABRICA DE CALZADO PARA NIños necesita buenos cortadores y aparadoras para trabajo a fuera. — A Prat 1050. 5-A

JOVEN ENTENDIDO TRABAJOS oficina buena letra y escriba a máquina necesito, dirigirse por escrito a H. H. Casilla 57. 6-A

ZAPATEROS BLACK NECESITO, para hombre, señora y niñitas. Chacabuco 749. 6-A.

PLATERO CON REFERENCIAS Necesítase. Santa Elvira 429. 6-A

ARMADORES DE BLACK PARA hombres y niños. Estaquilladores para hombres, niños, señoras y niñas, y aparadoras necesitamos. Prat 1342. 6A

NECESITO 2 EMPEDRADORES Av. Club Hípico N.o 1335. 5-A

CARPINTERO MUEBLISTA NECEsita, Santa Filomena 80. 5-A.

CABALLERIZO CON RECOMENDAciones necesita. Panadería Cervantes Pinto esquina Escanilla. 6-M.

NECESITO MUEBLISTA CASTRO 409. 5A.

NECESITO HERRADOR, ELEUTErio Ramírez 1160. 5-M.

MAQUINISTAS Y TUPISTA PARA fábrica de muebles necesito. Maestranza 750. 5-A.

GOTICOS Y SILLETEROS NECESIto buen sueldo. Trabajo permanente. Maestranza 750. 5-A

MUEBLISTAS COMPETENTES trabajo fino, buen jornal se necesita. Maestranza 750. 5-A.

ARMADORES, TIRADOR DE CORtes, aparadoras necesita fábrica de calzado, Delicias 2701. 6-A

CARPINTEROS NECESITO. CARmen esquina 10 de Julio, traer herramientas. 5-A

SACADOR DE PUNTERAS, 5 DOCEnas diarias a cualquier hora, Unión Americana 57. M-5

NECESITAMOS UN JOVENCITO con conocimientos para ayudante de oficina. Inútil presentarse sin muy buenos informes. 21 de Mayo 825. M-5

TONELEROS, TRABAJO TRATO necesito, Santiago Concha 1206. 5-A

NECESITO CARRETELERO REparto bodega. Gay 2778. M-5

SOMBRERO SEÑORAS NECESITAmos trabajo permanente. Compañía 2290. M-5

OFICIALES Y COSTURERAS SAStres necesito. Juan Vicuña 1454. 5-M.

CORTADORES NECESITA LA FAbrica de Calzado. Molina 51. 5-M

NECESITO MAESTRO Y OFICIAles hojalateros. Veintiuno de Mayo 873. 5-M

NECESITO TONELERO. SAN DIEgo 1671. M-7

EMPLEADOS COMPETENTES PAra venta calzado necesitan. Delicias 3089. M-5

OPERARIOS Y COSTURERAS SAStres necesito. Diez de Julio 1345. 5-M

CORTADOR PARA FABRICA CARteras, necesito y marorquineros. S. Diego 263. 5-M

MUEBLISTAS Y APRENDICES adelantados necesito. Se hace todo trabajo a máquina. Victoria 1414. 5-M

NECESITO CARRETELEROS prácticos, en trabajo de bodega y una cocinera. Pago buen sueldo. San Francisco 697. 5-M

NECESITO OFICIALES SASTRES y moda. San Diego 1214. 5-M

NECESITO AYUDANTE DE SAStre. San Diego 1546, casita 30. 5-M

PELUQUERO CON HERRAMIENtas, hacerse cargo peluquería. Chiloé esq. Concepción. 5-M

SE NECESITA NIÑO DE 12 A 14 años para los mandados con recomendaciones. Tratar Alameda 111. 31-M.

SE NECESITA UN COCINERO EN el Regimiento Ferrocarrileros, indispensable presenten licencia militar. 5-M

NIÑO GRANDE NECESITO PARA repartir ropa y mandados, recomendado. Maestranza 144. 5-M

RESPUESTAS A NUESTROS LECTORES

LAS PERSONAS CUYAS CONSULTAS NO APAREZCAN RESUELTAS EN EL DIARIO, SERAN ATENDIDAS PERSONALMENTE POR EL REDACTOR DE LA SECCION, LOS DIAS LUNES, MIERCOLES Y VIERNES, DE 5 A 5.30 DE LA TARDE.

MATRIMONIOS ILEGALES

—Ciclón. — Santiago.

1.o ¿Puede un padre desheredar a un hijo que se casa contra su voluntad?

2.o ¿Qué castigo le impone la ley al que contrae matrimonio sin el consentimiento paterno?

3.o El menor de edad que contrae matrimonio ¿deja o no de ser menor de edad?

1.o Lo autoriza expresamente el número 4 del artículo 1,208 del Código Civil. En caso de sucesión intestada, no sólo del ascendiente o ascendientes cuyo consentimiento era necesario, sino de cualquiera otro, no tiene derecho sino a la mitad de la porción de bienes, que le hubiera correspondido en la sucesión del difunto.

2.o Reclusión menor en su grado mínimo (encierro en presidio de sesenta y uno a quinientos cuarenta días).

3.o No deja, porque con arreglo a las disposiciones del artículo 26 del Código Civil, menor es aquel que no ha cumplido 25 años; y la sola celebración del matrimonio no puede alterar la edad de ninguno de los contrayentes.

Sin embargo, el varón casado mayor de veintiún años puede ejecutar todos los actos y contraer todas las obligaciones de que son capaces los mayores de 25 años, salvas las excepciones legales, porque obtienen habilitación de edad por el sólo ministerio de la ley.

El matrimonio del hijo pone en todo caso fin a la patria potestad.

DESINFECCION DE LETRINAS

—R. G. S. — San Felipe.

Muy agradecido le quedaremos a usted si tiene la bondad de indicarnos, por intermedio de su sección, la mejor manera de desinfectar letrinas.

Por carecer de alcantarillado la la mayoría de los habitantes de esta ciudad hemos hecho abrir hoyos cuya profundidad fluctúa entre cinco y 8 metros y que, como es de suponerlo, constituyen un grave peligro para la salubridad local.

Esperamos por ésto que se sirva usted indicarnos la forma de atenuar siquiera los gravísimos inconvenientes de este sistema tan antihigiénico como de imprescindible necesidad.

Para esta clase de desinfecciones, puede emplearse con éxito una solución de sulfato ferroso en agua fría o caliente, al diez o quince por ciento.

Da también óptimos resultados una mezcla de:

	Partes
Cloruro de hierro.	4
Cloruro de zinc.	5
Cloruro de aluminio.	5
Cloruro de cal (hipoclorito(	4
Cloruro de magnesia.. . . .	3

Disuélvanse estas materias en agua hasta obtener noventa partes del líquido. A cuatro litros de esta mezcla se añaden 2 gramos de timol y 25 gramos de esencia de romero, previamente disueltos en 20 gramos de alcohol.

Si se desea evitar las emanaciones deletéreas, el sulfato y el cloruro de zinc, sirven para el caso. Se emplean doscientos cincuenta gramos de estas materias por día. El método aunque muy bueno, es poco económico.

El siguiente polvo resulta más barato:

	Gramos
Sulfato de zinc.	100
Sulfato de hierro.	1,220
Yeso.	1,000
Carbón vegetal en polvo. .	1,000

REGISTRO CIVIL

Jorge. — Santiago.

Tengo un niño de un año de edad, sin inscribir en el Registro Civil.

1.o ¿Merezco por esta circunstancia alguna pena?

2.o ¿En qué forma puedo proceder a su inscripción?

1.o Incurrió en la de prisión en su grado mínimo conmutable en multa de uno a treinta pesos por no haber procedido a la incripción dentro del término de treinta días que señala la ley; pero esta pena está ya prescrita por así disponerlo el número 5 del artículo 94 del Código Penal.

2.o El artículo 29 de la ley de Registro Civil de 17 de Julio de 1884, prescribe que pasados noventa días desde la fecha de un nacimiento no se podrá proceder a la inscripción sin decreto de la justicia ordinaria.

Personalmente de cinco a cinco y media de la tarde tendremos el mayor agrado en darle a conocer, en sus detalles, la tramitación necesaria para obtener un decreto de esa naturaleza.

ZENON.

MOZO PARA SERVICIO DE LA mano, puertas adentro, recomendado. Carmen 418. M-5

MUCHACHO PARA COPERO. DElicias 3448. 5-M.

NIÑO 15 AÑOS NECESITA PASTElería La Gratitud, Delicias 2385, presentar recomendaciones. M-5

NIÑO APRENDIZ CARPINTERIA para los mandados se necesita. Calle Esperanza 752. M-7

SE NECESITA UN MOZO QUE SEA casado, que sepa sacar leche, y un niño. Chacabuco 1041. M-6

NIÑO, 14 AÑOS, PARA SERVICIO de casa, necesito, Independencia 568. M-5

NIÑO PARA LIMPIEZA Y MANDAdos necesito. Ahumada 317. 5-M

MUCHACHO PANADERO PARA canastero, necesita: Dominica 307. 5-A

NECESITASE DOS MUCHACHOS para el aseo y reparto de carne. Sueldo, 80 c|u. con pensión. Huérfanos 2406. 5-A

NECESITO MOZOS, CON RECOmendaciones. Tratar: Agustinas 3076. 5-M

SE NECESITA UN MOZO PARA comedor, Club Policial. Santo Domingo 1089. 5-M

MUCHACHON PARA EL SERVICIO de garage necesito. Brasil 773. M-5

COSTURERA ADORNOS, SOMBREros necesito. Chacabuco 3-C. M-5

NECESITO AYUDANTA VESTOnera, que sepa rematar, de 4.50 a 5.50 diarios. Alonso Ovalle 758. 5-M

BUENA POSTICERA NECESITO San Diego 236. 6-M

POSTICERAS PAGO $ 7, CIENTO, lavanderas necesito. Maestranza 144. 5-M

SE NECESITA BUENA POSTICERA Lavandería La Lira. Providencia 2148. 6-M

NECESITO BUENAS CORPIÑERAS que hayan trabajado en buenos talleres. Merced 276. 5-M

TEJEDORAS COMPETENTES REciben lana para tejer. San Diego 212. 6-M

TEJEDORAS APRENDIZAS, NECEsito. Fábrica Tejidos. Subercaseaux 659. 5-M

TEJEDORA A MAQUINA NECESIto dos, competentes. Sueldo $ 50 semanales. San Francisco 432. 5-M

SEÑORITA ALGO INSTRUIDA, activas y trabajadoras se necesita como aprendiza para un taller fotográfico-industrial. Tratar: San Isidro 277. 5-M

SE NECESITAN PALETOCERAS, corpiñeras y ayudantas. Bandera 653. 5-A

AMA DE LECHE, MUY BUEN sueldo. Se paga el carro. Irarrázaval 1879 (Ñuñoa). 5-M

LAVANDERIA FRANCO ESPAÑOla. Huérfanos 2674. Lavanderas necesito. 5-M

COSTURERA PARA MAQUINA DE pieles se necesita. Buen sueldo. Peletería Santiago. Bandera 502. 5-M

SE NECESITA POSTICERA QUE sepa las camisas. Riquelme 622. Lavandería. 5-M

DOBLADORAS NECESITA LA FAbrica de calzado. Molina 51. 5-M

NECESITO COSTURERA SASTRE y aprendiza adelantada. Molina 1107. 5-M

FAMILIA EXTRANJERA NECESIta empleada. Santa Rosa 1330. 5-M

50 PANTALONERAS QUE SEPAN trabajo de fábrica para coser afuera, con recomendación necesita gran fábrica de ropa hecha. Oficina, San Antonio 444. M

PANTALONERAS NECESITO FAbrica de Ropa Velasco Hnos Lda. Avenida Matta 610. M—5

NIÑAS PARA EMPAQUETADORAS necesítanse en Catedral 3152. 4—A

AMA DE LECHE NECESITO DENtro o fuera, urgente. Fariña 453. Casa F. 4—A

SE NECESITA COCINERA RECOmendada, San Antonio 830. 7 M

NECESITO AYUDANTA DE COCIna, Ahumada 143. 5 M

SEÑORITA INSTITUTRIZ Y PIAno, se ofrece para fuera o dentro Santiago. Dirigirse a R. V. M., calle López 409. 5—A

SEÑORITA PARA MAQUINA EScribir se necesita en casa extranjera. Presentarse de 5 a 6 P. M. Estado 91, oficina 29. M-10

INSTITUTRIZ, DE PREFERENCIA normalista, se necesita para una niña de diez años. Escribir dando sus referencias y condiciones, al Administrador de la Oicina Francisco Vergara. Baquedano. Estación Miraje. 5—M

NECESITO COSTURERA, ARRATE 130. M-6

SE NECESITAN PLANCHADORAS de doblez. Carmen 42. M-5

SE NECESITAN LAVANDERAS. Carmen 42. M-5

SE NECESITAN BUENAS LAVANderas y aplanchadoras de doblez. Lavandería Jenovesa. Coquimbo 725. M-5

VENDEDORA ACOSTUMBRADA venta trajes para señoras. Ahumada 116. 5-M.

AMA DE LECHE MUY BUENAS recomendaciones, sana, abundante leche, necesito. Buen sueldo. Sazié 2409 5-M.

PELETERA, OFICIALES NECESITO pago $ 10, es inútil presentarse sin ser competente. Peletería Rosas 2222 6-A.

APARADORAS, DOBLADORAS, perforadoras, descarnadoras, necesito. Las Quintas 546. 5 M

POSTICERA NECESITO URGENte, V. Mackenna 13. 6 M

PLANCHADORA FINERA DE TOdo, para tintorería, necesítase. Buen sueldo. Trabajo todo el año. Camilo Henríquez 644. 5-M.

NECESITO COSTURERAS VESTOnes. Avenida Paz 469. 5-M.

APARADORAS COMPETENTES, necesito 50. Pago buenos precios, trabajo afuera. Andes 2714. M-7

NECESITO 200 PANTALONERAS; 200 costureras sepan hacer delantales. Presentarse con recomendación. Benavente 308, esquina Grajales. 5-M

NECESITO COSTURERA SASTRE: San Luis 1398. 5-M

NECESITO BUENA LAVANDERA y aplanchadora de doblez. Se paga bien. Castro 64. 5-A

Mme. MIRO, NECESITA BUENAS ayudantas modistas. Marcoleta 438. 6-M

NECESITO LAVANDERAS Y aplanchadoras de doblez. Santa Victoria 312. 5-M

CUIDADORA NIÑOS, MUY BUENA y recomendada, necesito. Serrano 174. 6-M

APLANCHADORAS CAMISAS, LAvanderas, necesita: "Lavandería Bruselas". Rosas 2040, entre Brasil-Baquedano. 5-M

SE NECESITAN PALETOCERAS Y ayudantas. Riquelme 252. 5-M

PERSONA FORMAL, SOLA, PARA lavado, aplanchado, que ayude quehaceres de casa, poca familia, necesita: Santo Domingo 638. 6-M

COSTURERA COMPOSTURERA, muy competente, y oficiales obra grande, necesita: Sastrería 412 Teatinos. 5-M

SE NECESITA UNA SEÑORITA como cajera. Savoy Hotel. M 5

NECESITO SEÑORITAS PARA COmedores y ayudanta cocina. Mercado Lalseca. 5-M

APARADORAS PARA CALZADO con recomendaciones para afuera necesitamos. Rosas 3225. M6

MUEBLISTA COMPETENTE NEcesito. S. Francisco 122. 5-M

NURSE INGLESA, PARA CUIDADO niñita tres años, para Puerto San Antonio, necesítase. Tratar Avenida España 64. M-5

NIÑA DE MANO NECESITA CASA extranjera. Dominica 416. Sueldo 50 pesos. 5—A

NIÑA PARA POCO SERVICIO NEcesito; sueldo $ 40. San Isidro 261. 7—M

NIÑA PARA AYUDAR QUEHACEres de casa, recomendada, necesito. Maestranza 144. 5-M

NIÑA PARA EL SERVICIO FAMIlia extranjera que sepa algo de cocina. Sueldo 40 pesos. Calle Esperanza 752. M-7

EMPLEADA CON RECOMENDAciones, para el servicio, que sepa cocinar, buen sueldo, Agustinas 1058. A-5

EMPLEADA, TODO SERVICIO, para casa de extranjeros, se precisa, presentar recomendaciones, calle doctor Bruner 688. M-6

NIÑA DE MANO, SUELDO $ 40 necesito, Avenida La Paz 534. M-5

NIÑA AYUDANTE QUEHACERES de casa necesito, presentarse con padre o apoderado. Suble 726. 5 M

NIÑA AYUDAR QUEHACERES COcina, aunque sepa poco, necesito. Lira 159. 5 M

EMPLEADA DE 14 AÑOS PARA acompañar señora. San Alfonso 330. 5-M

NIÑA LIMPIA, CUIDAR GUAGUA y ayudar que haceres necesito. Av. Las Quintas 80. 6-M

EMPLEADA TODO SERVICIO, NEcesito. Serrano 385. 5-M

NOURSE MUY COMPETENTE PAra cuidar niñito de un año, se necesita. Pago muy buen sueldo. Sto. Domingo 469. 6-M

NIÑA O SEÑORA SOLA NECESITO, Tacna 3522. 5-M

APARADORAS SE NECESITAN. San Francisco 285. 6-M

APRENDIZAS SOMBREROS NECEsitamos. Compañía 2290. 5-M

APRENDICES PARA FABRICA carteras, necesito. San Diego 263. 5-M

NIÑAS OPERARIAS NECESITASE. Agustinas 2333. 5 M

NECESITO EXTRANJERA REGUlar edad, que sea sola, prefiero española. Concepción 324. 6-M

NECESITO SIRVIENTA, BULNES 749. Almacén. 5-M

NECESITO NIÑAS PARA ENVOLver chocolate. Delicias 2867. 5-M

EMPLEADA SEPA ALGO COCINA necesito. Chacabuco 94. 5-M

NECESITO COCINERA PARA EL campo, regular edad, Unión Americana 335. 8 M

SIRVIENTE ENTIENDA ALGO COcina, para poca familia, necesítase. Nataniel 622. 5 M

EN AVENIDA AUGUSTO VILA, nueva 290. Población Banco de Chile. Ñuñoa, se necesita cocinera con recomendacones, sueldo espléndido. 5 M

COCINERA ASEADA, SIN NIÑOS necesítase para poca familia, cocina gas. Porvenir 975, esquina Prat. M-5

CASA EXTRANJERA POCA FAMIlia necesita cocinera regular edad y empleada piezas con recomendaciones. Maestranza 120. 6-M.

NECESITO NIÑA, QUE ENTIENDA algo cocina, Santa Rosa 812. A-5

SEÑORA BUENA COCINERA NEcesito, buen sueldo, Capitán Orella 12. 5-M.

NECESITO COCINERA COMPETENte. Libertad 682. M-5

SE NECESITA COCINERA. LAStra 1407. 5—A

COCINERA NECESITO. BUEN sueldo. Riquelme 120. M-5

COCINERA NECESITO. SAN PAblo esq. Riquelme. Botica. M-5

COCINERA NECESITO, SAN PAblo 1238. 5 M

COCINERA PARA 4 PERSONAS necesítase. No importa tenga niño de 3 a 5 años. Nueva Andrés Bello 370. 5 M

COCINERA CON RECOMENDACION buen sueldo, Echaurren 351. 6 M

COCINERA RECOMENDADA PARA poca familia necesito, Santa Isabel 388. 7 M

BUENA COCINERA Y EMPLEADA de comedor, se necesita. Santo Domingo 1307. 6-M

COCINERA SE NECESITA URGENte: se paga buen sueldo, en Mosqueto 560. 6-M

MUJER PARA LAVADO Y OTRO trabajo, puerta afuera, $ 40. Suble 820.

NECESITO COCINERA Y NIÑA DE mano, con recomendación. Huérfanos 2428.

NECESITO LAVANDERA PARA lavar en casa. Huérfanos 2428.

NECESITO NIÑO PARA APRENdiz mueblista. Amunátegui 73.

MOZO PARA PORTERO Y ASEO necesito. Monjitas 759.

NECESITO LAVANDERA POR DIA — Moneda 1450.

CARPINTERO NECESITO. PUENte 625. 6-M

BUEN COMPOSTURERO ROPA DE hombre. Santa Rosa 186. 6-M

NECESITO CHAUFFEUR, GONDOla, recomendado, tenga documentos. Dávila 995.

BARNIZADOR, OFICIAL NECESIto. Moneda 926.

SE NECESITA COCINERA. — RIquelme 890. 7-M

NECESITO VARIAS COCINERAS, otras comedor, piezas; buenos sueldos. Bandera 878, frente Zañartu.

SE NECESITAN JOVENES PARA el reparto. Monjitas 867.

PALETOCERAS, AYUDANTAS PAra moda. Buenas preparadoras para sombreros. Necesitan: Nataniel N.o 118. 5-M

"EL CAZADOR", MAESTRANZA 1040. — Necesita cocineras, de mano, de piezas, niñeras.

LAVANDERIA "LA PERLA", SAN Diego 1779, necesita camisera posticera.

REPARTIDOR CARNE, QUE SEPA su oficio, se necesita. Catedral 1973. 6-M

CHAUFFEUR SE NECESITA EN San Antonio 741. 6-M

ZAPATERO COMPOSTURERO NEcesito. San Ignacio 222.

NECESITO AYUDANTAS PALETOceras. Gálvez 140.

NECESITO AYUDANTE PLANTIllero y composturero. San Francisco 1114.

NIÑERAS, COCINERAS, COMEDOR necesitan casas aristocráticas. Empleadas ahorran carretela, comisión. Agencia Empleos República 34, puerta ancha, Bandera blanca, la puerta.

LAVANDERAS SE NECESITAN. Rosas 320.

PROFESORA DE GUITARRA, SE necesita. Rosas 320.

AYUDANTA COCINA Y MOZO COmedor, necesítanse. Bandera 852.

OFICIAL BARNIZADOR SE NECEsita. Avenida España 40.

NECESITO COCINERA AYUDANta, empleada para la cantina, niño para los mandados. Eyzaguirre 1145 6-M

TODA CLASE DE SERVIDUMBRE se necesita con urgencia, buenos sueldos. Oficina de Empleos: Cueto 456. M—5

NECESITO JOVEN PARA EL MEsón, que sepa cantina. Exposición 80. M—5

NECESITO HERRERO CARROCEro y oficiales. Exposición 23. 6—A

NECESITO UNA EMPLEADA Y una persona que sepa trabajar en chancho. Delicias 3975. 6—A

NECESITO PINTORES. SAN ALfonso 1065. M—5

NECESITO APRENDIZAS Y AYUdantas sastres. Gorbea 2653.

EMPLEADA PARA TODO SERVIcio necesita matrimonio extranjero. Delicias 2733.

LAVANDERAS NECESITA LAVANdería Francesa. García Reyes 20.

EMPLEADA PARA PIEZAS LAvanderas, necesita. Delicias 2921. — Hotel.

LAVANDERIA FRANCESA, MOLIna 74, almidonadora y planchadoras dobléz, necesita. M—6

NECESITANSE 10 APARADORAS para calzado fino señora. Se paga bien. Manuel Thompson 3432.

NECESITO PLANCHADORA DE dobléz. Bascuñán Guerrero N.o 566.

LAVANDERA POR DIA, PUERTAS afuera, para lavar en mi casa, recomendada necesito. San Miguel 55. M—5

NIÑO PARA TRABAJO FACIL, NEcesito. Unión Americana 84. M—5

NECESITO PELUQUEROS COMPEtentes. Peluquería Alfonso XIII Av. Irarrázaval esquina V. Mackenna. 10—M.

NECESITAMOS BUENAS AYUDANtas vestoneras. Rosas 1730 B. 5—M.

NECESITO UN ASENSORISTA CON recomendaciones. Plaza Hotel. Plaza Armas. 6—M.

NECESITO MOZO DE PATIO. PLAza Hotel, Plaza Armas. 6—M.

NECESITO UNA JOVEN PARA cuidar niñita, con recomendación. Plaza Hotel, Plaza Armas. 6—M.

NECESITO CARPINTEROS Y UN albañil y trabajadores al día. Miraflores 653.

NECESITO EMPLEADA PARA COmedor que haya estado en casa de pensión u hotel, con recomendación. Ahumada 83. 6—M.

NECESITO LUSTRADOR. SAN ISIdro 20.

NECESITO LAVANDERAS. SAN Isidro 16.

MUJER NECESITO PARA UN CARpintero. Gay 2351.

NECESITO CARPINTEROS PARA entablados y colocar puertas. Víctor Manuel 1117.

NECESITO EMPLEADAS PARA Bar-Restaurant. Independencia 375. 6—M.

JOVENCITA EDUCADA, RECOMENdada para atender venta juguetería. Necesítase. Agustinas 1930.

ENLUCIDORES Y ALBAÑILES SE necesitan en Alameda 267.

ESTUCADORES SE NECESITAN en Alameda 267.

CARPINTEROS SE NECESITAN EN Alameda 267.

CARRETELERO RECOMENDADO, necesito. San Diego 1468.

NECESITO APRENDIZA EN MOdas. Sazié 1954. Casa N.o 5. 6—M.

NECESITO GASFITER. MERCED 376.

NIÑOS PARA COPEROS, NECESIto. Ahumada 135.

SE NECESITAN DOS MEDIO OFIciales prácticos de encuadernación. an Francisco 224. San Francisco 224.

PICADORES LEÑA CON HERRAmientas necesito San Diego 1468. 5—M.

NECESITO COCINERA Y MUCHAcho para repartir viandas. Cóndor 1051. 6—M.

NIÑAS MENORES 14, APRENDICES imprenta, necesitan Nataniel 548. 5—M.

NECESITO EMPLEADA. NATAniel 1029. 6—M.

COPERO NECESITO. BANDERA 243.

NIÑERA COMPETENTE CON PRACtica y buenos informes, necesito. Pedro Valdivia 131. 7—M.

NECESITO NIÑA AYUDE COCINA, comedores. Morandé 791.

SE NECESITA UNA NIÑA PARA atender pastelería. Diez de Julio 445. 6—M.

NECESITO UN JOVEN PARA MAnejar carretela, prefiero tenga carnet y permiso. Diez de Julio 445. 6—M.

NECESITO ZAPATERO COMPOSturero. Independencia 1574 6—M.

NIÑA PARA AYUDAR QUEHACEres de casa se necesita en Baquedano 1134 6—M.

BUENA AYUDANTA EN MODAS, necesito. Serrano 322. Casita 11. 6—M.

COSTURERAS SASTRE, COMPETENtes; 5 diarios. Necesito Aldunate 1189.

NECESITO BUENA COCINERA. Brasil 545. 6—M.

MUY BUENAS COSTURERAS Y paletoceras, necesítanse. Monjitas 556. 6—M.

PREPARADORA MUY COMPETENte necesítase. Monjitas 556. 6—M.

OFICIALES BARNIZADORES NEcesita La Lubeca Vergara 453 5—M

NIÑA JOVEN PARA EL SERVICIO necesita señora extranjera San Diego 57.

PINTORES CONOZCAN TRABAJO pulseado, necesítase. calle Enrique Concha Toro. Edificio Besa.

PINTORES NECESITO CHACABUco 12.

PINTORES NECESITASE. Av. ESpaña 378.

SE NECESITAN AGENTES MUY activos que conozcan la plaza de Santiago, se paga muy buen sueldo. Dirigirse Edificio Ariztía 3.er piso. Oficina 11 de 9 a 10.

MOZO DE COMEDOR, AGIL Y REcomendado, puertas adentro. necesito Rosas 1173.

COCINERO O AYUDANTE COMpetente, recomendado, necesito. Rosas 1173.

PELUQUERO COMPETENTE, NEcesito, permanente. Pedro Lagos 1350.

COCINERAS Y NIÑAS PARA SERvicio, necesito Gálvez 106.

EMPLEADA MUY LABORIOSA, cocinar para dos personas y aseo de casa, necesito. sueldo $ 90. San Antonio 41, altos Urgente. 6—M.

GASFITER NECESITO PARA POlolito urgente. San Antonio 41, altos. 6—M.

ARMADORES BLACK, NECESITO. San Diego 1028. 6-M

JOVEN ASEADO, PEQUEÑOS COnocimientos mecánica, necesitamos. Bascuñán 527.

NIÑO PARA FABRICA, NECESITAmos. Bascuñán 527.

NECESITO HOJALATEROS GASfiter. Libertad 17.

CARPINTEROS MUEBLISTAS GOticos y pianos, necesítanse. Romero 3145.

MUCHACHO RECOMENDADO, MAyor de 15 años, necesito. Grajales 2028.

ARMADORES BLACK NECESITO. San Diego 1028. 6-M

NECESITO AYUDANTA DE COCIna y niñas para las mesas, puertas afuera. Alonso Ovalle 1044.

DOS OCUPACIONES: COSTURERA, niño grande, aseos, necesita. Vicuña Mackenna 660.

NECESITO EMPLEADA PARA TOdo servicio. Cumming 678.

EMPLEADA PUERTAS AFUERA necesito. Cumming 678.

MUCHACHO SOLO SIN VICIOS NEcesito, puertas adentro, trabajo bodega y sepa manejar carretela. Dardignac 89.

CAMIONERO PARA CUATRO RUEdas, necesito con recomendaciones. Inútil sin buenos informes. Dardignac 89.

TRES HOJALATEROS, DOS GASfiter competentes y oficiales necesito. Curicó 82. 6-M

NIÑO APRENDIZ ELECTRICISTA necesito. Miraflores 342.

NECESITO COSTURERAS SAStres. Chacabuco 17.

LAVANDERIA "COMERCIAL" SAN Diego 338 necesita planchadora dobles.

PINTOR PARA MUEBLES NECEsito. Prat 353.

TAPICEROS OFICIALES ADELANtados necesito. Prat 353.

NECESITO UNA EMPLEADA PAra lavar servicio. recomendada. Puente 886.

SE NECESITA GUARDIANES PAra la policía de Maipú, se prefieren licenciados de carabineros, Ejército o policías, presentarse en la Comandancia de Maipú. 7-A

NECESITO AYUDANTA COMPEtente en modas. Diez de Julio 766 (Casa 6)

NIÑA TRABAJADORA APRENDIza dulces $ 40, puerta afuera. Martínez Rosas 3168.

NECESITO NIÑA AYUDAR APRENder negocio y niño para mandados. San Pablo 1684.

NECESITO NIÑA AYUDAR APRENder negocio y niño para mandado. San Pablo 1684.

SEÑORITA O NIÑA JOVEN INdependiente para acompañar viajero al sur, buen sueldo.—T. O. B., Correo 4, viajero.

NIÑA TRABAJADORA CAMA adentro, $ 40 a 70. Martínez Rosas 3168.

NECESITO AYUDANTA SASTRE, Pasaje Delfina número 15.

CUPLETISTA Y EMPLEADA NEcesito. Restaurant El Globo. San Pablo 2374.

NECESITO OFICIAL ZAPATERO [illegible] Paz 1040.

CARRETELERO NECESITO. ANdes 2601.

NECESITO BUENAS LAVANDEras y aplanchadoras de dobles. Bulnes. 7-A

NECESITO NIÑAS QUE SEPAN coser a máquina. Avenida Matta 224.

NECESITO AYUDANTAS VESTOneras. Gálvez 870. M-6

OPERARIAS APRENZAS NECESIto. Diez de Julio 1459.

SE NECESITA COCINERA Y NIñas para los comedores. Alonso Ovalle 1148.

SERVIDUMBRE: NATANIEL 24. Tiene excelentes ocupaciones y sueldos. Acudan hoy.

NIÑO AYUDAR SERVICIO CASA necesito. Tarapacá 1019.

COCINERAS DE MANO, PIEZAS, necesito. Magníficos sueldos. Bandera 339.

NECESITO UN NIÑO TORNERO maderas. San Pablo 1493.

NIÑA PARA APRENDIZA PULIDOra necesito. Rosas 2073.

NECESITO COCINERA. PENSION La Gloria. Cóndor 1058. M-6

NECESITO JOVEN SIN PRETENsiones, entienda abarrotes. Independencia 2199. M-6

NECESITO COSEDOR PLANTIllero o composturero. San Ignacio 665. M-6

PELUQUERO NECESITO, PELUquería Sánchez. San Diego 1266.

CORTADOR NECESITA LA CARnicería Libertad 33.

ENTACADOR COMPETENTE NEcesito. Irarrázaval 707.

CORTADOR COMPETENTE NECEsito Irarrázaval 707. M-6

NECESITO CARRETELERO MUchachón entendido en carnicerías y cargar en Matadero. Avenida Matta 725.

EMBALDOSADOR COMPETENTE necesito. Quintana 873. Ramón Torrealba. M-6

OCUPACIONES (Necesitan)

BARRAQUEROS: MECANICO JEfe, entendido en la elaboración, se ofrece a Barraca de importancia H. C. Casilla 2690. M-6

ME OFREZCO ADMINISTRAR FUNdo, mucha práctica selección del ganado y vacunación, clasificado en queso y mantequilla, buenas referencias. Dirigirse a Sama 1715. M. E. C. M-5

CONTADOR ALEMAN OFRECESE llevar libros, comerciantes, industriales, hoteles, pensiones, clínicas, profesionales, comprobado, pago impuesto. renta. M. M. Casilla 3466. M-6

AGRONOMO ALEMAN, CASADO, desea ocupación como sub-administrador fundo grande en el Sur. H. S. Casilla 81-D. M-5

SE OFRECE JOVEN DECENTE, para principiante de oficina, en ésta o fuera. Dirigirse: Gálvez 1018 E. C. S. M-5

JOVE DECENTE, DESEA OCUPAción de cobrador, o ayudante de escritorio. Posee buenas referencias de Casas Comerciales. Dirigirse: Jevu. Correo Central. M-6

MODISTA COMPETENTE, SE ofrece para enseñar a cortar, coser, también corta toda clase de trajes sólo por $ 10: Ricardo Santa Cruz 561. M-5

REMATE

Avisamos a los interesados que el Lunes [illegible] presente, a las 10 1|2 A. M., serán sacadas a remate con arreglo a la ley, las prendas de plazo vencido comprendidas entre los números

35748 AL 36491

"LA EQUITATIVA" —— 851 - DELICIAS - 857

REMATE DEL MENAJE DE CASA

SUCESION DEL SEÑOR AMADOR SALGADO

EL MARTES 6, de 10.30 a 12, y de 2 ADELANTE

3751 AVENIDA LATORRE 3751

—: HAY :—

SALON.— Piano media cola Gerad Adam. Lámpara de 2 luces, alfombra cortada de una pieza, 1|2 amoblado de nogal tapiz seda, **mesa antigua nogal y mármol, 3 bonitos bonles de jacarandá con espejo,** cuadros, grabados, 2 gobelinos, gran espejo, etc.

SALITA.— Lámpara, alfombra, 1|2 amoblado estilo inglés tapiz seda, mesa centro con mármol, cuadros, choapinos, pedestales **y un gran espejo dorado luna cortada.**

ESCRITORIO.— Alfombra, **Gran sofá antiguo de jacarandá tapiz cuero,** 6 sillas tapiz cuero de Córdoba estampado, mesa escritorio, 1 estante libros, **Rica Caja Fierro Milners,** cuadros, pedestales, sillon Viena giratorio, Rifles, Carabinas, Escopetas, etc.

COMEDOR.— Lampara de tres luces, alfombra de una pieza, amoblado Renacimiento de: Aparador y 2 trinches con mármoles y espejos, mesa correderas y 18 sillas salomónicas y junco respaldo alto, biombo de roble, reloj de colgar y cuadros, carpetas de mesa, manteles, pedestales servicio de loza, cristalería, cuchillería, jarros para agua, bandejas y bomboneras plaqué, etc.

DORMITORIOS.— Lámparas, alfombra de una pieza y bruselas, UN AMOBLADO AL LAQUE CON ROPERO DE UN CUERPO CON ESPEJO LUNA CORTADA, amoblado de asiento, catres de bronce y de fierro con bronce, servicios de lavatorios, colchones de lana, divanes, recipientes, pañeras y sobrecamas, guarda ropas, roperos con espejo, cómodas y veladores sueltos, etc.

VARIOS.— Rica cocina a gas y otra a carbón, batería de cocina, tina de baño de zinc, paragüeero con espejo, gran cantidad de herramientas para jardín y de carpintero, diversidad de plantas en maceteros chicos y grandes, sillas y sillones sueltos de Viena, un gran gran sofá antiguo de caoba, etc.

A LA VISTA HOY, DE 2 A 6.

ENRIQUE MANDIOLA EASTMAN,
Martillero de Hacienda.

SE OFRECE UNA NIÑA PARA LA cocina, puertas afueras, Tratar Tocornal 680. 5—M.

OFRECESE MAESTRO PRACTICO en máquinas fabricación de calzado aquí o provincia, dirigirse Correo N.o 3. Santiago Z. J. D. 6—M.

JOVEN ITALIANO, HABLA INglés y castellano ofrécese cualquiera ocupación decente. N. N. Avenida Subercaseaux. San Miguel 261. 9—M.

OFRECESE SEÑORA CON CERTIficados, para servicio de caballero o señora sola. Dirigirse Morandé 32. 6-M.

"EL CAZADOR", MAESTRANZA 1040. — Ofrezco maestra cocinera y jardinero competente.

TODA CLASE DE SERVIDUMBRE encontrará inmediatamente en la Oficina de Empleos. Cueto 456. M-5

SE OFRECE SEÑORITA PARA cuidar enfermos. San Francisco 920 6—M.

OPORTUNIDADES PARA FAMILIAS

[illegible] chombas lana, realización, especialidad sobre media. Fábrica San Diego 212. Abril 31

NOTABLE INVENTO: MAQUINIta "Alfel" para zurcir y marcar medias y ropa blanca. Reemplaza eficazmente el zurcido a mano. Puede usarla un niño. Vale $ 5. Provincias, $ 5.60. Bandera 140. Oficina 4. 8-Mayo

[illegible] ALEMANA "ARCO IRIS" Se recomienda esta anilina por ser la más barata, pura y concentrada, preparada especialmente para teñir en la casa toda clase de ropa usada y tejidos de seda, lana, hilo, algodón y mezclados. Tiñe muy bien [illegible] colchas, cortinas y alfombras. No necesita ácidos ni sales para fijar el color. Su instrucción es la más fácil que se conoce. Tiñe colores muy puros y hermosos. No destruye [illegible] dos ni los mancha. Precio del paquete: $ 1. Provincias: $ 1.20. Bandera 140. Oficina 4. Mayo 31.

VESTIDOS NUEVOS, ABRIGOS, paltós, felpa, muy poco uso, vendo de ocasión. Moneda 1610. 6-M

MODISTA: CONFECCIONES, transformaciones; precios bajos. Unión Americana 559. 5-M

VENDO TRAJES Y ABRIGOS SEñora y señoritas, nuevos, usados. Mapocho 2524. 10—M.

BORDADOS PARA TRAJES Y ROpa blanca, somos especialistas en el ramo, dibujos y trabajo selecto, novedades y buen gusto, calados, plisados, botones forrados. Casa Ausonia, Moneda 796. 8—M.

VENDO ELEGANTE CAPA NUtria sin uso, ropa interior finísima para señoras, en seda, punto y batista, selecto surtido de maletines y otros artículos de mucho gusto, para damas. Monjitas 342. 5-M

OBJETOS PERDIDOS

HABIENDOSE EXTRAVIADO EL Vale, a la vista N.o 36679, del Banco Anglo Sud Americano, por $ 1,500 queda nulo y sin valor, por haberse dado el aviso correspondiente al Banco. Mayo 3, 1924. M-5

LIBRETA VISTA, N.o 1200 DE LA Sucursal Parque, perdida, de Luis Leyton, queda sin valor, por haberse dado el aviso correspondiente. M-6

PRESTAMOS DE DINERO

DINERO EN HIPOTECAS AL MAS bajo interés, facilito cualquier cantidad negocios rápidos. Carlos Blin Carrasco. Morandé 65. Casilla 629. 22-Junio.

PRESTAMOS HIPOTECARIOS en bonos, conversiones de deudas, tramito rápidamente en Caja Hipotecaria y Banco Hipotecario de Chile, arreglando títulos de propiedad y anticipando fondos para cancelaciones. Servicio especial para provincias.—José Valenzuela D.—Agustinas 1148. M-26

DINERO AL MAS BAJO INTERES facilito sobre hipotecas. Anticipo fondos para cancelar deudas. Arreglo títulos. Comisión módica. Julio Pelissier. Morandé 283. M-7

PROFESIONALES

CONDOR 1158, CASA ANTIGUA única especialista, zurcidos invisibles. Jersey sedas, viraduras, hechuras. Transformaciones garantidas. Mayo-8

Mme. BORDEAUX, ZURCIDORA, tejedora. Especialidad en toda clase zurcidos. Recibe órdenes en San Diego 186. Admite viraduras. transformaciones. J. 30

CONSTRUCCIONES ECONOMICAS, chalecitos y casitas para rentas y también reparaciones, hace a contrato. Constructor técnico, Martínez. Casilla 6021. 8-M

Mme. MARY, ESPECIALISTA ZURcidos invisibles. Trajes señoras, caballeros. Se viran ternos y sobretodos. Se hacen, reforman, composturas, limpiados a vapor y aplanchados. Recibo hechuras con materiales de primera, desde $ 70. Carmen 7. 2-Jun.

ZURCIDOS INVISIBLES, NOTAble zurcidor japonés. Especialista único. Especialidad en viraduras, transformaciones. Son perfectas. San Diego 228. Teléfono inglés 637. Junio-3

ROPA HECHA

ROPERIA "LA CANTABRICA", Esmeralda 863, ofrece precios de costo. Ternos, trajes de niños, todas medidas, sobretodos abrigadores, casimires extranjeros, cortes de moda, paletoes, pantalones. Todo desinfectado. N O

ROPERIA ANDRES BELLO N.o 601, esquina Recoleta, ofrece ternos, paletoes, ambos, pantalones, ternos de niños, sombreros, calzado, precios baratísimos; todo desinfectado. N O

LA CASA VERDE REALIZA TERnos, ambos, paletoes, pantalones, botines, sombreros, facilidades de pago. Sección especial de abrigos y ternos flamantes, corte de moda. Esmeralda 817, al llegar a San Antonio. N O

LA CANTABRICA, ESMERALDA 863. Casa liquidadora de saldos. Surtido completo en sombrerería, zapatería, camisería y ropa interior. N O

ROPERIA LA VEGA, ANDRES BEllo 694. Ofrece en baratura ternos, ambos, paletoes, pantalones, sombreros, calzado, todo desinfectado. N O

ROPERIA MANUEL RODRIGUEZ esquina San Pablo, ofrece en baratura, ternos, ambos, paletoes, todo de ricos casimires surtidos, colores para todas medidas, sombreros, calzado desinfectados. N O

AVISO: SE ABRIO LA CASA DE Ropa Hecha nueva y usada, donde encontrarán un inmenso surtido de ternos, ambos, calzado y cuántos artículos pertenecientes al ramo deseen a precios increíbles, y facilidad de pago por contar con 10.000 prendas procedentes de quiebras y liquidaciones "El Buen Gusto". San Diego 125. 6—M.

PROPIEDADES

COMPRO CASA DE 10 A 15 MIL pesos sin agentes Edison 3872. 5-M.

COMPRO DE OCASION, CASA aunque sea antigua, hasta 20,000 contado, urgente. Nataniel 1145. 5-M.

$ 130,000 VENDO GRUPO CASAS almacenes esquinas, renta mensual 1,350 pesos. San Diego esquina Central 15. 5-M.

$ 55,000 PERMUTO VENDESE GRUpo casas almacénes comerciales ubicadas en San Diego, a 150 metros Estación, renta $ 50,000 pesos anuales, construcción nueva de cal y ladrillos. Aceptaría parte terrenos para edificas, referencias, dueño. San Diego esquina Central 15. 5 M

MOTIVO VIAJE VENDESE CASITA quinta, plantada arboleda. Tratar Carmen 223. 6 M

$ 24,000 VENDO COMODA CASA, entrada calle Antonio Varas, a tres cuadras estación Alameda, flamante estado, todo servicio, tratar Lira 797. 6 M

SE VENDE UN SITIO EN ÑUÑOA, Población Alemana, calle Berlín, al lado del chalet del doctor Wiren. 15 x 83 metros, valor, $ 4 m2., tratar, Maipú 1318, altos. 5 M

21,000 CONTADO, RECONOCIENDO deuda 5,000 Caja Ahorros. — Casa Marina Gaete 733. 6-M.

SITIO VENDO EN AVENIDA SEminario 623, mide 12.50x50 metros, dos piezas edificadas. $ 21,500. Tratar Jofré 149. M-5

CASA COMPRO HASTA $ 10,000. Ofertas A. R. M., calle Quinta Normal 3355. 5—A

EN LA MEJOR SITUACION DE Espejo, vendo casa-quinta o permuto por casa en Santiago. Datos: Casilla 886. M-10

VENDO O ARRIENDO CHACRITA en Independencia 3086. 5-M

CASA VENDO, MATERIALES DE primera en dieciocho mil pesos, con poco gasto duplica su valor. María Auxiliadora 133, Llano Subercaseaux. 5_M

$ 110,000 VENDO PROPIEDAD DIvidida en dos casas independientes, con toda comodidad y bien tenidas, en Argomedo 340 y 342. Verlas de 10 a 11 y de 2 a 4 Tratar Domínica 289. M-5

21,000 CONTADO, RECONOCIENDO deuda 5,000 Caja Ahorros. Casa María Gaete 733. 5—A

$ 30,000 VENDO COMODA CASA, nueva, tres cuadras Alameda. Camilo Henríquez 164. M-6

VENDO CASA ALTOS, BAJOS, 6 piezas servicio. Entrada carruajes. Madrid 1765 M5

$ 12,000 ESPLENDIDA CASITA, PAtios, parrón, vendo facilidades pago San Isidro 956 M-5

PROVIDENCIA, SOLO POR 7,500 pesos, véndese sitio inmediato carros 11. Tratar: Román Díaz 55. M-6

Feria Eduardo Rodriguez

CALLE EXPOSICION ESQ. ANTOFAGASTA

GRAN FERIA EL MARTES 6, A LA I P. M. EN

VENDRAN:

LLEGADOS DE CATEMU

60 VACAS GORDAS sobresalientes.
42 VAQUILLAS muy mestizas, procedencia lechera

LLEGADOS DE PUENTE ALTO

58 BUEYES DE TRABAJO, garantidos.
65 NOVILLOS de 2 para 3 años, muy buena clase.
35 LECHONES gordos.

LLEGADOS DE FREIRE, OSORNO, TEMUCO, SAGLLUE, BARI-BUCA, ETC.

VACAS, BUEYES Y NOVILLOS gordos especiales para
VACAS Y NOVILLOS, muy preparados para engorda
VAQUILLAS, LECHONES Y CRIANZA, Etc., Etc.

DE OTRAS PROCEDENCIAS

VACAS PARIDAS de ternero chico.
CHANCHOS GORDOS para matadero.
200 CABALLARES DE MONTURA, TIRO, SERVICIO Y ARADO de diferentes

NOTA. — Esta Feria mantiene y no subirá su Comisión del 1 o|o en VACUNOS

EDUARDO RODRIGUEZ Y

Remate de prendas de plazo vencido

Hoy Lunes 5 de Mayo, a las 9 A. M., el martillero señor Wittig, rematará en la **Casa de Préstamos "LA SAN JUAN DE DIOS", Av. Delicias N.o 745,** las prendas no rescatadas y comprendidas entre los números 99,747 a 0,289.

Hay: pendantif con brillantes, diamantes y perlas, prendedor con diamantes y perlas, 12 gramos platino, relojes y cadenas de oro y plata, cadenas del mismo metal, par de rosas con brillantes y diamantes, dos botellas de cristal y plata, servicio de té de plaqué, cruz con brillantitos, carteras y bolsas de plata, juego de ajedrez de marfil y muchas otras alhajas.

Hoy Lunes 5 de Mayo, a las 10.30 A. M., el martillero señor Casanova, rematará en la **Casa de Préstamos "LA EQUITATIVA", Av. Delicias N.o 855,** las prendas no rescatadas y comprendidas entre los números 35,748 a 36,491.

Hay: anillos con brillantes, pulseras y gargantillas de oro, anillos con perlas y brillantes, carteras y bolsas de plata, armas de fuego, rosas con brillantes y diamantes, pendantif con brillantes, diamantes, rosas con perlas y brillantes, relojes y cadenas de oro y plata, un piano marca "RUD Ibach Stud", colleras y botones de oro con piedra y muchas otras alhajas.

Hoy Lunes 5 de Mayo, a las 2 P. M., el martillero señor Villegas, rematará en la **Casa de Préstamos "LA VALPARAISO", calle Maestranza N.o 392,** las prendas no rescatadas y comprendidas entre los números 47,918 a 49,066 y 61,401 a 62,474.

Hay: lavatorio, jarro y dos piezas plaqué, cortes de casimir y retazos de géneros, naillos con diamantes, pulseras y gargantillas de oro, manteles y servilletas, relojes y cadenas de oro y plata, sábanas de hilo y crea, peso mostrador con pesas, máquinas de coser de mano y de pie, servicio de mesa de plaqué, maletas de cuero, anillos con brillantes y diamantes, etc., etc.

Hoy Lunes 5 de Mayo, a las 4 P. M., el martillero señor Eyzaguirre, rematará en la **Casa de Préstamos "LA SAN MARTIN", calle Maestranza N.o 701,** las prendas no rescatadas y comprendidas entre los números 49,546 a 51,669.

Hay: máquinas de coser de mano y de pie, alfombras, ponchos y mantas de lana, felpa y castilla, manteles y servilletas, relojes y cadenas de oro y plata, sillas de viena, pistolas y revolvers, maletas y maletines de cuero, pañuelos de rebozo, sobretodos, mantos de seda y velo, anillos con diamantes, catres de fierro con bronce, colchones, sommiers y muchas otras especies.

El Martes 6 de Mayo, a las 9 A. M., el martillero señor Villegas, rematará en la **Casa de Préstamos "El Siglo", Av. Recoleta N.o 365,** las prendas no rescatadas y comprendidas entre los números 85,379 a 88,803.

Hay: sobretodos, mantos de seda y velo, máquinas de coser de mano y de pie, cortes de casimir y retazos de géneros, máquinas fotográficas, cuellos de piel, manteles y servilletas, cuadros al óleo, sillas de montar chilenas e inglesas, relojes y cadenas de oro y plata, ropero con luna, pañuelos de rebozo, ropa y calzado en gran cantidad, etc., etc.

El Martes 6 de Mayo, a las 10 1|2 A. M., el martillero señor Wittig, rematará en la **Casa de Préstamos "La Luna", calle San Diego N.o 1206,** las prendas no rescatadas y comprendidas entre los números 85,827 a 87,156 y 59,826 a 60,782.

Hay: peso mostrador con pesas, pañuelos de rebozo, cortes de casimir, vestidos, batas, blusas y calzado en gran cantidad, pistolas y revólvers, máquinas de coser, servicio de mesa de plaqué, manguitos y cuellos de piel, catres de fierro con bronce, colchones, capa de piel, cortinas de felpa y punto, etc., etc.

El Martes 6 de Mayo, a las 2 P. M., el martillero señor Casanova, rematará en la **Casa de Préstamos "La Est. Lacre", calle San Pablo N.o 2087,** las prendas no rescatadas y comprendidas entre los números 68,775 a 70,183.

Hay: ternos de casimir, vestidos, batas, blusas y calzado en gran cantidad, manteles y servilletas, máquinas de coser de mano y de pié, servicio de mesa de plaqué y loza, pañuelos de rebozo, paraguas de seda y algodón, gargantillas, pulseras y argollas de oro, cortes de casimir y retazos de géneros, sillas de comedor, etc., etc.

El Martes 6 de Mayo, a las 4 P. M., el martillero señor Eyzaguirre, rematará en la **Casa de Préstamos "La Est. Negra", calle San Pablo N.o 916,** las prendas no rescatadas y comprendidas entre los números 1,289 a 1,915.

Hay: anillos con brillantes, pulseras y gargantillas de oro, anillos con diamantes, relojes y cadenas de oro y plata, cortes de casimir y retazos de géneros, carpetas de felpa y lana, paraguas de seda y algodón, impermeables, carteras y bolsas de plata y alpaca, prendedor con diamantes, servicio de té de plaqué, pistolas y revólvers y muchas otras especies.

Las prendas estarán a la vista desde horas antes del remate. Pago al contado.

EL INSPECTOR.

REMATE

Quinta calle Villaseca número 1951, inmediata Avenida Pedro Valdivia

Por acuerdo de los herederos de don Sebastián Acevedo, se rematará el siete de Mayo, a las cuatro de la tarde, en el estudio del Arbitro don Emiliano Llona, Santo Domingo 788. Mínimum: once mil pesos. Seis mil al contado, resto tres meses. Superficie: 1.062 metros. Frente 33 metros. Fondo: 31 ,y de esquina. Totalmente plantada.

Bases: Secretaría Martín J. Lira, Tribunales antiguos.

$ 225,000, 45,000 VENDO PROPIEdades, Recoleta y Aldunate. Producen 34,000 y 6.000. respectivamente. Moneda 1384. M-5

OCASION POR IRME VALDIVIA vendo casa compra-venta. Maipú 6. M—7

SE VENDE CASA Y SITIO, JULIO Bañado N.o 879. 9—M.

Remate de las Existen

DE LA PELETERIA

213-Estado-21

El LUNES 5 y MARTES 6 del presente,
12 y de 2 adelante

—¡ POR CONCLUSION DE NEGOCIO

—: HAY :—

GRAN SURTIDO de CAPAS, PALETOES y ECHAR pieles de Tasmania, Martha Murmell, Visson, Kolin sum Skungs, Nutria Australia y Hudson, Skungs Ca legítimo, Toppo Rasé, Ejaré, Astrakán, Zorros Sit etc.

VENTA AL DETALLE. — PAGO AL CONTADO

A LA VISTA DESDE HOY

VICTOR ARAYA
MARTILLERO DE HACIEN

---

500 Planchas de Fier

GALVANIZADO PARA TECH

DE 10 PIES Y DE UN USO

REALIZA A PRECIO REBAJADO

Casa de Remates de Víctor Araya

AGUSTINAS N.o 865

Remate del Fund

CASAS VIEJAS

Por liquidación de la Comunidad Rodríguez P rematará este fundo el

28 DE MAYO, A LAS 4 P. M.

en SANTIAGO, en la oficina del Compromisario d Dávila. Moneda 1168.

MINIMUM: $ 650,000

El pago se hará con la mitad al contado, una parte a 6 meses y la otra cuarta parte a 1 año pla tereses de 8 por ciento anuales.

El fundo está ubicado a 20 kilómetros hacia el S ciudad de Mulchén y tiene 1,358 hectáreas, grandes merosos edificios, plantaciones, etc.

Bases y antecedentes pueden consultarse en el fundo, y además en Santiago en la oficina del Compr rio. Moneda 1168, y en Concepción en la oficina d gorio Larenas. O'Higgins 563.

1,000 Rollos de Papel

ESTAMPADO PARA EMPAPELA

Realiza a $ 6.00 rollo.

Casa de Remates de Víctor Araya

AGUSTINAS N.o 865

"El Tattersall

En la FERIA que se efectuará

Hoy Lunes 5 de Ma

Entre otros lotes de ganado gordo y para engorda matarán:

VACAS ARGENTINAS llegadas de LOS ANDES.
NOVILLOS GORDOS, llegados de PAINE, QUINTA y
BUEYES Y VACAS GORDAS, llegados de QUINTA, LOS TEMUCO y CHILLAN.
BUEYES DE TRABAJO, llegados de CHILLAN y LOS
NOVILLOS, de 3 años, en buen estado, para engorda, CHILLAN.

LLEGADOS DE RARIRRUCA

BUEYES Y VACAS GORDAS.
NOVILLOS mestizos de 3 años, preparados para engorda.

LLEGADOS DE HOSPITAL

72 **VACAS GORDAS Y LECHONES.**

DE LA HACIENDA EL CONDOR (QUINTA)

NOVILLOS, VACAS Y BUEYES GORDOS, muy mestizos
37 **VAQUILLAS MESTIZAS,** llegadas de LOS ANDES.
1 **TORO HOLANDES,** puro por cruzamiento.

EL GERENTE